



**แผนพัฒนาท้องถิ่น
(พ.ศ.๒๕๖๖ – ๒๕๗๐)**

ของ

**เทศบาลตำบลนาแซง
อำเภอเสลภูมิ จังหวัดร้อยเอ็ด**



ประกาศเทศบาลตำบลนาแซง
เรื่อง ประกาศใช้แผนพัฒนาท้องถิ่น (พ.ศ.๒๕๖๖-๒๕๗๐)

.....

ด้วยเทศบาลตำบลนาแซง ได้จัดทำแผนพัฒนาท้องถิ่น (พ.ศ.๒๕๖๑-๒๕๖๕) โดยที่ประชุมคณะกรรมการพัฒนาท้องถิ่นได้พิจารณาเห็นชอบร่างแผนพัฒนาท้องถิ่น (พ.ศ.๒๕๖๖-๒๕๗๐) และผู้บริหารท้องถิ่นได้อนุมัติแผนพัฒนาท้องถิ่น ดังกล่าวแล้วนั้น

ดังนั้น เพื่อให้การปฏิบัติเป็นไปตามระเบียบกระทรวงมหาดไทย ว่าด้วยการจัดทำแผนพัฒนาขององค์กรปกครองส่วนท้องถิ่น พ.ศ.๒๕๕๘ และแก้ไขเพิ่มเติม(ฉบับที่๒) พ.ศ.๒๕๕๙ (ฉบับที่ ๓)พ.ศ.๒๕๖๑ ที่กำหนดให้ผู้บริหารท้องถิ่นประกาศใช้แผนพัฒนาท้องถิ่น พร้อมทั้งปิดประกาศให้ประชาชนทราบไม่น้อยกว่าสามสิบวันนับแต่วันที่ผู้บริหารท้องถิ่นประกาศใช้ จึงประกาศใช้แผนพัฒนาท้องถิ่น (พ.ศ.๒๕๖๖-๒๕๗๐) ของเทศบาลตำบลนาแซง รายละเอียดตามเอกสารแนบท้ายประกาศนี้

จึงประกาศมาให้ทราบโดยทั่วกัน

ประกาศ ณ วันที่ ๒๗ เดือน ตุลาคม พ.ศ. ๒๕๖๔

(ลงชื่อ)

(นายสวิทย์ พูลเพิ่ม)

นายกเทศมนตรีตำบลนาแซง

คำนำ

แผนพัฒนาท้องถิ่น (พ.ศ.๒๕๖๖ - ๒๕๗๐) เป็นการจัดทำแผนพัฒนาเพื่อใช้กำหนดการพัฒนา ในห้วงระยะเวลา ๕ ปี พ.ศ.๒๕๖๖ - ๒๕๗๐ ซึ่งการจัดทำแผนพัฒนาท้องถิ่น (พ.ศ.๒๕๖๖ - ๒๕๗๐) ได้นำปัญหาความต้องการประชาชนในพื้นที่มาจากการทำประชาคมหมู่บ้าน ซึ่งเป็นปัญหาที่เกิดขึ้นต่อเนื่อง มานานและปัญหาที่กำลังเกิดขึ้นปัจจุบัน ที่ได้มาวิเคราะห์และสรุปไว้ตามแผนงานด้านต่างๆ โดยยึดตามกรอบยุทธศาสตร์การพัฒนาของเทศบาลตำบลนาแซง กรอบแผนพัฒนาอำเภอ แผนพัฒนาจังหวัด แผนพัฒนาเศรษฐกิจและสังคมแห่งชาติ ฉบับที่ ๑๒ และนโยบายการพัฒนาของรัฐบาล เพื่อให้สามารถปฏิบัติจริงได้

การจัดทำแผนพัฒนาท้องถิ่น (พ.ศ.๒๕๖๖ - ๒๕๗๐) ของเทศบาลตำบลนาแซง ได้ผ่านกระบวนการและขั้นตอนการจัดทำแผนพัฒนาท้องถิ่น ตามระเบียบกระทรวงมหาดไทยว่าด้วยการ จัดทำแผนพัฒนาขององค์กรปกครองส่วนท้องถิ่น พ.ศ. ๒๕๔๘ และแก้ไขเพิ่มเติมถึง (ฉบับที่ ๓) พ.ศ. ๒๕๖๑ ประกอบกับหนังสือกระทรวงมหาดไทย ด่วนที่สุด ที่ มท ๐๘๑๐.๓/ว ๗๔๖๗ ลงวันที่ ๑๔ ธันวาคม ๒๕๖๓ เรื่องแนวทางการจัดทำแผนพัฒนาขององค์กรปกครองส่วนท้องถิ่น (พ.ศ. ๒๕๖๖ - ๒๕๗๐) โดยยึดหลักการให้ประชาชนเข้ามามีส่วนร่วมในการกำหนดปัญหาความต้องการของตนเอง เทศบาลตำบลนาแซง จึงหวังเป็นอย่างยิ่งว่าแผนพัฒนาท้องถิ่น (พ.ศ. ๒๕๖๖ - ๒๕๗๐)ฉบับนี้จะเป็นประโยชน์ และเป็นแนวทางกำหนดการพัฒนา การปฏิบัติงาน และแก้ไขปัญหาของตำบลนาแซง ตลอดจนใช้เป็นแนวทางการจัดทำข้อบัญญัติงบประมาณรายจ่ายประจำปีได้ตรงตามเป้าหมาย มีประสิทธิภาพและตอบสนองความต้องการของประชาชนได้เป็นอย่างดีต่อไป

เทศบาลตำบลนาแซง

สารบัญ

เรื่อง	หน้า
ส่วนที่ ๑ สภาพทั่วไปและข้อมูลพื้นฐาน	๑ - ๙
ส่วนที่ ๒ ยุทธศาสตร์องค์กรปกครองส่วนท้องถิ่น)	๑๐ - ๖๘
ส่วนที่ ๓ การนำแผนพัฒนาท้องถิ่นสู่การปฏิบัติ	๗๐ - ๒๖๑
ส่วนที่ ๔ การติดตามและประเมินผลสรุปผล	๒๖๒ - ๒๗๔

ส่วนที่ ๑

สภาพทั่วไปและข้อมูลพื้นฐาน

๑. ด้านกายภาพ

๑.๑ ที่ตั้งของเทศบาล

เทศบาลตำบลนาแซง เป็นตำบลหนึ่งในจำนวน ๑๘ ตำบล ของอำเภอเสลภูมิ จังหวัดร้อยเอ็ด ที่ทำการตั้งอยู่หมู่ที่ ๙ ห่างจากที่ว่าการอำเภอเสลภูมิไปทางทิศเหนือของอำเภอเสลภูมิ ประมาณ ๑๓ กิโลเมตร การเดินทางเข้าสู่พื้นที่โดยทางรถยนต์ ใช้เส้นทางสายเสลภูมิ - โพนทอง โดยมีอาณาเขตติดต่อกับตำบลต่างๆ ดังนี้

- ทิศตะวันออก ติดต่อกับเทศบาลตำบลวังหลวง อำเภอเสลภูมิ จังหวัดร้อยเอ็ด
- ทิศตะวันตก ติดต่อกับเทศบาลตำบลหนองหลวง อำเภอเสลภูมิ จังหวัดร้อยเอ็ด
- ทิศเหนือ ติดต่อกับเทศบาลตำบลโนนชัยศรี อำเภอโพนทอง จังหวัดร้อยเอ็ด
- ทิศใต้ ติดต่อกับเทศบาลตำบลนาเมือง อำเภอเสลภูมิ จังหวัดร้อยเอ็ด

สำนักงานเทศบาลตำบลนาแซง ตั้งอยู่ที่ ๖๖ หมู่ ๙ ตำบลนาแซง อำเภอเสลภูมิ จังหวัดร้อยเอ็ด

- โทรศัพท์ ๐๔๓ - ๕๐๑ - ๖๔๙
- โทรสาร ๐๔๓ - ๕๐๑ - ๖๔๙

แผนที่เทศบาลตำบลนาแซง



๑.๒ ลักษณะภูมิประเทศ

เทศบาลตำบลนาแซง ตั้งอยู่ทางภาคตะวันออกเฉียงเหนือตอนกลาง มีพื้นที่ ๔๐.๙๖ ตารางกิโลเมตร แบ่งเป็นพื้นที่สำหรับที่อยู่อาศัยประมาณ ๓๐% เป็นพื้นที่สำหรับการเกษตร ๖๕ % และมีพื้นที่ส่วนอื่น ๕% สภาพภูมิประเทศโดยทั่วไปเป็นที่ราบลุ่มเหมาะแก่การเพาะปลูก มีแม่น้ำที่สำคัญไหลผ่าน ๑ สาย คือแม่น้ำยัง ที่เอื้อต่อการเกษตรกรรมของประชาชน

๑.๓ ลักษณะภูมิอากาศ

ตำบลนาแซงมีลักษณะอากาศ โดยแบ่งฤดูกาลตามลักษณะอากาศของประเทศไทย แบ่งเป็น ๓ ฤดู ได้แก่

ฤดูร้อน เริ่มตั้งแต่กลางเดือนกุมภาพันธ์ไปจนถึงกลางเดือนเมษายน อากาศร้อนและร้อนจัดที่สุดในเดือนมีนาคมและเมษายน เนื่องจากพื้นที่ส่วนใหญ่เป็นที่ราบทำให้อุณหภูมิเปลี่ยนแปลงง่าย ฤดูร้อนจะร้อนมาก และบางครั้งจะมีพายุฤดูร้อนเกิดขึ้น

ฤดูฝน จะแบ่งออกเป็นสองช่วง ช่วงแรกเริ่มปลายเดือนเมษายนถึงกรกฎาคม จะเกิดฝนเนื่องจากอิทธิพลของลมมรสุมตะวันตกเฉียงใต้ ส่วนช่วงหลังจะเริ่มตั้งแต่เดือนสิงหาคมถึงเดือนตุลาคมจะมีฝนเนื่องจากอิทธิพลของร่องความกดอากาศต่ำและพายุจากทะเลจีนใต้

ฤดูหนาว เริ่มตั้งแต่กลางเดือนตุลาคมถึงกลางเดือนกุมภาพันธ์ เป็นผลมาจากอิทธิพลลมมรสุมตะวันออกเฉียงเหนือพัดจากประเทศจีนเข้าปกคลุมประเทศไทย ทำให้อุณหภูมิทั่วไปลดลงและมีอากาศเย็นเนื่องจากสภาพพื้นที่เป็นที่ราบ ในฤดูหนาวจะมีอากาศหนาวถึงหนาวจัด

๑.๔ ลักษณะของดิน

ลักษณะดินโดยทั่วไปเป็นดินร่วนปนทราย ประมาณ ๗๕% ดินลูกรังประมาณ ๑๕ % ลักษณะดินในพื้นที่เป็นดินเหนียวประมาณ ๑๐ %

๒. ด้านการเมือง/การปกครอง

๒.๑ เขตการปกครอง

เทศบาลตำบลนาแซง แบ่งเขตการปกครองออกเป็น ๑๔ หมู่บ้าน ดังนี้

- หมู่ที่ ๑ บ้านนาแซง
- หมู่ที่ ๒ บ้านนาแซง
- หมู่ที่ ๓ บ้านโนนปลาขาว
- หมู่ที่ ๔ บ้านบุงเบา
- หมู่ที่ ๕ บ้านไค่นุ่น
- หมู่ที่ ๖ บ้านหนองสิม
- หมู่ที่ ๗ บ้านหนองบัวบาน
- หมู่ที่ ๘ บ้านห้วยเจริญ
- หมู่ที่ ๙ บ้านใหม่สามัคคี
- หมู่ที่ ๑๐ บ้านโนนสวรรค์
- หมู่ที่ ๑๑ บ้านนาแซง
- หมู่ที่ ๑๒ บ้านใหม่สามัคคีพัฒนา
- หมู่ที่ ๑๓ บ้านนาแซง
- หมู่ที่ ๑๔ บ้านคำสร้างเสื่อ

๒.๒ การเลือกตั้ง

การเลือกตั้งสมาชิกสภาท้องถิ่นและผู้บริหารท้องถิ่น

คณะผู้บริหารเทศบาลตำบลนาแซง

- | | |
|---------------------------------|--------------------------------|
| ๑. นายสรวิทย์ พูลเพิ่ม | นายกเทศมนตรีตำบลนาแซง |
| ๒. นายไพฑูรย์ เกษตรสินธุ์สินธุ์ | รองนายกเทศมนตรีตำบลนาแซง |
| ๓. นายวัฒนา ฤทธิ์ซารี | รองนายกเทศมนตรีตำบลนาแซง |
| ๔. นางสาวอดิگانต์ พูลเพิ่ม | เลขานุการนายกเทศมนตรีตำบลนาแซง |
| ๕. นายบรรจง สิงหน | ที่ปรึกษานายกเทศมนตรีตำบลนาแซง |

สมาชิกสภาเทศบาลตำบลนาแซง

- | | |
|----------------------------|-----------------------------|
| ๑. นายประยูร สุธาวา | ประธานสภาเทศบาลตำบลนาแซง |
| ๒. นางธนพร วงศ์อนุ | รองประธานสภาเทศบาลตำบลนาแซง |
| ๓. นายอุดม สาระคำ | เลขานุการสภาเทศบาลตำบลนาแซง |
| ๔. นางสาวบัณฑิตา นนตะพันธ์ | สมาชิกสภาเทศบาล เขต ๑ |
| ๕. นายศิริวัฒน์ ศิริสุวรรณ | สมาชิกสภาเทศบาล เขต ๑ |
| ๖. นายสำรวย แสงสุริยะ | สมาชิกสภาเทศบาล เขต ๑ |
| ๗. นายประยูร สุธาวา | สมาชิกสภาเทศบาล เขต ๑ |
| ๘. นางวิไลย์ พูลเพิ่ม | สมาชิกสภาเทศบาล เขต ๑ |
| ๙. นางสาวณัชชา ไชยยนต์ | สมาชิกสภาเทศบาล เขต ๒ |
| ๑๐. นายฤทัย สุริवालย์ | สมาชิกสภาเทศบาล เขต ๒ |
| ๑๑. นายสำเนียง เคนหาญ | สมาชิกสภาเทศบาล เขต ๒ |
| ๑๒. นายสุชัย วินะกะ | สมาชิกสภาเทศบาล เขต ๒ |

๓.ประชากร

๓.๑ - จำนวนประชากร รายชื่อหมู่บ้าน จำนวนครัวเรือน

หมู่ ที่	ชื่อหมู่บ้าน	ชาย (คน)	หญิง (คน)	รวม (คน)	จำนวน ครัวเรือน
๑	บ้านนาแซง	๑๘๐	๑๘๖	๓๖๖	๙๘
๒	บ้านนาแซง	๑๗๓	๒๐๓	๓๗๖	๑๐๗
๓	บ้านโนนปลาขาว	๒๕๗	๒๔๒	๔๙๙	๑๔๐
๔	บ้านบุงเบา	๒๑๓	๒๑๒	๔๒๕	๑๑๘
๕	บ้านไค่ขุน	๓๔๖	๓๐๘	๖๕๔	๒๐๑
๖	บ้านหนองสิม	๑๓๐	๑๒๖	๒๕๖	๗๒
๗	บ้านหนองบัวบาน	๒๘๖	๓๑๔	๖๐๐	๑๖๔
๘	บ้านห้วยเจริญ	๑๕๙	๑๕๘	๓๑๗	๘๘
๙	บ้านใหม่สามัคคี	๑๗๔	๑๙๑	๓๖๕	๙๐
๑๐	บ้านโนนสวรรค์	๑๘๖	๑๕๗	๓๔๓	๙๒
๑๑	บ้านนาแซง	๒๐๘	๒๕๗	๔๖๕	๑๓๙
๑๒	บ้านใหม่สามัคคีพัฒนา	๑๒๙	๑๓๓	๒๖๒	๗๔
๑๓	บ้านนาแซง	๑๙๐	๑๙๒	๓๘๒	๑๐๒
๑๔	คำสร้างเสือ	๙๙	๑๐๓	๒๐๒	๕๗
รวม		๒,๗๓๐	๒,๗๘๒	๕,๕๑๒	๑,๕๕๒

ข้อมูลจากสำนักงานทะเบียน อำเภอเสลภูมิ จังหวัดร้อยเอ็ด ณ วันที่ ๓๐ มีนาคม ๒๕๖๖

- ข้อมูลเปรียบเทียบย้อนหลัง ๓ ปี

ลำดับที่	ปี พ.ศ.	ชาย (คน)	หญิง (คน)	รวม (คน)
๑	๒๕๖๒	๒,๗๖๗	๒,๘๑๗	๕,๕๘๔
๒	๒๕๖๓	๒,๗๕๔	๒,๘๒๕	๕,๕๗๙
๓	๒๕๖๔	๒,๗๔๒	๒,๘๐๔	๕,๕๔๖

ข้อมูลจากสำนักงานทะเบียน อำเภอเสลภูมิ จังหวัดร้อยเอ็ด ณ วันที่ ๑๖ กันยายน ๒๕๖๔

๓.๒ ช่วงอายุและจำนวนประชากร

ช่วงอายุประชากร	จำนวนเพศชาย (คน)	จำนวนเพศหญิง (คน)	จำนวนรวม (คน)
น้อยกว่า ๑ ปีเต็ม	๒๕	๑๗	๔๒
๑ ปีเต็ม - ๒ ปี	๕๔	๔๐	๙๔
๓ ปีเต็ม - ๕ ปี	๗๕	๗๔	๑๔๙
๖ ปีเต็ม - ๑๒ ปี	๒๒๙	๒๐๒	๔๓๑
๑๓ ปีเต็ม - ๑๔ ปี	๖๓	๔๙	๑๑๒
๑๕ ปีเต็ม - ๑๘ ปี	๑๓๐	๑๒๒	๒๕๒
๑๙ ปีเต็ม - ๒๕ ปี	๒๑๙	๒๔๑	๔๖๐
๒๖ ปีเต็ม - ๓๔ ปี	๓๘๗	๓๔๘	๗๓๕
๓๕ ปีเต็ม - ๕๙ ปีเต็ม	๑,๐๗๑	๑,๑๒๓	๒,๑๙๔
มากกว่า ๖๐ ปีเต็มขึ้นไป	๔๘๙	๕๘๘	๑,๐๗๗
รวมทั้งหมด	๒,๗๔๒	๒,๘๐๔	๕,๕๔๖

ข้อมูลจากสำนักงานทะเบียน อำเภอเสลภูมิ จังหวัดร้อยเอ็ด ณ วันที่ ๑๖ กันยายน ๒๕๖๔

๔. สภาพทางสังคม

๔.๑ การศึกษา

- โรงเรียนประถมศึกษา ๓ แห่ง
- โรงเรียนขยายโอกาส ๑ แห่ง
- ศูนย์การเรียนรู้ชุมชน ฯ ๑ แห่ง
- ที่อ่านหนังสือประจำหมู่บ้าน ๘ แห่ง
- ศูนย์พัฒนาเด็กเล็ก ๒ แห่ง

๔.๒ สาธารณสุข

- โรงพยาบาลส่งเสริมสุขภาพ ๒ แห่ง
- โรงพยาบาลส่งเสริมสุขภาพบ้านไค่นุ่น
- โรงพยาบาลส่งเสริมสุขภาพบ้านใหม่สามัคคี
- อัตรการมีและใช้ส้วมราดน้ำ ร้อยละ ๑๐๐

๔.๓ อาชญากรรม

ตำบลนาแซง ไม่มีเหตุอาชญากรรมเกิดขึ้น แต่มีเหตุลักขโมยทรัพย์สินประชาชน และทำลายทรัพย์สินของประชาชน ปัญหาการทะเลาะวิวาทของกลุ่มวัยรุ่นโดยเฉพาะในสถานที่จัดงานดนตรี มหรสพ แนวทางการป้องกันและแก้ไขปัญหาของ เทศบาลตำบลนาแซง โดยการจัดตั้งศูนย์รักษาความปลอดภัยประจำตำบล มีการจัดประชุมผู้นำชุมชน อปพร. ประชาชนในพื้นที่ และความร่วมมือจากเจ้าหน้าที่ตำรวจ ในการหาแนวทางร่วมกันในการป้องกันและแก้ไขปัญหา และได้รับความร่วมมือจากทุกภาคส่วนในการสอดส่อง ดูแล และ ป้องกันการเหตุปัจจัยที่จะนำไปสู่การก่อความเดือดร้อน และได้รับความร่วมมือเป็นอย่างดีจาก ประชาชนในพื้นที่ ผู้นำชุมชน อปพร. และตำรวจ และเป็นหน้าที่ของ เทศบาล ที่จะต้องหาแนวทางและวิธีการแก้ไขปัญหาให้กับประชาชนตามอำนาจหน้าที่ที่สามารถดำเนินการได้ ต่อไป

๔.๔ ยาเสพติด

ปัญหายาเสพติดในชุมชน จากข้อมูลสถานีตำรวจภูธรอำเภอเสลภูมิ พบว่าในเขตตำบลนาแซง มีผู้ติดยาเสพติดเมื่อเทียบกับพื้นที่อื่นถือมีจำนวนน้อยและยังไม่พบผู้ค้า เนื่องจากได้รับความร่วมมือกับทางผู้นำชุมชน ประชาชน อปพร. และหน่วยงานของเทศบาลนาแซง ในการสอดส่องดูแลประชุมและหาแนวทางในการป้องกัน และแก้ไขปัญหาอยู่เป็นประจำ การแก้ไขปัญหของ เทศบาลสามารถทำได้เฉพาะตามอำนาจหน้าที่เท่านั้น เช่น การรณรงค์ การประชาสัมพันธ์ การแจ้งเบาะแส การจัดฝึกอบรมให้ความรู้ นอกเหนือจากอำนาจหน้าที่ เป็นหน้าที่ของอำเภอและตำรวจแล้วแต่กรณี ทั้งนี้เทศบาลนาแซงได้ให้ความร่วมมือกับเจ้าหน้าที่ในการปฏิบัติหน้าที่เป็นอย่างดี

๔.๕ การสังคมสงเคราะห์

เทศบาลได้ดำเนินการด้านสังคมสงเคราะห์ดังนี้

๑. ดำเนินการจ่ายเบี้ยยังชีพให้กับผู้สูงอายุ ผู้พิการ และผู้ป่วยเอดส์
๒. รับลงทะเบียนและประสานโครงการเงินอุดหนุนเพื่อการเลี้ยงดูเด็กแรกเกิด
๓. จัดตั้งโครงการช่วยเหลือผู้ยากจน ยากไร้ รายได้น้อย และผู้ด้อยโอกาสไร้ที่พึ่ง
๔. ตั้งโครงการปรับปรุงซ่อมแซมบ้านคนจน
๕. ให้ความช่วยเหลือประชาชนในทันทีกรณีเกิดภัยพิบัติ

๕. ระบบบริการพื้นฐาน

๕.๑ การคมนาคมทางบก

ตำบลนาแซง มีถนนทางหลวงตัดผ่านเชื่อมระหว่าง อำเภอเสลภูมิกับอำเภอโพธิ์ทอง เป็นถนนลาดยางระหว่างกิโลเมตรที่ ๙ ถึง กิโลเมตรที่ ๑๖ และมีถนนลาดยางผ่านตำบลนาแซงไปสู่ตำบลวังหลวง และในหมู่บ้านมีถนนคอนกรีตเสริมเหล็กแทบทุกหมู่บ้าน การเดินทางภายในหมู่บ้านไปมาสะดวกยกเว้นเส้นทางที่เชื่อมต่อระหว่างหมู่บ้านในตำบลนาแซง ซึ่งเป็นถนนดินหรือถนนลูกรัง ประสบปัญหาการเดินทางในช่วงหน้าฝนเป็นอย่างมาก

๕.๒ การไฟฟ้า

- | | | |
|----------------------------------|----|----------|
| - จำนวนหมู่บ้านที่มีไฟฟ้าเข้าถึง | ๑๔ | หมู่บ้าน |
| - จำนวนหมู่บ้านที่มีไฟฟ้าสาธารณะ | ๑๔ | หมู่บ้าน |

๕.๓ การประปา/แหล่งน้ำ

๑. แหล่งน้ำธรรมชาติ

- | | | |
|-----------|----|------|
| - แม่น้ำ | ๑ | สาย |
| - ลำห้วย | ๙ | แห่ง |
| - หนองน้ำ | ๑๗ | แห่ง |

๒. แหล่งน้ำที่สร้างขึ้น

- | | | |
|-----------------|---|------|
| - ฝายทดน้ำ | ๒ | แห่ง |
| - บ่อน้ำบาดาล | ๗ | แห่ง |
| - ประปาขนาดใหญ่ | ๓ | แห่ง |
| - ประปาขนาดเล็ก | ๑ | แห่ง |

ตารางแสดงแหล่งน้ำ (หนอง) ในเขตเทศบาลตำบลนาแซง

ที่	ชื่อแหล่งน้ำ (หนอง)	หมู่ที่	เนื้อที่ / ไร่	ปริมาตรน้ำ/ลบ.ม.	เลขที่ นสล.	สภาพปัจจุบัน
๑	หนองนาแซง	๑	๒๐-๘-๘๖	๖๗,๒๐๐	-	ใช้การได้บางส่วน
๒	หนองหมากก้อน	๑	๑๓	๔๑,๖๐๐	-	ใช้การได้บางส่วน
๓	หนองสนม	๒	๑๐	๓๒,๐๐๐	-	ใช้การได้บางส่วน
๔	หนองสิม	๒	๑๘-๔-๑๐	๗๒,๐๐๐	-	ใช้การได้
๕	หนองหวาย	๒	๑๐	๔๘,๐๐๐	-	ใช้การไม่ได้
๖	หนองปลาขาว	๓	๒๐๖-๑-๘๖	๙๘๘,๘๐๐	๑๓๒๘๑	ใช้การได้
๗	หนองโพธิ์ใต้	๔	๒๓-๑-๑๖	๑๑๐,๔๐๐	๑๓๒๙๑	ใช้การได้
๘	หนองไฉ้ว	๔	๙-๓-๖๔	๓๓,๖๐๐	๑๓๒๘๓	ใช้การได้บางส่วน
๙	หนองสิม	๖	๕	๒๔,๐๐๐	๓๑๖๕๑	ใช้การได้
๑๐	หนองกุดน้ำใส	๗	๘	๓๘,๔๐๐	-	ใช้การได้บางส่วน
๑๑	หนองโพธิ์เหนือ	๘	๒๒-๑๐-๐๕	๑๐๕,๖๐๐	๑๓๒๘๘	ใช้การได้บางส่วน
๑๒	หนองกระทุ่ม	๑๐	๑๒๙-๐-๘๓	๕๑๖,๐๐๐	รือ.๐๓๐๒	ใช้การได้บางส่วน
๑๓	หนองไข่มุน	๑๐	๒๕-๐-๘๗	๙๒,๐๐๐	รือ.๐๓๕๘	ใช้การได้
๑๔	หนองวัด	๑๐	๙	๔๓,๒๐๐	-	ใช้การได้บางส่วน
๑๕	หนองฝือ	๑๑	๘-๑-๑๔	๓๘,๔๐๐	รือ.๐๓๐๐	ใช้การได้
๑๖	หนองยาง	๑๑	๑๑-๐-๕๗	๕๒,๘๐๐	รือ.๐๓๕๓	ใช้การได้บางส่วน
๑๗	หนองเรือ	๑๓	๙	๒๘,๘๐๐	-	ใช้การได้บางส่วน

ตารางแสดงแหล่งน้ำ (ลำห้วย) ในเขตเทศบาลตำบลนาแซง

ที่	ชื่อแหล่งน้ำ (ลำห้วย)	หมู่ที่	เนื้อที่ / ไร่	ปริมาตรน้ำ/ลบ.ม.	เลขที่ นสล.	สภาพปัจจุบัน
๑	ห้วยลี	๑	๑๒	๓๘,๔๐๐	-	ใช้การได้บางส่วน
๒	ห้วยโสกอธิขัวญ	๑	๓๗	๑๑๘,๔๐๐	-	ใช้การได้บางส่วน
๓	ห้วยโปร่ง	๒	๒๗	๘๖,๔๐๐	-	ใช้การได้บางส่วน
๔	ห้วยใหญ่	๒	๓๘-๑๒-๘๐	๑๒๘,๐๐๐	-	ใช้การได้บางส่วน
๕	ห้วยวังปรากการ	๒	๑๙	๖๐,๘๐๐	-	ใช้การไม่ได้
๖	ห้วยหน้าหนอง	๒	๒๘	๘๙,๖๐๐	-	ใช้การได้บางส่วน
๗	ห้วยไฟไหม้	๕	๗-๑๐-๕	๓๘,๔๐๐	-	ใช้การได้
๘	ห้วยแดงโม	๕	๑๐-๐-๒๓	๔๘,๐๐๐	-	ใช้การได้
๙	ห้วยวังซอน	๘	๓๐	๑,๔๔๐,๐๐๐	-	ใช้การได้บางส่วน

๕.๔ โทรศัพท์

๑. ที่ทำการไปรษณีย์โทรเลขเอกชน ๑ แห่ง
๒. แหล่งให้บริการอินเทอร์เน็ต ๔ แห่ง

๖. ระบบเศรษฐกิจ

๖.๑ การเกษตร

ประชากรในตำบลนาแซง ส่วนใหญ่ประกอบอาชีพเกษตรกรรม ได้แก่ การทำนา การทำสวน ปลูกพารา อ้อย มันสำปะหลัง และเลี้ยงสัตว์ มีพื้นที่ ๑๙,๒๖๒ ไร่ และการประกอบอาชีพยังต้องพึ่งพาธรรมชาติ เป็นส่วนใหญ่ เนื่องจากอาชีพโดยส่วนใหญ่ของประชาชนในตำบลนาแซงเป็นอาชีพที่ยึดเอาทรัพยากรธรรมชาติ เป็นวัตถุดิบหลักในการประกอบอาชีพ สำหรับอาชีพภาคนอกการเกษตรกรรม ได้แก่ การรับจ้างและการค้าขาย ซึ่ง การรับจ้างเป็นการรับจ้างแรงงานภายในตำบลและตำบลใกล้เคียง สำหรับการค้าขายเป็นไปตามลักษณะการ ขายของเบ็ดเตล็ดภายในหมู่บ้านหรือรับซื้อผลผลิตทางการเกษตรภายในตำบล และตำบลใกล้เคียงมาจำหน่าย

๖.๒ การประมง

เนื่องจากเขตตำบลนาแซงมีแหล่งน้ำธรรมชาติ(ลำห้วย) จำนวนมาก ประชาชนจึงนิยมทำการ ประมงจับปลาเพื่อบริโภค เป็นวัตถุดิบในการประกอบอาหารและเพื่อจำหน่ายเป็นรายได้เสริม

๖.๓ การปศุสัตว์

การประกอบอาชีพของประชากรส่วนใหญ่เป็นลักษณะการเลี้ยงสัตว์เพื่อจำหน่ายเป็นอาชีพเสริม เช่น การเลี้ยงไก่ไข่ เป็ด สุกร โค กระบือ เป็นต้น

๖.๔ การบริการ

- โรงแรม/รีสอร์ท	๑	แห่ง
- ร้านอาหาร/ร้านขายของชำ	๔๐	แห่ง

๖.๕ การท่องเที่ยว

ตำบลนาแซง ได้ส่งเสริมให้มีการท่องเที่ยวทางธรรมชาติ ท่องเที่ยวเชิงวัฒนธรรม อนุรักษ์และ ส่งเสริม ศิลปะ วัฒนธรรม จารีตประเพณีและภูมิปัญญาท้องถิ่น โดยการจัดกิจกรรมต่างๆ เช่น งานประเพณี สงกรานต์ งานบุญบั้งไฟ ประเพณีลอยกระทง เป็นต้น

๖.๖ อุตสาหกรรม

- โรงงานอุตสาหกรรมขนาดเล็ก	๒	แห่ง
- โรงสี	๑๘	แห่ง

๖.๗ การพาณิชย์และกลุ่มอาชีพ

- ปั้มน้ำมันและก๊าซ	๑	แห่ง
- อู่ซ่อมรถ	๖	แห่ง

- กลุ่มแม่บ้านเกษตรกรนาแซง
- กลุ่มเกษตรกรทำนนานาแซง
- กลุ่มไร่นาสวนผสมตำบลนาแซง
- กลุ่มเกษตรกรเลี้ยงสัตว์
- กลุ่มออมทรัพย์กองทุนหมู่บ้าน
- กองทุนเพิ่มผลผลิตทางการเกษตรเทศบาลตำบลนาแซง
- กองทุนเพิ่มผลผลิตทางการเกษตร ของหมู่ที่ ๑๐ บ้านโนนสวรรค์
- กองทุนเพิ่มผลผลิตทางการเกษตร ของหมู่ที่ ๑๑ บ้านนาแซง
- กลุ่มกองทุนสวัสดิการชุมชน/ออมทรัพย์วันละบาท
- กลุ่มแม่บ้านเกษตรกรไค่นุ่น
- กลุ่ม กนช.ตำบลนาแซง ๒ กลุ่ม (หมู่ ๙, หมู่ ๑๐)
- กลุ่มออมทรัพย์ ๑๔ กลุ่ม
- กลุ่มโครงการแก้ไขปัญหาคาความยากจน (กขคจ.)

๖.๘ แรงงาน

ประชาชนส่วนใหญ่ประมาณร้อยละ ๘๐% ประกอบอาชีพทำการเกษตรและปศุสัตว์ ได้แก่ การทำนา การทำสวนยางพารา อ้อย มันสำปะหลัง และเลี้ยงสัตว์ หลังฤดูการเก็บเกี่ยวจะเข้าไปรับจ้างในตัวเมืองที่เหลือก็ค้าขาย รับจ้างทั่วไป และอาชีพรับราชการเป็นต้น

๗. ประเพณี ศาสนา และวัฒนธรรม

๗.๑ การนับถือศาสนา

ประชาชนส่วนใหญ่ ร้อยละ ๙๙ นับถือศาสนาพุทธ

สถาบันและองค์กรทางศาสนา

- วัด/สำนักสงฆ์ ๙ แห่ง

๗.๒ งานประเพณีและงานประจำปี

- งานประเพณีบุญบั้งไฟไหว้เจ้าปู่โนนผด
- งานประเพณีวันสงกรานต์
- งานประเพณีวันลอยกระทง
- งานประเพณีวันวิสาขบูชาและสงฆ์น้ำพระธาตุบุพโพ
- งานประเพณีบุญเดือนหกไหว้ปู่ตาทำเสียว
- งานประเพณีออกกพรราชาและกวนข้าวทิพย์

๗.๓ ภูมิปัญญาท้องถิ่น ภาษาท้องถิ่น

ภูมิปัญญาท้องถิ่น

ประชาชนในเขตตำบลนาแซง ได้ผลิตของใช้พื้นเมืองไว้ใช้ในครัวเรือนและเอาไว้จำหน่าย อาทิ การทอเสื่อจากต้นกก ซึ่งเป็นวัตถุดิบที่หาได้จากธรรมชาติ การทอพรมเช็ดเท้า การทำเครื่องจักรสานด้วยไม้ไผ่ การประดิษฐ์ดอกไม้จากพลาสติก มีวิธีการปลูกหม่อนเลี้ยงไหม การจับปลาจากวัสดุที่ประดิษฐ์มาจากวัสดุธรรมชาติที่มีในท้องถิ่น เป็นต้น

ภาษาท้องถิ่น

ประชาชนส่วนใหญ่ในเขตตำบลร้อยละ ๙๙% ใช้ภาษาอีสานในการสื่อสาร

๗.๔ OTOP สินค้าพื้นเมืองและของที่ระลึก

ประชาชนในเขต ตำบลนาแซง ได้ผลิตสินค้าพื้นเมืองไว้ใช้และจำหน่ายเป็นรายได้ ได้แก่ การทอเสื่อจากต้นกก การจักรสานของใช้ในครัวเรือนด้วยไม้ไผ่ การทอพรมเช็ดเท้า เป็นต้น

๘. ทรัพยากรธรรมชาติ

๘.๑ น้ำ ที่ใช้อุปโภค-บริโภค เป็นน้ำที่ได้จากระบบประปาหมู่บ้าน และแหล่งน้ำจากธรรมชาติและแหล่งน้ำที่สร้างขึ้นเพื่อใช้ในการเกษตร เลี้ยงสัตว์ และการจับสัตว์น้ำเป็นอาหาร

๘.๒ ป่าไม้ พื้นที่ตำบลนาแซง มีพื้นที่ป่าเป็นส่วนน้อยประมาณร้อยละ ๕% เป็นพื้นที่สำหรับอยู่อาศัย ๓๐% พื้นที่ทำการเกษตร ๖๕%

๘.๓ ภูเขา ตำบลนาแซงไม่มีภูเขา

๘.๔ ทรัพยากรธรรมชาติที่สำคัญ

ในพื้นที่ ตำบลนาแซง ส่วนมากเป็นพื้นที่สำหรับเพาะปลูก ที่อยู่อาศัย ร้านค้า สถานประกอบการ ตามลำดับ และพื้นที่บางส่วนเป็นที่ป่าสาธารณะ ทรัพยากรธรรมชาติในพื้นที่ ได้แก่ ดิน น้ำ ต้นไม้ อากาศที่ไม่มีมลพิษ สามารถที่จะนำน้ำจากใต้ดินมาใช้ในการอุปโภค-บริโภคได้ และอาศัยน้ำดิบจากแหล่งอื่น และน้ำฝนในการทำการเกษตร มีแหล่งน้ำตามธรรมชาติที่เพียงพอในการทำการเกษตร

ส่วนที่ ๒

ยุทธศาสตร์องค์กรปกครองส่วนท้องถิ่น

๑. ความสัมพันธ์ระหว่างแผนพัฒนาระดับมหัพภาค

๑.๑ แผนยุทธศาสตร์ชาติ ๒๐ ปี

การจัดทำแผนพัฒนาท้องถิ่นสี่ปีของเทศบาลมีความสัมพันธ์กับแผนยุทธศาสตร์ชาติ ๒๐ ปี โดยมุ่งเน้นเพื่อขับเคลื่อนการพัฒนาประเทศไปสู่ความมั่นคง มั่งคั่ง และยั่งยืน โดยแผนยุทธศาสตร์ชาติ ๒๐ ปี ของประเทศไทยกำลังอยู่ระหว่างการการเสนอร่างกรอบยุทธศาสตร์ชาติต่อที่ประชุมคณะกรรมการกรรจัดทำ ยุทธศาสตร์ชาติ ซึ่งขณะนี้อยู่ระหว่างการดำเนินการปรับปรุงร่างกรอบยุทธศาสตร์ชาติตามมิติที่ประชุมคณะกรรมการกรรจัดทำร่างยุทธศาสตร์ชาติ โดยร่างกรอบยุทธศาสตร์ชาติ ๒๐ ปี (พ.ศ. ๒๕๖๐ -๒๕๗๙) สรุปย่อได้

ยุทธศาสตร์ชาติ : กรอบการพัฒนาระยะยาว

เพื่อให้บรรลุวิสัยทัศน์
“ประเทศมีความมั่นคง มั่งคั่ง ยั่งยืน เป็นประเทศพัฒนาแล้ว
ด้วยการพัฒนาตามปรัชญาของเศรษฐกิจพอเพียง”
 นำไปสู่การพัฒนาให้คนไทยมีความสุข
 และตอบสนองต่อการบรรลุ
 ซึ่งผลประโยชน์แห่งชาติ ในการที่จะพัฒนาคุณภาพชีวิต
 สร้างรายได้ระดับสูงเป็นประเทศพัฒนาแล้ว และสร้าง
 ความสุขของคนไทย **สังคมมีความมั่นคง เสมอภาคและ**
เป็นธรรม ประเทศสามารถแข่งขันได้ในระบบเศรษฐกิจ



ความเชื่อมโยงของยุทธศาสตร์ชาติกับแผนในระดับต่างๆ

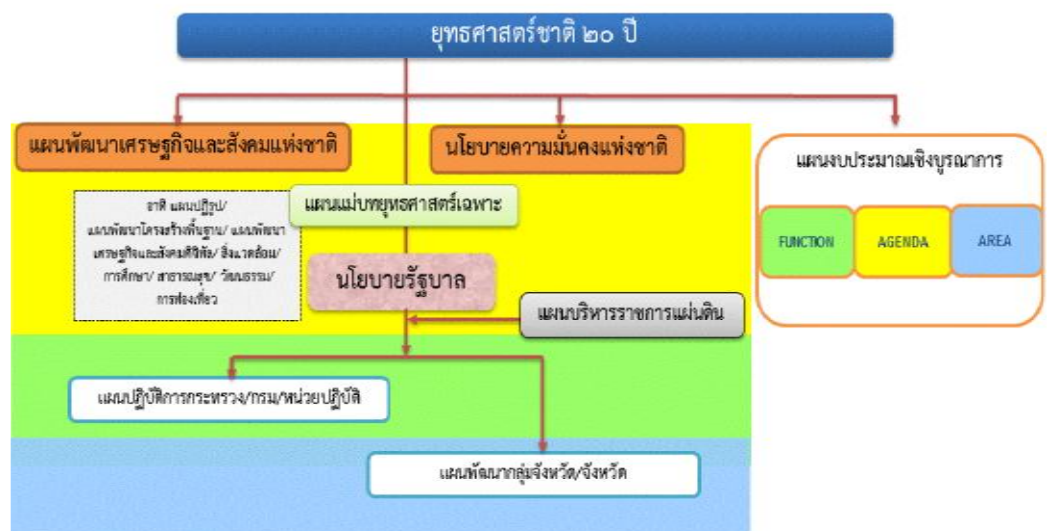

๑. ความเป็นมา

คณะรัฐมนตรีได้มีมติเมื่อวันที่ ๓๐ มิถุนายน ๒๕๕๘ เห็นชอบให้มีการจัดตั้งคณะกรรมการจัดทำยุทธศาสตร์ชาติ มีอำนาจหน้าที่ในการจัดทำร่างยุทธศาสตร์ชาติระยะ ๒๐ ปี เพื่อใช้ในการขับเคลื่อนการพัฒนาประเทศสู่ความมั่นคง มั่งคั่ง และยั่งยืน และให้เสนอร่างยุทธศาสตร์ชาติระยะ ๒๐ ปี ให้คณะรัฐมนตรีพิจารณาให้ความเห็นชอบเพื่อใช้เป็นกรอบในการดำเนินงานในระยะที่ ๒ ของรัฐบาล (ปี ๒๕๕๘ - ๒๕๕๙) และกรอบการปฏิรูปในระยะที่ ๓ (ปี ๒๕๖๐ เป็นต้นไป) คณะกรรมการจัดทำยุทธศาสตร์ชาติได้แต่งตั้งคณะอนุกรรมการ ๒ คณะ ได้แก่ (๑) คณะอนุกรรมการจัดทำยุทธศาสตร์และกรอบการปฏิรูป เพื่อจัดทำร่างกรอบยุทธศาสตร์ชาติระยะ ๒๐ ปี และ (๒) คณะอนุกรรมการจัดทำแผนปฏิบัติการตามแนวทางการปฏิรูปประเทศเพื่อจัดทำร่างแผนปฏิบัติการตามแนวทางการปฏิรูปประเทศ (Roadmap) ภายใต้อายุทธศาสตร์ชาติระยะ ๒๐ ปี

คณะอนุกรรมการจัดทำยุทธศาสตร์และกรอบการปฏิรูปได้ดำเนินการยกร่างกรอบยุทธศาสตร์ชาติระยะ ๒๐ ปี ตามแนวทางที่คณะรัฐมนตรีกำหนด โดยได้มีการนำความคิดเห็นและข้อเสนอแนะจากกรรมการจัดทำยุทธศาสตร์ชาติที่มาจากหลายภาคส่วน ได้แก่ ภาคราชการ ภาคเอกชน ภาคการเมือง และนักวิชาการ รวมถึงได้พิจารณานำข้อคิดเห็นจากสภาพัฒนาการแห่งชาติ และความคิดเห็นจากภาคประชาชนมาเป็นข้อมูลในการยกร่างยุทธศาสตร์ชาติด้วย และได้นำเสนอร่างกรอบยุทธศาสตร์ชาติระยะ ๒๐ ปี ต่อที่ประชุมคณะกรรมการจัดทำยุทธศาสตร์ชาติ ซึ่งขณะนี้อยู่ระหว่างการดำเนินการปรับปรุงร่างกรอบยุทธศาสตร์ชาติตามมติที่ประชุมคณะกรรมการจัดทำยุทธศาสตร์ชาติ

ในการดำเนินการขั้นต่อไป คณะกรรมการจัดทำยุทธศาสตร์ชาติจะนำเสนอร่างกรอบยุทธศาสตร์ชาติเพื่อขอความเห็นชอบจากคณะรัฐมนตรีและจะได้มีการรับฟังความคิดเห็นจากประชาชน ก่อนที่จะนำเสนอต่อสภานิติบัญญัติแห่งชาติให้ความเห็นชอบกรอบยุทธศาสตร์ชาติมาใช้เป็นกรอบในการกำหนดทิศทางในการบริหารประเทศภายในเดือนตุลาคม ๒๕๕๙ ซึ่งเป็นช่วงเวลาของการประกาศใช้แผนพัฒนาเศรษฐกิจและสังคมแห่งชาติ ฉบับที่ ๑๒ (ตุลาคม ๒๕๕๙ - กันยายน ๒๕๖๔) นอกจากนี้หน่วยงานต่างๆ จะได้นำแผนพัฒนาเศรษฐกิจและสังคมแห่งชาติ ซึ่งเป็นแผนระยะ ๕ ปี มาถ่ายทอดลงสู่แผนปฏิบัติการระดับกระทรวงและแผนพัฒนารายสาขาในระหว่างที่กลไกการจัดทำยุทธศาสตร์ชาติตามร่างรัฐธรรมนูญฉบับใหม่อยู่ระหว่างการดำเนินการ ซึ่งคาดว่าจะดำเนินการแล้วเสร็จภายในเดือนกรกฎาคม ๒๕๖๐

๒. สาระสำคัญ

๒.๑ สภาพแวดล้อม

ในช่วงทศวรรษที่ผ่านมา กระแสการเปลี่ยนแปลงที่เกิดขึ้นในโลกเป็นไปอย่างรวดเร็วและในหลากหลายมิติทำให้ภูมิทัศน์ของโลกเปลี่ยนแปลงไปอย่างมีนัยสำคัญ โดยก่อให้เกิดโอกาสทั้งในด้านเศรษฐกิจ สังคม สิ่งแวดล้อม เทคโนโลยี และการเมืองของประเทศไทยแต่ขณะเดียวกันท่ามกลางความเปลี่ยนแปลงในด้านต่างๆ ก็มีปัจจัยเสี่ยงและภัยคุกคามที่ต้องบริหารจัดการด้วยความยากลำบากมากขึ้น กระแสทุนนิยมและการเปลี่ยนแปลงภูมิทัศน์เศรษฐกิจของโลกได้ส่งผลให้โครงสร้างเศรษฐกิจของประเทศไทยซึ่งเดิมมีโครงสร้างเศรษฐกิจในระบบ “เกษตรแบบพึ่งตนเอง” ต้องปรับตัวและเปลี่ยนไปเป็นระบบเศรษฐกิจที่ “พึ่งพาอุตสาหกรรมและการส่งออก” การพัฒนาในภาคเกษตรล่าช้ากว่าฐานการผลิตอื่นๆ ที่อาศัยเทคโนโลยีสมัยใหม่มากขึ้นตามลำดับโดยเฉพาะอย่างยิ่งภายใต้อิทธิพลของกระแสโลกาภิวัตน์และความก้าวหน้าอย่างรวดเร็วของเทคโนโลยีสารสนเทศ จึงมีปัญหาคอขวดความเหลื่อมล้ำทางด้านรายได้ระหว่างภาคการเกษตรกับภาคอุตสาหกรรมและระหว่างสังคมในเมืองและชนบทขยายวงกว้างขึ้น และปัญหาคอขวดจนกระทั่งกระจุกตัวในกลุ่มเกษตรกรรายย่อยและในภาคชนบทรวมทั้งโอกาสในการเข้าถึงข้อมูลข่าวสาร องค์ความรู้ แหล่งทุน และบริการทางสังคมที่มีคุณภาพสำหรับประชาชนที่อยู่ในพื้นที่ห่างไกลก็มีในวงแคบกว่า ในขณะที่การใช้เทคโนโลยีในภาคอุตสาหกรรมและบริการเองก็นับว่ายังอยู่ในกลุ่มประเทศที่ใช้เทคโนโลยีในระดับกลางๆ ซึ่งส่วนใหญ่ไม่สามารถพัฒนาได้เองภายในประเทศ ต้องนำเข้า

จากต่างประเทศ โดยรวมประเทศไทยจึงยังใช้วัตถุดิบและแรงงานเข้มข้นในการเป็นจุดแข็งในการแข่งขันและขับเคลื่อนการเจริญเติบโตนอกจากนั้น ในอีกด้านหนึ่งการเปลี่ยนแปลงภูมิทัศน์ของโลกและแรงขับเคลื่อนของเทคโนโลยีสมัยใหม่รวมทั้งความเชื่อมโยงอย่างใกล้ชิดของสังคมโลกได้ทำให้เกิดภัยคุกคามและความเสี่ยงด้านอื่นๆ ที่ซับซ้อนขึ้น อาทิ การก่อการร้าย โรคระบาด เครือข่ายยาเสพติดข้ามชาติ และการก่อการร้าย อาชญากรรมข้ามชาติในรูปแบบต่างๆ ขณะที่การเปลี่ยนแปลงภูมิอากาศโลกก็มีความผันผวนรุนแรงขึ้น ซึ่งล้วนแล้วเป็นความเสี่ยงในการดำรงชีวิตของประชาชน การบริหารจัดการทางธุรกิจ และการบริหารราชการแผ่นดินของภาครัฐ

นอกจากนั้นในช่วงต้นศตวรรษที่ ๒๑ กระแสโลกาภิวัตน์ได้ทำให้ภูมิทัศน์ทางด้านเศรษฐกิจและสังคมของโลกเปลี่ยนแปลงจากเศรษฐกิจสังคมอุตสาหกรรมมุ่งสู่เศรษฐกิจสังคมดิจิทัล ในขณะที่โอกาสทางเศรษฐกิจขยายเพิ่มขึ้น แต่ช่องว่างทางสังคมก็ยิ่งกว้างขึ้นรวมถึงช่องว่างทางดิจิทัล (digital divide) ถ้าหากไม่สามารถลดลงก็จะยิ่งทำให้ความเหลื่อมล้ำทางรายได้และโอกาสทางเศรษฐกิจและสังคมมีความแตกต่างมากขึ้น ประกอบกับในอนาคตร้อยปีข้างหน้าสภาพแวดล้อมทั้งภายในและภายนอกประเทศจะมีการเปลี่ยนแปลงอย่างมีนัยสำคัญในทุกมิติ เงื่อนไขภายนอกที่สำคัญต่อการพัฒนาประเทศไทยในอนาคต ได้แก่ กระแสโลกาภิวัตน์ที่เข้มข้นขึ้นอย่างต่อเนื่องและมีความเสี่ยงและท้าทายต่อการปรับตัวมากขึ้นจากการเคลื่อนย้ายอย่างเสรีและรวดเร็วของผู้คน เงินทุน ข้อมูลข่าวสารองค์ความรู้และเทคโนโลยี และสินค้าและบริการ ขณะเดียวกันการรวมกลุ่มเศรษฐกิจในภูมิภาคนำไปสู่ความเชื่อมโยงทุกระบบในขณะที่ศูนย์รวมอำนาจทางเศรษฐกิจโลกเคลื่อนย้ายมาสู่เอเชียภายใต้สภาพแวดล้อมทางเศรษฐกิจโลกซึ่งในช่วงระยะ ๑๐ ปีข้างหน้าจะยังคงได้รับผลกระทบจากปัจจัยสำคัญหลายประการทั้งปัญหาต่อเนื่องจากวิกฤติการณ์ทางเศรษฐกิจโลกในช่วงปี ๒๕๕๑ - ๒๕๕๒ และวิกฤติการณ์ในกลุ่มประเทศยูโรโซนที่ทำให้ระดับหนี้สาธารณะในประเทศต่างๆ เพิ่มขึ้นและกลายเป็นความเสี่ยงต่อความยั่งยืนทางการคลัง ขณะที่จะมีผลพวงต่อเนื่องจากการดำเนินมาตรการขยายปริมาณเงินขนาดใหญ่ในสหรัฐฯ ยุโรป และญี่ปุ่น ซึ่งเป็นความเสี่ยงให้เกิดภาวะเงินเฟ้อได้เมื่อเศรษฐกิจฟื้นตัวเต็มที่ รวมทั้งอาจจะมีความผันผวนของการเคลื่อนย้ายเงินทุนระหว่างประเทศ นอกจากนี้การพัฒนาด้านเทคโนโลยีสารสนเทศเข้าสู่จุดอิ่มตัวมากขึ้น ขณะที่การพัฒนาเทคโนโลยีใหม่ที่จะช่วยให้ประสิทธิภาพการผลิตของโลกเพิ่มขึ้นขนานใหญ่และเป็นวงกว้าง เช่นที่เคยเกิดขึ้นในช่วงการปฏิวัติอุตสาหกรรมยังไม่มีแนวโน้มการก่อตัวที่ชัดเจน แต่ก็มีแนวโน้มของการพัฒนาเทคโนโลยีในรูปแบบใหม่ๆ ที่จะเปิดโอกาสสำหรับการพัฒนาเศรษฐกิจรูปแบบใหม่ๆ ซึ่งภายใต้เงื่อนไขดังกล่าว เศรษฐกิจโลกในช่วง ๑๐ ปีข้างหน้ามีแนวโน้มที่จะขยายตัวต่ำกว่าเฉลี่ยร้อยละ ๕.๑ ในช่วง ๕ ปีก่อนวิกฤติเศรษฐกิจโลก (๒๕๔๖ - ๒๕๕๐) สถานการณ์ที่ตลาดโลกขยายตัวช้า แต่ประเทศต่างๆ ขยายกำลังการผลิตเพื่อยกระดับศักยภาพการผลิต การแข่งขันในตลาดโลกจะมีความรุนแรงขึ้น ขณะเดียวกันการลดลงของประชากรไทยในระยะ ๑๐ - ๑๕ ปี ข้างหน้า จะทำให้ขนาดของตลาดในประเทศขยายตัวช้าลง เงื่อนไขดังกล่าวเป็นความเสี่ยงสำหรับอนาคตของเศรษฐกิจไทยในระยะยาวหากประเทศไทยไม่เร่งปรับโครงสร้างเพื่อแก้ปัญหาจุดอ่อนและเสริมจุดแข็งให้สัมฤทธิ์ผล

ในด้านความมั่นคงของโลกก็กำลังก้าวเข้าสู่ช่วงเปลี่ยนผ่านที่สำคัญจากการปรับดุลอำนาจของสหรัฐฯ เพื่อพยายามคงบทบาทผู้นำโลกและเพื่อคานอิทธิพลและบทบาทของจีนและรัสเซียที่เพิ่มมากขึ้นในเอเชียและยุโรปนั้น น่าจะมีผลทำให้บรรยากาศด้านความมั่นคงของโลกในช่วงปี ๒๕๖๐ - ปี ๒๕๗๕ มีลักษณะผสมผสานกันทั้งความร่วมมือและความขัดแย้ง โดยขึ้นอยู่กับปัจจัยผลประโยชน์แห่งชาติทั้งในระดับภูมิภาคและพหุภาคีเป็นองค์ประกอบสำคัญในการกำหนดนโยบายของประเทศและกลุ่มประเทศ สำหรับการเปลี่ยนแปลงด้านเทคโนโลยีอย่างรวดเร็วจะเป็นเงื่อนไขสำคัญสำหรับอนาคตของโลกและประเทศไทยเช่นกัน โดยเฉพาะอย่างยิ่งเทคโนโลยีสมัยใหม่ที่เป็นอัจฉริยะจะกระทบการดำรงชีวิตของคนและทำให้เกิดธุรกิจรูปแบบใหม่ รวมทั้งเกิดการเชื่อมต่อและการบรรจบกันของเทคโนโลยีก้าวหน้าอุตสาหกรรม และผลิตภัณฑ์ ซึ่งประเทศไทยจะต้องลงทุนด้านทรัพยากรมนุษย์และการวิจัยให้สามารถพัฒนาเทคโนโลยีสมัยใหม่ได้ เงื่อนไขการผลิตและ

การบริโภคที่เป็นมิตรกับสิ่งแวดล้อมก็จะเป็นเกณฑ์มาตรฐานที่กดดันให้ประเทศไทยต้องปรับเปลี่ยนไปสู่สังคมสีเขียวโดยการพัฒนาและนาเทคโนโลยีสีเขียวมาใช้ก็จะมีส่วนสำคัญ และช่วยแก้ปัญหาการลดลงของทรัพยากรต่างๆ รวมทั้งน้ำมัน ซึ่งแม้ราคาจะลดลงแต่มีผลกระทบต่อสภาพแวดล้อม จึงต้องผลักดันให้มุ่งสู่การผลิตพลังงานทดแทนในรูปแบบต่างๆ รวมทั้งพืชพลังงานที่อาจจะส่งผลกระทบต่อความมั่นคงทางอาหารของโลก

นอกจากนั้น ยังมีข้อจำกัดและความเสี่ยงสำคัญจากการเข้าสู่สังคมสูงวัยของโลกและภาวะภูมิอากาศเปลี่ยนแปลงผันผวนและภาวะโลกร้อน ทั้งนี้โครงสร้างประชากรโลกที่เข้าสู่สังคมสูงวัย แม้จะส่งผลให้เกิดโอกาสทางธุรกิจใหม่ๆ แต่มีความเสี่ยงให้เกิดการแย่งชิงแรงงานและเงินทุน รวมทั้งมีแรงกดดันต่อการใช้จ่ายงบประมาณด้านสวัสดิการและสาธารณสุขเพิ่มขึ้นในหลายๆ ประเทศกลายเป็นความเสี่ยงด้านการคลังที่สำคัญสำหรับ ภาวะโลกร้อนและการเปลี่ยนแปลงสภาวะภูมิอากาศที่ผันผวนก่อให้เกิดภัยธรรมชาติที่ทวีความรุนแรงมากขึ้นนั้น ก่อให้เกิดต้องมีการปรับเปลี่ยนรูปแบบการดำเนินธุรกิจ การดำรงชีวิต การผลิตและการบริโภคที่เป็นมิตรต่อสิ่งแวดล้อมมากขึ้น ในขณะที่ความพยายามในการกระจายความเจริญและการพัฒนาให้มีความทั่วถึงมากขึ้น ประกอบกับจำนวนประชากรที่เพิ่มขึ้นจะส่งผลให้ความเป็นเมืองเติบโตอย่างต่อเนื่อง ตามมาด้วยการมีข้อกำหนดของรูปแบบและกฎเกณฑ์ที่เกี่ยวข้องกับลักษณะการใช้พื้นที่ และความเป็นมิตรต่อสิ่งแวดล้อมภายใต้เงื่อนไขการเปลี่ยนแปลงดังกล่าว การยึดถือหลักการบริหารจัดการที่ดีทั้งในภาครัฐและภาคธุรกิจเอกชน การใช้ระบอบประชาธิปไตย และการปฏิบัติให้เป็นไปตามสิทธิมนุษยชนจะเข้มข้นมากขึ้น

สำหรับสถานการณ์และสภาพแวดล้อมภายในประเทศไทยนั้น ผลของการพัฒนาตั้งแต่อดีตถึงปัจจุบันทำให้ประเทศไทยมีระดับการพัฒนาที่สูงขึ้นตามลำดับ โดยถูกจัดอยู่ในกลุ่มประเทศระดับรายได้ปานกลางมาตั้งแต่ปี ๒๕๓๑ และได้ขยับสูงขึ้นมาอยู่ในกลุ่มบนของกลุ่มประเทศระดับรายได้ปานกลางตั้งแต่ปี ๒๕๕๓ และล่าสุดในปี ๒๕๕๗ รายได้ประชาชาติต่อหัวเพิ่มขึ้นเป็น ๕,๗๓๙.๒ ดอลลาร์ สหรัฐ. ต่อปีฐานการผลิตและบริการหลากหลายขึ้น ฐานการส่งออกสินค้าอุตสาหกรรมใหญ่ขึ้นมาก หลายสาขาการผลิตและบริการสามารถแข่งขันและมีส่วนแบ่งในตลาดโลกสูงขึ้นและสร้างรายได้เงินตราต่างประเทศในระดับสูง อาทิ กลุ่มยานยนต์ อิเล็กทรอนิกส์และเครื่องใช้ไฟฟ้า อุตสาหกรรมอาหาร สินค้าเกษตร การท่องเที่ยว และบริการด้านสุขภาพ ฐานเศรษฐกิจที่ใหญ่ขึ้นส่งผลให้การจ้างงานเพิ่มขึ้นเป็น ๓๘.๑ ล้านคนจากประชากรวัยแรงงาน ๓๘.๖ ล้านคน อัตราการว่างงานเฉลี่ยไม่ถึงร้อยละ ๑ ปัญหาความยากจนจึงลดลงตามลำดับจากร้อยละ ๒๐.๐ ในปี ๒๕๕๐ เป็นร้อยละ ๑๐.๙ ในปี ๒๕๕๖ คุณภาพชีวิตดีขึ้นในทุกๆ ด้าน โอกาสการได้รับการศึกษา บริการสาธารณสุข บริการสาธารณะและโครงสร้างพื้นฐานต่างๆ และการคุ้มครองทางสังคม อื่นๆ รวมถึงการเข้าถึงทรัพยากรต่างๆ มีความครอบคลุมและมีคุณภาพดีขึ้นตามลำดับ ในขณะเดียวกันประเทศไทยก็มีความเป็นสากลมากขึ้น ความร่วมมือระหว่างประเทศไทยกับนานาชาติทั้งในรูปของทวิภาคีและพหุภาคีเพื่อเป็นกลไกและช่องทางในการสนับสนุนการพัฒนาเศรษฐกิจ สังคม และการเมืองของประเทศก็มีความก้าวหน้าไปมาก รวมทั้งกรอบความร่วมมือที่ช่วยทำให้ประเทศไทยสามารถยกระดับมาตรฐานต่างๆ ไปสู่ระดับสากลที่มีความคืบหน้ามากขึ้นนอกจากนั้น ประสบการณ์ในช่วงวิกฤตเศรษฐกิจและการเงินในปี ๒๕๔๐ - ๒๕๔๑ ได้ส่งผลให้ภาครัฐและภาคเอกชนปรับตัวในการบริหารความเสี่ยงและสร้างภูมิคุ้มกัน ให้ดีขึ้นตามแนวทางการบริหารจัดการที่ดีอันได้แก่ การดำเนินการที่มีประสิทธิภาพ โปร่งใส รับผิดชอบและตรวจสอบได้อย่างเป็นระบบดีขึ้น มีการกำกับดูแลวินัยทางการเงินการคลังที่กำหนดกรอบของความยั่งยืนทางการคลังเป็นแนวปฏิบัติที่ดีขึ้นและฐานะการคลังมีความมั่นคงมากขึ้น และฐานะเงินสำรองระหว่างประเทศอยู่ในระดับสูง มีการปรับปรุงในเรื่องกฎหมายกฎระเบียบต่างๆ ให้มีการดำเนินการอย่างเป็นระบบมากขึ้น มีการสร้างความเป็นธรรมให้กับกลุ่มต่างๆ สามารถคุ้มครองผู้บริโภคและประชาชนจากการถูกเอาเปรียบได้ดีขึ้น ช่วยสร้างบรรยากาศของการแข่งขันในตลาดและสนับสนุนให้การดำเนินธุรกิจในประเทศไทยมีความสะดวกคล่องตัวมากขึ้น

แต่ประเทศไทยก็ยังมีจุดอ่อนในเชิงโครงสร้างหลายด้านทั้งทางเศรษฐกิจ สังคม และการเมือง จุดอ่อนสำคัญของประเทศไทยได้แก่ โครงสร้างประชากรสูงอายุมากขึ้นตามลำดับ แต่คุณภาพคนโดยเฉลี่ยยังต่ำ

และการออมไม่เพียงพอ ประเทศขาดแคลนแรงงานทั้งในกลุ่มทักษะฝีมือสูงและกลุ่มทักษะฝีมือระดับล่าง ผลิตภาพแรงงานโดยเฉลี่ยยังต่ำ ทั้งระบบเศรษฐกิจมีผลิตภาพการผลิตรวมต่ำ ต้องอาศัยการเพิ่มปริมาณเป็นแรงขับเคลื่อนหลัก ขณะที่โครงสร้างเศรษฐกิจมีส่วนภาคการค้าระหว่างประเทศต่อขนาดของเศรษฐกิจสูงกว่าเศรษฐกิจภายในประเทศมาก จึงมีความอ่อนไหวและผันผวนตามปัจจัยภายนอกเป็นสำคัญ ฐานการผลิตเกษตรและบริการมีผลิตภาพการผลิตต่ำ โดยที่การใช้องค์ความรู้ เทคโนโลยี และนวัตกรรมเพื่อการเพิ่มมูลค่ายังมีน้อย การลงทุนเพื่อการวิจัยและพัฒนาไม่เพียงพอ การวิจัยที่ดำเนินการไปแล้วไม่ถูกนำมาใช้ให้เกิดประโยชน์เชิงเศรษฐกิจและสังคมได้อย่างคุ้มค่า การพัฒนานวัตกรรมมีน้อย สำหรับการดำเนินงานและการบริหารจัดการภาครัฐก็ยังขาดการบูรณาการจึงสิ้นเปลืองงบประมาณ การดำเนินงานเพื่อพัฒนามักขาดความต่อเนื่อง ประสิทธิภาพต่ำ ขาดความโปร่งใส และขาดความรับผิดชอบ ขณะที่ปัญหาคอร์รัปชันมีเป็นวงกว้าง การพัฒนาโครงสร้างพื้นฐาน และระบบโลจิสติกส์ รวมทั้งการบริหารจัดการน้ำยังไม่เป็นระบบโครงข่ายที่สมบูรณ์และล่าช้า การบังคับใช้กฎหมายยังขาดประสิทธิผล และกฎระเบียบต่างๆ ล้าสมัยไม่ทันกับการเปลี่ยนแปลง คนไทยยังมีปัญหาด้านคุณธรรมจริยธรรม ไม่เคารพสิทธิผู้อื่นและไม่ยึดผลประโยชน์ส่วนรวมเป็นสำคัญขณะที่ความเหลื่อมล้ำและความแตกแยกในสังคมไทยยังเป็นปัญหาที่ท้าทายมาก รวมทั้งปัญหาในด้านทรัพยากรธรรมชาติและสิ่งแวดล้อมที่เผชิญกับภาวะขยะล้นเมืองและสิ่งแวดล้อมเสื่อมโทรมลงในทุกด้าน

ทั้งนี้ ปัจจัยและเงื่อนไขภายในประเทศที่จะส่งผลกระทบต่ออนาคตการพัฒนาประเทศไทยที่สำคัญ ได้แก่ การเปลี่ยนแปลงโครงสร้างประชากรสู่สังคมผู้สูงอายุอย่างสมบูรณ์ ในระยะเวลา ๒๐ ปีต่อจากนี้ไป จะมีนัยยะที่สำคัญยิ่งต่อการพัฒนาประเทศ กำลังคนในวัยเด็กและวัยแรงงานจะลดลง ผู้สูงอายุจะเพิ่มขึ้นอย่างรวดเร็วย่อมส่งผลกระทบต่อศักยภาพทางเศรษฐกิจของประเทศ รูปแบบการใช้จ่ายการลงทุนและการออม ตลอดจนค่าใช้จ่ายด้านสุขภาพ ความมั่นคงทางสังคมและคุณภาพชีวิตผู้สูงอายุ ขณะเดียวกันประเทศไทยก็เผชิญกับข้อจำกัดด้านทรัพยากร ทั้งด้านแรงงานและทรัพยากรธรรมชาติที่มีนัยยะต่อต้นทุนการผลิตและสภาพแวดล้อมความเป็นอยู่ของประชาชนนอกจากนั้นปัญหาความเหลื่อมล้ำในมิติต่างๆ ก็มีนัยยะต่อการสร้างความสามัคคีสมานฉันท์ในสังคม ข้อจำกัดต่อการยกระดับศักยภาพทุนมนุษย์ ความจำเป็นในการลงทุนเพื่อยกระดับบริการทางสังคมและโครงสร้างพื้นฐานที่มีคุณภาพอย่างทั่วถึง และการปฏิรูปกฎระเบียบและกฎหมายที่ทำให้เกิดความเป็นธรรมและลดความเหลื่อมล้ำ และที่สำคัญเงื่อนไขภายในที่ต้องปรับตัวคือ การแก้ปัญหาความอ่อนแอของการบริหารราชการแผ่นดิน ที่ทำให้จำเป็นต้องเร่งปฏิรูประบบราชการและการเมืองเพื่อให้เกิดการบริหารราชการที่ดี

โครงสร้างที่เป็นจุดอ่อนและการบริหารจัดการที่ขาดประสิทธิภาพและความโปร่งใสดังกล่าว จะส่งผลให้ประเทศไทยยังต้องเผชิญกับแรงกดดันและความเสี่ยงมากขึ้นภายใต้สถานการณ์ที่กระแสโลกาภิวัตน์เข้มข้นขึ้น เป็นโลกไร้พรมแดนอย่างแท้จริง โดยที่การเคลื่อนย้ายของผู้คน สินค้าและบริการ เงินทุน องค์ความรู้ เทคโนโลยี ข้อมูลและข่าวสารต่างๆ เป็นไปอย่างเสรี ส่งผลให้การแข่งขันในตลาดโลกรุนแรงขึ้นโดยที่ประเทศต่างๆ เร่งผลักดันการเพิ่มผลิตภาพและการพัฒนานวัตกรรมเพื่อการแข่งขัน ขณะเดียวกันความเสี่ยงและข้อจำกัดที่เกิดจากสภาพภูมิอากาศผันผวนรุนแรงต่อการดำเนินธุรกิจและการดำเนินชีวิตของผู้คนก็เพิ่มขึ้น กฎเกณฑ์และกฎระเบียบของสังคมโลกจึงมีความเข้มงวดมากขึ้นทั้งในเรื่องการปลดปล่อยมลพิษ สิทธิมนุษยชน และกฎระเบียบทางการเงิน เป็นต้นเงื่อนไขต่างๆ ดังกล่าวจะเป็นแรงกดดันให้ประเทศไทยต้องปรับตัวและมีการบริหารความเสี่ยงอย่างชาญฉลาดมากขึ้น โดยที่การปรับตัวจะต้องหยั่งรากลึกลงไปถึงการเปลี่ยนแปลงในเชิงโครงสร้างเพื่อแก้จุดอ่อนและควบคู่ไปกับการสร้างกลไกเชิงรุกให้จุดแข็งของประเทศเป็นประโยชน์สูงสุดแก่ประชาชนส่วนใหญ่ของประเทศ ซึ่งหากไม่สามารถแก้ปัญหาและปฏิรูปให้สัมฤทธิ์ผลได้ในระยะ ๔ - ๕ ปีต่อจากนี้ไป ประเทศไทยจะสูญเสียความสามารถในการแข่งขัน รายได้เฉลี่ยของประชาชนจะไม่สามารถยกระดับให้ดีขึ้นได้ คุณภาพคนโดยเฉลี่ยจะยังต่ำ และปัญหาความเหลื่อมล้ำจะรุนแรงขึ้น รวมทั้งทรัพยากรจะร่อยหรอเสื่อมโทรมลงไปอีก และในที่สุดการพัฒนาประเทศจะไม่สามารถยั่งยืนไปได้ในระยะยาว

ทั้งนี้ เงื่อนไขในปัจจุบันและแนวโน้มการเปลี่ยนแปลงในอนาคตในทุกมิติจะส่งผลกระทบต่ออนาคต การพัฒนาประเทศไทยอย่างมาก โดยเฉพาะอย่างยิ่งลักษณะในเชิงโครงสร้างทั้งทางเศรษฐกิจและสังคม ภายในประเทศทั้งที่เป็นจุดแข็งและเป็นจุดอ่อนที่จะต้องเผชิญและผสมผสานกับปัจจัยภายนอกและก่อให้เกิดทั้ง โอกาสและความเสี่ยงในหลากหลายมิติ การที่ประเทศไทยจะสามารถแสวงหาโอกาสจากการพัฒนาของโลกและ รับมือกับภัยคุกคามเหล่านี้ได้นั้น จำเป็นจะต้องมีการวิเคราะห์แนวโน้มการเปลี่ยนแปลงในอนาคตอย่างรอบด้าน ขณะเดียวกันต้องวิเคราะห์ศักยภาพภายในประเทศ เพื่อเตรียมความพร้อมของประเทศต่อการเปลี่ยนแปลง เหล่านี้ โดยที่ประเทศไทยต้องปฏิรูปและปรับเปลี่ยนอย่างเป็นระบบขนานใหญ่เพื่อให้โครงสร้างทางเศรษฐกิจ และสังคมของประเทศเหมาะสมกับภูมิทัศน์ใหม่ของโลกยืดหยุ่นปรับตัวได้เร็ว สามารถรับมือกับความเสียหายและ ภัยคุกคามแบบใหม่ได้ และสามารถอาศัยโอกาสจากการเปลี่ยนแปลงบริบทโลกมาสร้างประโยชน์สุขให้กับคนใน ชาติได้ ไม่ว่าจะเป็นการปรับโครงสร้างเศรษฐกิจและสังคม การลงทุนเพื่อพัฒนาโครงสร้างพื้นฐาน การพัฒนา ทรัพยากรมนุษย์ การปรับเปลี่ยนค่านิยมและวัฒนธรรมการดำรงชีวิตการทำงาน และการเรียนรู้ ซึ่งจำเป็นอย่าง ยิ่งที่จะต้องอาศัยความร่วมมือจากทุกภาคส่วนในการดำเนินการร่วมกันอย่างเป็นเอกภาพมีการจัดลำดับ ความสำคัญและแบ่งหน้าที่รับผิดชอบอย่างชัดเจนของผู้ที่เกี่ยวข้องกับประเด็นปัญหานั้นๆ ซึ่งการดำเนินการ ดังกล่าวจะต้องกำหนดเป็นยุทธศาสตร์การพัฒนาประเทศในระยะยาว เพื่อกำหนดวิสัยทัศน์และเป้าหมายการ พัฒนาประเทศและกรอบการทำงานของภาคส่วนต่างๆ เพื่อให้ขับเคลื่อนการพัฒนาประเทศไปสู่เป้าหมายที่ กำหนดไว้

ดังนั้น จึงจำเป็นต้องกำหนดยุทธศาสตร์ที่เหมาะสมเพื่อแก้ไขจุดอ่อนและเสริมจุดแข็งให้เอื้อต่อ การพัฒนาประเทศ เพื่อให้บรรลุซึ่งเป้าหมายการสร้างและรักษาไว้ซึ่งผลประโยชน์แห่งชาติในการที่จะให้ประเทศไทย มีความมั่นคงในทุกด้าน คนในชาติมีคุณภาพชีวิตที่ดีและมั่งคั่ง และประเทศสามารถพัฒนาไปได้อย่างยั่งยืน ทั้งนี้การวิเคราะห์ให้ได้ข้อสรุปเกี่ยวกับจุดแข็ง จุดอ่อน โอกาสและข้อจำกัดรวมทั้งความเสี่ยงของประเทศ จะ นำไปสู่การกำหนดตำแหน่งเชิงยุทธศาสตร์และเป้าหมายของประเทศที่ชัดเจนและได้รับการยอมรับร่วมกันใน สังคมไทยที่จะส่งผลให้เกิดการผนึกกำลังและระดมทรัพยากรอย่างมีประสิทธิภาพในการขับเคลื่อนการพัฒนาไป ในทิศทางที่สอดคล้องกัน การดำเนินการมีบูรณาการและเป็นเอกภาพภายใต้การมองภาพอนาคตของประเทศที่ เป็นภาพเดียวกัน

อย่างไรก็ตามในช่วงที่ผ่านมา ประเทศไทยมิได้มีการกำหนดวิสัยทัศน์ประเทศ เป้าหมายและ ยุทธศาสตร์ของประเทศในระยะยาว การบริหารราชการแผ่นดินของฝ่ายบริหารจึงให้ความสำคัญกับนโยบาย พรรคการเมืองหรือนโยบายของรัฐบาลซึ่งเมื่อมีการเปลี่ยนรัฐบาลก็ทำให้การดำเนินนโยบายขาดความต่อเนื่อง ถือเป็นการสูญเสียโอกาสและสิ้นเปลืองทรัพยากรของประเทศ ดังนั้น เพื่อเป็นการปฏิรูประบบการบริหาร ราชการแผ่นดินของประเทศไทยให้มีเป้าหมายการพัฒนาในระยะยาว และเพื่อเป็นการกำหนดให้ฝ่ายบริหารมี ความรับผิดชอบที่จะต้องขับเคลื่อนประเทศไปสู่เป้าหมายที่เป็นที่ยอมรับร่วมกันและเป็นเอกภาพ ประเทศไทย จำเป็นจะต้องมี “ยุทธศาสตร์ชาติ” ซึ่งภายใต้ยุทธศาสตร์ชาติ ประเทศไทยต้องปฏิรูปและปรับเปลี่ยนอย่างเป็น ระบบขนานใหญ่ เพื่อให้โครงสร้างทางเศรษฐกิจและสังคมของประเทศเหมาะสมกับภูมิทัศน์ใหม่ของโลกยืดหยุ่น ปรับตัวได้เร็ว สามารถรับมือกับความเสียหายและภัยคุกคามแบบใหม่ได้ และสามารถอาศัยโอกาสจากการ เปลี่ยนแปลงบริบทโลกมาสร้างประโยชน์สุขให้กับคนในชาติได้ จะต้องมีการกำหนดวิสัยทัศน์ เป้าหมายของ ประเทศ และทิศทางในการขับเคลื่อนประเทศให้สอดคล้องกับประเด็นการเปลี่ยนแปลงและความท้าทายต่างๆ ของบริบทโลก และบริบทการพัฒนาภายในประเทศ

การกำหนดให้มี “ยุทธศาสตร์ชาติ” เพื่อเป็นยุทธศาสตร์ในการพัฒนาประเทศในระยะยาว พร้อมกับการปฏิรูปและการพัฒนาระบบและกลไกการบริหารราชการแผ่นดินในการขับเคลื่อนยุทธศาสตร์ให้ สามารถนำไปสู่การปฏิบัติอย่างจริงจังจะช่วยยกระดับคุณภาพของประเทศไทยในทุกภาคส่วนและนำพาประเทศ ไทยให้หลุดพ้นหรือบรรเทาความรุนแรงของสภาพปัญหาที่เกิดขึ้นในปัจจุบัน ทั้งปัญหาทางเศรษฐกิจ ปัญหา

ความเหลื่อมล้ำ ปัญหาการทุจริตคอร์รัปชัน และปัญหาความขัดแย้งในสังคม รวมถึงสามารถรับมือกับภัยคุกคาม และบริหารจัดการกับความเสี่ยงที่จะเกิดขึ้นในอนาคต และสามารถเปลี่ยนผ่านประเทศไทยไปพร้อมๆ กับการเปลี่ยนแปลงภูมิทัศน์ใหม่ของโลกได้ซึ่งจะทำให้ประเทศไทยยังคงรักษาบทบาทสำคัญในเวทีโลก สามารถดำรงรักษาความเป็นชาติที่มีความมั่นคงทางเศรษฐกิจ สังคม และวัฒนธรรม และคนไทยในประเทศมีความอยู่ดีมีสุขอย่างถ้วนหน้ากันสาระสำคัญของยุทธศาสตร์ชาติซึ่งคณะกรรมการจัดทำยุทธศาสตร์ชาติกำลังดำเนินการยกร่างอยู่ในขณะนี้ นั้นจะประกอบด้วยวิสัยทัศน์และเป้าหมายของชาติที่คนไทยทุกคนต้องการบรรลุร่วมกันรวมทั้งนโยบายแห่งชาติและมาตรการเฉพาะ ซึ่งเป็นแนวทาง ทิศทางและวิธีการที่ทุกองค์กรและคนไทยทุกคนต้องมุ่งดำเนินการไปพร้อมกันอย่างประสานสอดคล้อง เพื่อให้บรรลุซึ่งสิ่งที่คนไทยทุกคนต้องการ คือประเทศไทยมั่นคง มั่งคั่ง และยั่งยืน ในทุกสาขาของกำลังอำนาจแห่งชาติ อันได้แก่ การเมืองภายในประเทศ การเมืองต่างประเทศ เศรษฐกิจ สังคมจิตวิทยา การทหาร วิทยาศาสตร์และเทคโนโลยีการพลังงาน ทรัพยากรธรรมชาติและสิ่งแวดล้อม และเทคโนโลยีสารสนเทศและการสื่อสาร

๒.๒ วิสัยทัศน์

วิสัยทัศน์ “ประเทศไทยมีความมั่นคง มั่งคั่ง ยั่งยืน เป็นประเทศพัฒนาแล้ว ด้วยการพัฒนาตามหลักปรัชญาของเศรษฐกิจพอเพียง” หรือเป็นคติพจน์ประจำชาติว่า “มั่นคง มั่งคั่ง ยั่งยืน” ทั้งนี้วิสัยทัศน์ดังกล่าวจะต้องสนองตอบต่อผลประโยชน์แห่งชาติ อันได้แก่การมีเอกราช อธิปไตย และบูรณภาพแห่งเขตอำนาจรัฐ การดำรงอยู่อย่างมั่นคง ยั่งยืนของสถาบันหลักของชาติ การดำรงอยู่อย่างมั่นคงของชาติและประชาชนจากภัยคุกคามทุกรูปแบบ การอยู่ร่วมกันในชาติอย่างสันติสุขเป็นปึกแผ่นมีความมั่นคงทางสังคมท่ามกลางพหุสังคมและการมีเกียรติและศักดิ์ศรีของความเป็นมนุษย์ ความเจริญเติบโตของชาติความเป็นธรรมและความอยู่ดีมีสุขของประชาชน ความยั่งยืนของฐานทรัพยากรธรรมชาติสิ่งแวดล้อม ความมั่นคงทางพลังงานและอาหารความสามารถในการรักษาผลประโยชน์ของชาติภายใต้การเปลี่ยนแปลงของสภาวะแวดล้อมระหว่างประเทศและการอยู่ร่วมกันอย่างสันติประสานสอดคล้องกัน ด้านความมั่นคงในประชาคมอาเซียนและประชาคมโลกอย่างมีเกียรติและศักดิ์ศรีไม่เป็นภาระของโลกและสามารถเกื้อกูลประเทศที่มีศักยภาพทางเศรษฐกิจที่ด้อยกว่า

วิสัยทัศน์ : “ประเทศไทยมีความมั่นคง มั่งคั่ง ยั่งยืน เป็นประเทศพัฒนาแล้ว ด้วยการพัฒนาตามปรัชญาของเศรษฐกิจพอเพียง”



ความมั่นคง

- **การมีความมั่นคงปลอดภัย** จากภัยและการเปลี่ยนแปลงทั้งภายในประเทศและภายนอกประเทศในทุกระดับ ทั้งระดับประเทศ สังคม ชุมชน ครอบครัว และปัจเจกบุคคล และ**มีความมั่นคงในทุกมิติ** ทั้งมิติเศรษฐกิจ สังคม สิ่งแวดล้อม และการเมือง
- **ประเทศ** มีความมั่นคงในเอกราชและอธิปไตย มีสถาบันชาติ ศาสนา พระมหากษัตริย์ที่เข้มแข็งเป็นศูนย์กลางและเป็นที่ยึดเหนี่ยวจิตใจของประชาชน ระบบการเมืองที่มั่นคงเป็นปกติก็นำไปสู่การบริหารประเทศที่ต่อเนื่องและโปร่งใสตามหลักธรรมาภิบาล
- **สังคม** มีความปรองดองและความสามัคคี สามารถหนักำกำลังเพื่อพัฒนาประเทศ ชุมชน มีความเข้มแข็ง **ครอบครัว** มีความอบอุ่น
- **ประชาชน** มีความมั่นคงในชีวิต มีงานและรายได้ที่มั่นคงพอเพียงกับการดำรงชีวิต มีที่อยู่อาศัยและความปลอดภัยในชีวิตทรัพย์สิน
- **ฐานทรัพยากรและสิ่งแวดล้อม** มีความมั่นคงของอาหาร พลังงาน และน้ำ



ความมั่งคั่ง

- **ประเทศไทยมีการขยายตัวของเศรษฐกิจอย่างต่อเนื่อง** ยกระดับเป็นประเทศในกลุ่มประเทศรายได้สูง ความเหลื่อมล้ำของการพัฒนาลดลง ประชากรได้รับผลประโยชน์จากการพัฒนาอย่างเท่าเทียมกันมากขึ้น
- **เศรษฐกิจมีความสามารถในการแข่งขันสูง** สามารถสร้างรายได้ทั้งจากภายในและภายนอกประเทศ สร้างฐานเศรษฐกิจและสังคมแห่งอนาคต และเป็นจุดสำคัญของการเชื่อมโยงในภูมิภาคทั้งการคมนาคมขนส่ง การผลิต การค้า การลงทุน และการทำธุรกิจ มีบทบาทสำคัญในระดับภูมิภาคและระดับโลก เกิดสายสัมพันธ์ทางเศรษฐกิจและการค้าอย่างมีพลัง
- **ความสมบูรณ์ในทุน** ที่จะสามารถสร้างการพัฒนาต่อเนื่อง ได้แก่ ทุนมนุษย์ ทุนทางปัญญา ทุนทางการเงิน ทุนที่เป็นเครื่องมือเครื่องจักร ทุนทางสังคม และทุนทรัพยากรธรรมชาติและสิ่งแวดล้อม



ความยั่งยืน

- **การพัฒนาที่สามารถสร้างความเจริญ** รายได้ และคุณภาพชีวิตของประชาชนให้เพิ่มขึ้นอย่างต่อเนื่อง ซึ่งเป็นการเจริญเติบโตของเศรษฐกิจที่ไม่ใช้ทรัพยากรธรรมชาติเกินพอดี ไม่สร้างสภาวะต่อสิ่งแวดลอมจนเกินความสามารถในการรองรับและเยียวยาของระบบนิเวศน์
- **การผลิตและการบริโภคเป็นมิตรกับสิ่งแวดล้อม** และสอดคล้องกับกฎระเบียบของประชาคมโลกซึ่งเป็นที่ยอมรับร่วมกัน ความอุดมสมบูรณ์ของทรัพยากรธรรมชาติและสิ่งแวดล้อมมีคุณภาพดีขึ้น คนมีความรับผิดชอบต่อสังคม มีความเอื้ออาทร เสียสละเพื่อผลประโยชน์ส่วนรวม
- **มุ่งประโยชน์ส่วนรวมอย่างยั่งยืน** ให้ความสำคัญกับการมีส่วนร่วมของประชาชนทุกภาคส่วน เพื่อการพัฒนาในทุกกระดับอย่างสมดุล มีเสถียรภาพ และยั่งยืน
- **ประชาชนทุกภาคส่วนในสังคม** ยึดถือและปฏิบัติตามปรัชญาของเศรษฐกิจพอเพียง

อนาคตประเทศไทย ปี ๒๕๗๙ : ร่วมมือกันขับเคลื่อนประเทศให้ก้าวไปสู่.....

เศรษฐกิจและสังคมไทยมีการพัฒนาอย่างมั่นคงและยั่งยืน โดยสถาบันหลักของชาติดำรงอยู่อย่างมั่นคงเป็นจุดยึดเหนี่ยวของสังคม มีความสามัคคีของคนในชาติ มีความสงบและอยู่ร่วมกันอย่างสันติสุขในทุกพื้นที่ และมีระดับรายได้ในกลุ่มประเทศรายได้สูง มีความเป็นธรรมในสังคมและความเหลื่อมล้ำลดลงในทุกมิติ ประเทศไทยมีบทบาทสำคัญในภูมิภาคและโลก

ระบบเศรษฐกิจมีความเป็นชาติการค้าบนฐานการขยายตัวของการค้าส่งค้าปลีกและเศรษฐกิจดิจิทัลที่เข้มข้นขึ้น มีการเติบโตอย่างมีคุณภาพ กระจายฐานการผลิตและบริการไปในพื้นที่ต่างๆ อย่างทั่วถึง มีเสถียรภาพ แข่งขันบนฐานการพัฒนานวัตกรรม และมีการผลิตบริการ และลงทุนที่เชื่อมโยงในอาเซียน เพื่อให้ประเทศไทยเข้าสู่การมีรายได้สูงภายในปี ๒๕๗๙ และเข้าสู่การเป็นประเทศพัฒนาแล้ว โดย

- **ภาคเกษตร** เป็นฐานการผลิต bio-bases ที่สำคัญ เป็นฐานการผลิตอาหารที่มั่นคงและปลอดภัย และเป็นฐานการผลิตที่มีผลผลิตภาพการผลิตสูง มีระบบบริหารจัดการที่ดีด้านประมง
- **ภาคอุตสาหกรรม** ฐานอุตสาหกรรมเดิมมีศักยภาพสูงชัน มีอุตสาหกรรมอนาคตที่ได้รับการพัฒนาให้เป็นฐานรายได้ใหม่ โดยมุ่งสู่การเป็นศูนย์กลางการผลิต การค้า และการลงทุนในอนุภูมิภาคและภูมิภาคอาเซียน เช่น ศูนย์การผลิตรถยนต์และชิ้นส่วนและศูนย์ทดสอบและวิจัยพัฒนารถยนต์และชิ้นส่วนของเอเชีย ศูนย์กลางการผลิตพลังงาน/วัสดุคุณภาพของภูมิภาคอาเซียน ศูนย์กลางการผลิตอุตสาหกรรมดิจิทัล เป็นต้น
- **ภาคบริการ** ธุรกิจบริการเดิมได้รับการพัฒนายกระดับคุณภาพและศักยภาพให้สูงขึ้น เช่น การขนส่ง ทั้งทางบก ทางอากาศ และทางทะเล และส่งเสริมธุรกิจบริการอนาคตให้เป็นฐานรายได้ใหม่ โดยมุ่งสู่การเป็นศูนย์กลางการลงทุนและการให้บริการของภูมิภาคอาเซียน เช่น ศูนย์กลางการให้บริการสุขภาพของภูมิภาคอาเซียน เมืองหลวงแห่งการท่องเที่ยวและบริการของอาเซียน ศูนย์บริการทางการเงิน การศึกษานานาชาติ และบริการด้านโลจิสติกส์ เป็นต้น
- **วิสาหกิจและการดำเนินธุรกิจ** วิสาหกิจขนาดกลาง ขนาดย่อมเข้มแข็ง เป็นฐานการผลิตและบริการที่สำคัญของประเทศ

คนไทยในอนาคต มีศักยภาพในการร่วมกันพัฒนาประเทศ สามารถปรับตัวรองรับบริบทการพัฒนาในอนาคต มีความพร้อมทั้งกาย ใจ สติปัญญา มีทักษะในการวิเคราะห์อย่างมีเหตุผล มีการเรียนรู้ตลอดชีวิต มีภูมิคุ้มกันต่อการเปลี่ยนแปลง มีจิตสำนึกวัฒนธรรมที่งดงาม รั้วคุณค่าความเป็นไทย และมีความรับผิดชอบ เป็นรากฐานที่มั่นคงของชุมชนสังคม รักชาติ และสถาบันพระมหากษัตริย์

สังคมไทยเป็นสังคมที่เป็นธรรม มีความเหลื่อมล้ำน้อย อัตราความยากจนต่ำ มีการกระจายโอกาสการเข้าถึงทรัพยากรการสร้างฐานอาชีพ บริการทางสังคมที่มีคุณภาพ และกระบวนการยุติธรรมอย่างทั่วถึง ไม่คอร์รัปชัน โดยที่ประชาชนทุกช่วงวัยมีคุณภาพชีวิตที่ดี ครอบครัวอยู่ดีมีสุข

เศรษฐกิจและสังคมพัฒนาอย่างเป็นมิตรกับสิ่งแวดล้อม เป็นประเทศที่มีระบบเศรษฐกิจสีเขียว ระดับการปล่อยก๊าซคาร์บอนไดออกไซด์ต่ำ มีพื้นที่สีเขียวเพิ่มขึ้น ประชาชนมีพฤติกรรมการผลิตและการบริโภคที่เป็นมิตรต่อสิ่งแวดล้อม

ระบบการบริหารภาครัฐมีประสิทธิภาพ ทันสมัย รับผิดชอบ โปร่งใส ตรวจสอบได้และประชาชนมีส่วนร่วม กระจายอำนาจและมีการกำหนดภารกิจที่เหมาะสมระหว่างส่วนกลาง ภูมิภาค และท้องถิ่น

๒.๓ ยุทธศาสตร์ชาติ

ในการที่จะบรรลุวิสัยทัศน์และทำให้ประเทศไทยพัฒนาไปสู่อนาคตที่พึงประสงค์นั้น จำเป็นจะต้องมีการวางแผนและกำหนดยุทธศาสตร์การพัฒนาในระยะยาว และกำหนดแนวทางการพัฒนาของทุกภาคส่วนให้ขับเคลื่อนไปในทิศทางเดียวกัน ดังนั้น จึงจำเป็นต้องกำหนดยุทธศาสตร์ชาติในระยะยาว เพื่อถ่ายทอดแนวทางการพัฒนาสู่การปฏิบัติในแต่ละช่วงเวลาอย่างต่อเนื่องและมีการบูรณาการ และสร้างความเข้าใจถึงอนาคตของประเทศไทยร่วมกัน และเกิดการรวมพลังของทุกภาคส่วนในสังคมทั้งประชาชน เอกชน ประชาสังคม ในการขับเคลื่อนการพัฒนาเพื่อการสร้างและรักษาไว้ซึ่งผลประโยชน์แห่งชาติและบรรลุวิสัยทัศน์ “ประเทศไทยมีความมั่นคง มั่งคั่ง ยั่งยืนเป็นประเทศพัฒนาแล้ว ด้วยการพัฒนาตามหลักปรัชญาของเศรษฐกิจพอเพียง ” หรือคติพจน์ประจำชาติ “มั่นคง มั่งคั่ง ยั่งยืน” เพื่อให้ประเทศมีขีดความสามารถในการแข่งขัน มีรายได้สูงอยู่ในกลุ่มประเทศพัฒนาแล้ว คนไทยมีความสุข อยู่ดี กินดี สังคมมีความมั่นคงเสมอภาคและเป็นธรรม ซึ่งยุทธศาสตร์ชาติที่จะใช้เป็นกรอบแนวทางการพัฒนาในระยะ ๒๐ ปีต่อจากนี้ไป จะประกอบด้วย ๖ ยุทธศาสตร์ ได้แก่ (๑) ยุทธศาสตร์ด้านความมั่นคง (๒) ยุทธศาสตร์ด้านการสร้างความสามารถในการแข่งขัน (๓) ยุทธศาสตร์การพัฒนาและเสริมสร้างศักยภาพคน (๔) ยุทธศาสตร์ด้านการสร้างโอกาสความเสมอภาคและเท่าเทียมกันทางสังคม (๕) ยุทธศาสตร์ด้านการสร้างการเติบโตบนคุณภาพชีวิตที่เป็นมิตรกับสิ่งแวดล้อม

และ (๖) ยุทธศาสตร์ด้านการปรับสมดุลและพัฒนาระบบการบริหารจัดการภาครัฐ โดยมีสาระสำคัญของแต่ละยุทธศาสตร์ สรุปได้ ดังนี้

๒.๓.๑ ยุทธศาสตร์ด้านความมั่นคง มีเป้าหมายทั้งในการสร้างเสถียรภาพภายในประเทศและช่วยลดและป้องกันภัยคุกคามจากภายนอก รวมทั้งสร้างความเชื่อมั่นในกลุ่มประเทศอาเซียนและประชาคมโลกที่มีต่อประเทศไทย กรอบแนวทางที่ต้องให้ความสำคัญ อาทิ

(๑) การเสริมสร้างความมั่นคงของสถาบันหลักและการปกครองระบอบประชาธิปไตยอันมีพระมหากษัตริย์ทรงเป็นประมุข

(๒) การปฏิรูปกลไกการบริหารประเทศและพัฒนาความมั่นคงทางการเมือง ขจัดคอร์รัปชัน สร้างความเชื่อมั่นในกระบวนการยุติธรรม

(๓) การรักษาความมั่นคงภายในและความสงบเรียบร้อยภายใน ตลอดจนการบริหารจัดการความมั่นคงชายแดนและชายฝั่งทะเล

(๔) การพัฒนาระบบ กลไก มาตรการและความร่วมมือระหว่างประเทศทุกระดับ และรักษาคุณภาพความสัมพันธ์กับประเทศมหาอำนาจ เพื่อป้องกันและแก้ไขปัญหาความมั่นคงรูปแบบใหม่

(๕) การพัฒนาเสริมสร้างศักยภาพการผนึกกำลังป้องกันประเทศ การรักษาความสงบเรียบร้อยภายในประเทศสร้างความร่วมมือกับประเทศเพื่อนบ้านและมิตรประเทศ

(๖) การพัฒนาระบบการเตรียมพร้อมแห่งชาติและระบบบริหารจัดการภัยพิบัติ รักษาความมั่นคงของฐานทรัพยากรธรรมชาติ สิ่งแวดล้อม

(๗) การปรับกระบวนการทำงานของกลไกที่เกี่ยวข้องจากแนวตั้งสู่แนวระนาบมากขึ้น

๒.๓.๒ ยุทธศาสตร์ด้านการสร้างความสามารถในการแข่งขัน เพื่อให้ประเทศไทยสามารถพัฒนาไปสู่การเป็นประเทศพัฒนาแล้ว ซึ่งจำเป็นต้องยกระดับผลิตภาพการผลิตและการใช้นวัตกรรมในการเพิ่มความสามารถในการแข่งขันและการพัฒนาอย่างยั่งยืนทั้งในสาขาอุตสาหกรรม เกษตรและบริการ การสร้างความมั่นคงและปลอดภัยด้านอาหาร การเพิ่มขีดความสามารถทางการค้าและการเป็นผู้ประกอบการ รวมทั้งการพัฒนาฐานเศรษฐกิจแห่งอนาคต ทั้งนี้ภายใต้กรอบการปฏิรูปและพัฒนาปัจจัยเชิงยุทธศาสตร์ทุกด้าน อันได้แก่ โครงสร้างพื้นฐานและระบบโลจิสติกส์ วิทยาศาสตร์ เทคโนโลยีและนวัตกรรม การพัฒนาทุนมนุษย์ และการบริหารจัดการทั้งในภาครัฐและภาคธุรกิจเอกชน กรอบแนวทางที่ต้องให้ความสำคัญ อาทิ

(๑) การพัฒนาสมรรถนะทางเศรษฐกิจ ได้แก่การรักษาเสถียรภาพเศรษฐกิจและสร้างความเชื่อมั่น การส่งเสริมการค้าและการลงทุนที่อยู่บนการแข่งขันที่เป็นธรรมและรับผิดชอบต่อสังคม ตลอดจนการพัฒนาประเทศสู่ความเป็นชาติการค้าเพื่อให้ได้ประโยชน์จากห่วงโซ่มูลค่าในภูมิภาค และเป็นการยกระดับไปสู่ส่วนบนของห่วงโซ่มูลค่ามากขึ้น

(๒) การพัฒนาภาคการผลิตและบริการ บนฐานของการพัฒนานวัตกรรมและมีความเป็นมิตรต่อสิ่งแวดล้อม โดยมีการใช้ดิจิทัลและการค้าที่เข้มข้นเพื่อสร้างมูลค่าเพิ่มและขยายกิจกรรมการผลิตและบริการ โดยมุ่งสู่ความเป็นเลิศในระดับโลกและในระดับภูมิภาคในอุตสาหกรรมหลายสาขา และในภาคบริการที่หลากหลายตามรูปแบบการดำเนินชีวิตและการดำเนินธุรกิจที่เปลี่ยนไป รวมทั้งเป็นแหล่งอาหารคุณภาพ สะอาดและปลอดภัยของโลก

- ภาคเกษตร โดยเสริมสร้างฐานการผลิตให้เข้มแข็งและยั่งยืน เพิ่มขีดความสามารถในการแข่งขันของภาคเกษตรส่งเสริมเกษตรกรรายย่อยให้ปรับไปสู่การทำเกษตรยั่งยืนที่เป็นมิตรกับสิ่งแวดล้อมและรวมกลุ่มเกษตรกรในการพัฒนาอาชีพที่เข้มแข็ง และการพัฒนาสินค้าเกษตรที่มีศักยภาพและอาหารคุณภาพ สะอาด และปลอดภัย

- ภาคอุตสาหกรรม โดยพัฒนาอุตสาหกรรมศักยภาพ ยุทธศาสตร์การพัฒนา อุตสาหกรรมปัจจุบันที่มีศักยภาพสูง และพัฒนาอุตสาหกรรมอนาคตที่มีศักยภาพ โดยการใช้ดิจิทัลและการเข้ามา เพิ่มมูลค่าและยกระดับห่วงโซ่มูลค่าในระดับสูงขึ้น

- ภาคบริการ โดยขยายฐานการบริการให้มีความหลากหลาย มีความเป็นเลิศ และเป็นมิตรต่อสิ่งแวดล้อม โดยการยกระดับบริการที่เป็นฐานรายได้เดิม เช่น การท่องเที่ยว และพัฒนาให้ ประเทศไทยเป็นศูนย์กลางการให้บริการสุขภาพ ธุรกิจบริการด้านการเงินและธุรกิจบริการที่มีศักยภาพอื่นๆ เป็นต้น

(๓) การพัฒนาผู้ประกอบการและเศรษฐกิจชุมชน พัฒนาทักษะผู้ประกอบการ ยกระดับผลิตภาพแรงงานและพัฒนาวิสาหกิจขนาดกลางและขนาดย่อม (SMEs) สู่สากล และพัฒนาวิสาหกิจ ชุมชนและสถาบันเกษตรกร

(๔) การพัฒนาพื้นที่เศรษฐกิจพิเศษและเมืองพัฒนาเขตเศรษฐกิจพิเศษชายแดน และ พัฒนาระบบเมืองศูนย์กลางความเจริญ จัดระบบผังเมืองที่มีประสิทธิภาพและมีส่วนร่วม มีการจัดการ สิ่งแวดล้อมเมือง และโครงสร้างพื้นฐานทางสังคมและเศรษฐกิจที่สอดคล้องกับศักยภาพ

(๕) การลงทุนพัฒนาโครงสร้างพื้นฐาน ในด้านการขนส่ง ด้านพลังงาน ระบบ เทคโนโลยีสารสนเทศและการสื่อสารและการวิจัยและพัฒนา

(๖) การเชื่อมโยงกับภูมิภาคและเศรษฐกิจโลกสร้างความเป็นหุ้นส่วนการพัฒนา กับ นานาประเทศ ส่งเสริมความร่วมมือกับนานาชาติในการสร้างความมั่นคงด้านต่างๆ เพิ่มบทบาทของไทยใน องค์กรระหว่างประเทศ รวมถึงสร้างองค์ความรู้ด้านการต่างประเทศ

๒.๓.๓ ยุทธศาสตร์การพัฒนาและเสริมสร้างศักยภาพคน เพื่อพัฒนาคนและสังคมไทยให้เป็น รากฐานที่แข็งแกร่งของประเทศมีความพร้อมทางกาย ใจ สติปัญญา ความเป็นสากล มีทักษะการคิดวิเคราะห์ อย่างมีเหตุผล มีระเบียบวินัย เคารพกฎหมาย มีคุณธรรมจริยธรรม รู้คุณค่าความเป็นไทย มีครอบครัวที่มั่นคง กรอบแนวทางที่ต้องให้ความสำคัญ อาทิ

(๑) การพัฒนาศักยภาพคนตลอดช่วงชีวิตให้สนับสนุนการเจริญเติบโตของประเทศ

(๒) การยกระดับคุณภาพการศึกษาและการเรียนรู้ให้มีคุณภาพ เท่าเทียม และทั่วถึง

(๓) การปลูกฝังระเบียบวินัย คุณธรรม จริยธรรมค่านิยมที่พึงประสงค์

(๔) การสร้างเสริมให้คนมีสุขภาวะที่ดี

(๕) การสร้างความอยู่ดีมีสุขของครอบครัวไทยเสริมสร้างบทบาทของสถาบัน ครอบครัวยุคใหม่ในการบ่มเพาะจิตใจให้เข้มแข็ง

๒.๓.๔ ยุทธศาสตร์ด้านการสร้างโอกาสความเสมอภาคและเท่าเทียมกันทางสังคม เพื่อเร่ง กระจายโอกาสการพัฒนาและสร้างความมั่นคงให้ทั่วถึง ลดความเหลื่อมล้ำไปสู่สังคมที่เสมอภาคและเป็นธรรม กรอบแนวทางที่ต้องให้ความสำคัญ อาทิ

(๑) การสร้างความมั่นคงและการลดความเหลื่อมล้ำทางด้านเศรษฐกิจและสังคม

(๒) การพัฒนาระบบบริการและระบบบริหารจัดการสุขภาพ

(๓) การสร้างสภาพแวดล้อมและนวัตกรรมที่เอื้อต่อการดำรงชีวิตในสังคมสูงวัย

(๔) การสร้างความเข้มแข็งของสถาบันทางสังคมทุนทางวัฒนธรรมและความเข้มแข็ง ของชุมชน

(๕) การพัฒนาการสื่อสารมวลชนให้เป็นกลไกในการสนับสนุนการพัฒนา

๒.๓.๕ ยุทธศาสตร์ด้านการสร้างการเติบโตบนคุณภาพชีวิตที่เป็นมิตรต่อสิ่งแวดล้อม เพื่อ เร่งอนุรักษ์ฟื้นฟูและสร้างความมั่นคงของฐานทรัพยากรธรรมชาติ และมีความมั่นคงด้านน้ำ

รวมทั้งมีความสามารถในการป้องกันผลกระทบและปรับตัวต่อการเปลี่ยนแปลงสภาพภูมิอากาศและภัยพิบัติธรรมชาติ และพัฒนามุ่งสู่การเป็นสังคมสีเขียว กรอบแนวทางที่ต้องให้ความสำคัญ อาทิ

(๑) การจัดระบบอนุรักษ์ ฟื้นฟูและป้องกันการทำลายทรัพยากรธรรมชาติ

(๒) การวางระบบบริหารจัดการน้ำให้มีประสิทธิภาพทั้ง ๒๕ ลุ่มน้ำ เน้นการปรับระบบการบริหารจัดการอุทกภัยอย่างบูรณาการ

(๓) การพัฒนาและใช้พลังงานที่เป็นมิตรกับสิ่งแวดล้อม

(๔) การพัฒนาเมืองอุตสาหกรรมเชิงนิเวศและเมืองที่เป็นมิตรกับสิ่งแวดล้อม

(๕) การร่วมลดปัญหาโลกร้อนและปรับตัวให้พร้อมกับการเปลี่ยนแปลงสภาพภูมิอากาศ

(๖) การใช้เครื่องมือทางเศรษฐศาสตร์และนโยบายการคลังเพื่อสิ่งแวดล้อม

๒.๓.๖ ยุทธศาสตร์ด้านการปรับสมดุลและพัฒนาระบบ การบริหารจัดการภาครัฐ เพื่อให้หน่วยงานภาครัฐมีขนาดที่เหมาะสมกับบทบาทภารกิจ มีสมรรถนะสูง มีประสิทธิภาพและประสิทธิผลกระจายบทบาทภารกิจไปสู่ท้องถิ่นอย่างเหมาะสม มีธรรมาภิบาลกรอบแนวทางที่ต้องให้ความสำคัญ อาทิ

(๑) การปรับปรุงโครงสร้าง บทบาท ภารกิจของหน่วยงานภาครัฐ ให้มีขนาดที่เหมาะสม

(๒) การวางระบบบริหารราชการแบบบูรณาการ

(๓) การพัฒนาระบบบริหารจัดการกำลังคนและพัฒนาบุคลากรภาครัฐ

(๔) การต่อต้านการทุจริตและประพฤติมิชอบ

(๕) การปรับปรุงกฎหมายและระเบียบต่างๆให้ทันสมัย เป็นธรรมและเป็นสากล

(๖) การพัฒนาระบบการให้บริการประชาชนของหน่วยงานภาครัฐ

(๗) การปรับปรุงการบริหารจัดการรายได้และรายจ่ายของภาครัฐ

๒.๔ กลไกการขับเคลื่อนกระบวนการพัฒนา

ยุทธศาสตร์ชาติจะเป็นแผนแม่บทหลักในการพัฒนาประเทศเพื่อให้ส่วนราชการและหน่วยงานต่างๆ ใช้เป็นแนวทางในการจัดทำแผนยุทธศาสตร์การพัฒนาประเทศในด้านต่างๆ อาทิ แผนพัฒนาเศรษฐกิจและสังคมแห่งชาติ แผนเฉพาะด้านต่างๆ เช่น ด้านความมั่นคง เศรษฐกิจ การศึกษา ศิลปวัฒนธรรม ฯลฯ แผนปฏิบัติการในระดับกระทรวงและในระดับพื้นที่ ให้มีความสอดคล้องกันตามห้วงเวลานอกจากนี้ยุทธศาสตร์ชาติจะใช้เป็นกรอบในการจัดสรรงบประมาณและทรัพยากรอื่นๆ ของประเทศ เพื่อขับเคลื่อนการพัฒนาอย่างมีเอกภาพให้บรรลุเป้าหมาย โดยจะต้องอาศัยการประสานความร่วมมือจากหลายภาคส่วน ภายใต้ระบบประชาธิปไตย คือ ความร่วมมือของภาครัฐภาคเอกชน ภาคประชาชนและประชาสังคม ทั้งนี้ รัฐธรรมนูญแห่งราชอาณาจักรไทยจะได้มีการกำหนดเกี่ยวกับบทบาทของยุทธศาสตร์ชาติและแนวทางในการนำยุทธศาสตร์ชาติไปสู่การปฏิบัติ เพื่อที่ส่วนราชการและหน่วยงานต่างๆ จะสามารถขับเคลื่อนการพัฒนาได้อย่างต่อเนื่องและบูรณาการ

๒.๕ ปัจจัยความสำเร็จของยุทธศาสตร์ชาติ

๒.๕.๑ สาระของยุทธศาสตร์ชาติ กำหนดวิสัยทัศน์ระยะยาวที่ชัดเจน มีการกำหนดเป้าหมายและภาพในอนาคตของประเทศที่ชัดเจนและเป็นที่ยอมรับ รับรู้ และยอมรับเป็นเจ้าของร่วมกันสามารถถ่ายทอดเป้าหมายของยุทธศาสตร์ชาติ สู่เป้าหมายเฉพาะด้านต่างๆ ตามระยะเวลาเป็นช่วงๆ ของหน่วยงานปฏิบัติได้ และมีการกำหนดตัวชี้วัดที่สามารถวัดผลสัมฤทธิ์ได้

๒.๕.๒ ระบบและกฎหมาย มีกฎหมายรองรับ มีกลไกเชื่อมโยงกับแผนพัฒนาเศรษฐกิจและสังคมแห่งชาติและแผนในระดับต่างๆ เพื่อให้ส่วนราชการนำยุทธศาสตร์ชาติไปปฏิบัติ รวมทั้งกรอบกฎหมายด้านการจัดสรรงบประมาณ ให้สามารถระดมทรัพยากรเพื่อผลักดันขับเคลื่อนการดำเนินการตามยุทธศาสตร์ชาติ

อย่างมีบูรณาการ และกรอบกฎหมายที่จะกำหนดให้การดำเนินการตามยุทธศาสตร์ชาติมีความต่อเนื่อง รวมทั้งมีระบบการติดตามและประเมินผลอย่างเป็นระบบในทุกระดับ

๒.๕.๓ กลไกสู่การปฏิบัติ มีกลไกที่สอดคล้อง/สอดคล้องตั้งแต่ระดับการจัดทายุทธศาสตร์ การนำไปสู่การปฏิบัติ และการติดตามประเมินผล รวมทั้งมีกลไกในการกำกับดูแล บริหารจัดการและการขับเคลื่อน ยุทธศาสตร์ชาติสู่การปฏิบัติอย่างมีประสิทธิภาพและหน่วยงานปฏิบัติจะต้องมีความเข้าใจ สามารถกำหนด แผนงานโครงการให้สอดคล้องกับเป้าหมายที่กำหนดไว้ในยุทธศาสตร์ชาติ

๑.๒ แผนพัฒนาเศรษฐกิจและสังคมแห่งชาติ ฉบับที่ ๑๒

การจัดทำแผนพัฒนาสี่ปีของเทศบาลมีความสัมพันธ์และสอดคล้องกับแผนยุทธศาสตร์พัฒนา ขององค์กรปกครองส่วนท้องถิ่น โดยแผนยุทธศาสตร์การพัฒนาจะต้องสอดคล้องกับแผนพัฒนาเศรษฐกิจและ สังคมแห่งชาติ แต่ทั้งนี้ แผนพัฒนาเศรษฐกิจและสังคมแห่งชาติ ฉบับที่ ๑๑ (พ.ศ. ๒๕๕๕ - ๒๕๕๙) ได้สิ้นสุด ลงและการจัดทำแผนพัฒนาเศรษฐกิจและสังคมแห่งชาติ ฉบับที่ ๑๒ อยู่ระหว่างการเสนอร่างแผนซึ่งได้ กำหนดยุทธศาสตร์เอาไว้แล้ว

ดังนั้น เพื่อให้การจัดทำแผนพัฒนาท้องถิ่น (พ.ศ. ๒๕๖๖ - ๒๕๗๐) ของเทศบาลตำบลนาแซง มีความสอดคล้องกับทิศทางแผนพัฒนาเศรษฐกิจและสังคมแห่งชาติ ฉบับที่ ๑๒ เทศบาล จึงได้จัดทำแผนที่ สอดคล้องกับแผนพัฒนาเศรษฐกิจและสังคมแห่งชาติ ฉบับที่ ๑๒ ซึ่งมีทั้งหมด ๑๐ ยุทธศาสตร์ ดังนี้

ยุทธศาสตร์ที่ ๑ การเสริมสร้างและพัฒนาศักยภาพทุนมนุษย์

ยุทธศาสตร์ที่ ๒ การสร้างความเป็นธรรมลดความเหลื่อมล้ำในสังคม

ยุทธศาสตร์ที่ ๓ การสร้างความเข้มแข็งทางเศรษฐกิจและแข่งขันได้อย่างยั่งยืน

ยุทธศาสตร์ที่ ๔ การเติบโตที่เป็นมิตรกับสิ่งแวดล้อมเพื่อการพัฒนาอย่างยั่งยืน

ยุทธศาสตร์ที่ ๕ การเสริมสร้างความมั่นคงแห่งชาติเพื่อการพัฒนาประเทศสู่ความมั่งคั่งและ

ยั่งยืน

ยุทธศาสตร์ที่ ๖ การบริหารจัดการในภาครัฐ การป้องกันการทุจริตประพฤติมิชอบและ ธรรมาภิบาลในสังคมไทย

ยุทธศาสตร์ที่ ๗ การพัฒนาโครงสร้างพื้นฐานและระบบโลจิสติกส์

ยุทธศาสตร์ที่ ๘ การพัฒนาวิทยาศาสตร์ เทคโนโลยี วิจัย และนวัตกรรม

ยุทธศาสตร์ที่ ๙ การพัฒนาภาค เมือง และพื้นที่เศรษฐกิจ

ยุทธศาสตร์ที่ ๑๐ ความร่วมมือระหว่างประเทศเพื่อการพัฒนา

๑. กรอบแนวคิดและหลักการ

ในช่วงของแผนพัฒนาเศรษฐกิจและสังคมแห่งชาติฉบับที่ ๑๒ (พ.ศ. ๒๕๖๐ - ๒๕๖๔) ประเทศไทยจะ ยังคงประสบภาวะแวดล้อมและบริบทของการเปลี่ยนแปลงต่างๆ ที่อาจก่อให้เกิดความเสี่ยงทั้งจากภายในและ ภายนอกประเทศ อาทิ กระแสการเปิดเศรษฐกิจเสรี ความท้าทายของเทคโนโลยีใหม่ๆ การเข้าสู่สังคมผู้สูงอายุ การเกิดภัยธรรมชาติที่รุนแรง ประกอบกับสถานการณ์ด้านต่างๆ ทั้งเศรษฐกิจ สังคม ทรัพยากรธรรมชาติและ สิ่งแวดล้อมของประเทศในปัจจุบันที่ยังคงประสบปัญหาในหลายด้าน เช่น ปัญหาผลิตภาพการผลิต ความสามารถในการแข่งขัน คุณภาพการศึกษา ความเหลื่อมล้ำทางสังคม เป็นต้น ทำให้การพัฒนาในช่วง แผนพัฒนาฯ ฉบับที่ ๑๒ จึงจำเป็นต้องยึดกรอบแนวคิดและหลักการในการวางแผนที่สำคัญ ดังนี้

(๑) การน้อมนำและประยุกต์ใช้หลักปรัชญาของเศรษฐกิจพอเพียง

(๒) คนเป็นศูนย์กลางของการพัฒนาอย่างมีส่วนร่วม

(๓) การสนับสนุนและส่งเสริมแนวคิดการปฏิรูปประเทศ และ

(๔) การพัฒนาสู่ความมั่นคง มั่งคั่ง ยั่งยืน สังคมอยู่ร่วมกันอย่างมีความสุข

๒. สถานะของประเทศ

๒.๑ ด้านเศรษฐกิจ

๒.๑.๑ ๓ ปีแรกของแผนพัฒนาฯ ฉบับที่ ๑๑ เริ่มแสดงให้เห็นถึงข้อจำกัดในการขยายตัวทางเศรษฐกิจ แม้ว่าเศรษฐกิจของไทยในระยะที่ผ่านมา (ยกเว้นช่วงวิกฤตการณ์ทางเศรษฐกิจ ปี ๒๕๔๐-๒๕๔๑) จะขยายตัวได้ดีเฉลี่ยประมาณร้อยละ ๕ ต่อปี จนทำให้รายได้ประชาชาติต่อหัว (GNP Per Capita) ในปี ๒๕๕๗ อยู่อันดับที่ประมาณ ๑๙๖,๒๔๐ บาท หรือประมาณ ๖,๐๔๑ ดอลลาร์ สหรัฐ. ต่อคนต่อปี ซึ่งทำให้ประเทศไทยได้ขยับฐานะขึ้นมาเป็นประเทศรายได้ปานกลางขั้นสูง (Upper Middle Income Country) แต่ในระยะ ๘ ปีที่ผ่านมาการขยายตัวทางเศรษฐกิจจะชะลอตัวลงและมีความผันผวน โดยขยายตัวเฉลี่ยเพียงร้อยละ ๓.๒ ชะลอจากร้อยละ ๕.๗ ในช่วงแผนพัฒนาฯ ฉบับที่ ๙ ซึ่งต่ำกว่าศักยภาพของระบบเศรษฐกิจและต่ำกว่าระดับที่จะทำให้ประเทศไทยหลุดจากกับดักประเทศรายได้ปานกลางในระยะเวลาดังกล่าว โดยสาเหตุที่สำคัญประการหนึ่งมาจากการชะลอตัวของการลงทุนโดยรวมอย่างต่อเนื่อง ดังจะเห็นได้จาก สัดส่วนการลงทุนรวมต่อผลิตภัณฑ์มวลรวมในประเทศ (Gross Domestic Product : GDP) ลดลงจากร้อยละ ๔๑.๓ ในช่วงปี ๒๕๓๔ - ๒๕๓๙ เป็นร้อยละ ๒๕.๕ ในช่วงปี ๒๕๔๓ - ๒๕๕๗ นอกจากนี้ เมื่อเทียบกับประเทศอื่นๆ ในภูมิภาคจะพบว่าอัตราการขยายตัวของการลงทุนของไทยโดยเฉลี่ยในช่วงปี ๒๕๔๓ - ๒๕๕๗ อยู่ที่ประมาณร้อยละ ๔.๙ ต่ำกว่าสิงคโปร์และมาเลเซียซึ่งมีระดับการพัฒนาที่สูงกว่าไทย

๒.๑.๒ การปรับโครงสร้างการผลิตสู่ประเทศรายได้ปานกลางขั้นสูง แต่ความสามารถในการแข่งขันเริ่มลดลง โครงสร้างการผลิตของไทยได้เปลี่ยนผ่านจากภาคเกษตรไปสู่ภาคอุตสาหกรรมและบริการมากขึ้น (สัดส่วนของภาคเกษตร อุตสาหกรรม และบริการในปี ๒๕๕๓ ที่ระดับร้อยละ ๙.๙ ๒๕.๔ และ ๖๔.๗ เป็นร้อยละ ๗.๒ ๒๘.๕ และ ๖๔.๓ ในปี ๒๕๕๗ ตามลำดับ) โดยภาคอุตสาหกรรมได้มีการสั่งสมองค์ความรู้และเทคโนโลยีอย่างต่อเนื่อง ทำให้มีการพัฒนาจากอุตสาหกรรมขั้นปฐมภายใต้การบริหารจัดการของเงินทุนต่างชาติมาเป็นอุตสาหกรรมพื้นฐาน (Supporting Industry) และอุตสาหกรรมที่มีเทคโนโลยีสูงขึ้นภายใต้เครือข่ายของบริษัทแม่ในต่างชาติและของนักลงทุนไทยที่มีสัดส่วนสูงขึ้น จนประเทศไทยกลายเป็นประเทศรายได้ปานกลางขั้นสูง ขณะเดียวกันก็มีการเคลื่อนย้ายแรงงานจากภาคเกษตรไปยังภาคอุตสาหกรรมและบริการที่มีประสิทธิภาพการผลิตสูงกว่า ทำให้ผลิตภาพแรงงานในระยะที่ผ่านมาเพิ่มในระดับที่น่าพอใจแต่การชะลอตัวของการจ้างงานและการเพิ่มผลิตภาพการผลิตของกำลังแรงงานเป็นไปอย่างล่าช้า ประกอบกับผลิตภาพการผลิตของปัจจัยการผลิตรวม (Total Factor Productivity : TFP) ที่ลดลงทำให้ความสามารถในการแข่งขันระหว่างประเทศในระยะหลังลดลงซึ่งสะท้อนมาที่ปริมาณการส่งออกรวมขยายตัวช้าลงจากร้อยละ ๙.๗ ต่อปีในช่วงแผนพัฒนาฯ ฉบับที่ ๙ (พ.ศ. ๒๕๔๕-๒๕๔๙) เป็นเฉลี่ยร้อยละ ๑.๑ ในช่วง ๓ ปีของแผนพัฒนาฯ ฉบับที่ ๑๑ (พ.ศ. ๒๕๕๕-๒๕๕๗)

๒.๑.๓ ผลิตภาพการผลิตของปัจจัยการผลิตรวม (TFP) ยังคงอยู่ในระดับต่ำทำให้ขาดพลังในการขับเคลื่อนการขยายตัวทางเศรษฐกิจให้หลุดพ้นจากการเป็นประเทศรายได้ปานกลาง ซึ่งต้องอาศัยการผลิตที่มีเทคโนโลยีและนวัตกรรมการผลิตที่เป็นของตนเองมากขึ้น แม้ว่าการขยายตัวของผลิตภาพการผลิตรวมในช่วงก่อนแผนพัฒนาฯ ฉบับที่ ๑๐ จะอยู่ในระดับที่น่าพอใจก็ตาม แต่มีแนวโน้มลดลงในระยะ ๘ ปีที่ผ่านมา และยังคงมีความล่าช้าเมื่อเทียบกับประเทศที่เริ่มพัฒนาประเทศในช่วงเวลาเดียวกันและสามารถยกระดับการพัฒนาประเทศเข้าสู่การเป็นประเทศรายได้สูงในช่วงก่อนหน้า ทั้งนี้การขยายตัวของผลิตภาพการผลิตรวม ลดลงจากร้อยละ ๓.๓๒ ในช่วงแผนพัฒนาฯ ฉบับที่ ๙ เป็นร้อยละ ๒.๐๕ ในช่วงครึ่งแรกของแผนพัฒนาฯ ฉบับที่ ๑๑ ทำให้ประเทศไทยจำเป็นต้องให้ความสำคัญกับการพัฒนาเทคโนโลยีและนวัตกรรม การผลิตเพิ่มการลงทุนเพื่อเพิ่มประสิทธิภาพของระบบเศรษฐกิจ และเพิ่มแรงขับเคลื่อนจากผลิตภาพการผลิตของปัจจัยแรงงาน

๒.๑.๔ การลดลงของความแข็งแกร่งด้านเสถียรภาพทางเศรษฐกิจจะเป็นอุปสรรคต่อการแก้ไขปัญหาเชิงโครงสร้าง การรองรับเงื่อนไขในระบบเศรษฐกิจโลก และการดำเนินนโยบายและการบริหารจัดการเศรษฐกิจในอนาคต แม้ว่าเศรษฐกิจไทยจะประสบปัญหาเสถียรภาพทางเศรษฐกิจรุนแรงถึงสองครั้งในปี ๒๕๒๔ และ ๒๕๔๐ แต่การให้ความสำคัญกับการรักษาวินัยทางการเงินและการคลังทำให้เสถียรภาพของเศรษฐกิจไทยอยู่ในเกณฑ์ที่แข็งแกร่ง โดยเฉพาะเมื่อเทียบกับประเทศที่มีระดับการพัฒนาในระดับใกล้เคียงกัน อย่างไรก็ตาม เสถียรภาพทางเศรษฐกิจซึ่งเป็นจุดแข็งของเศรษฐกิจไทยและเอื้ออำนวยต่อการขยายตัวทางเศรษฐกิจมาอย่างต่อเนื่องเริ่มมีสัญญาณที่จะเป็นข้อจำกัดต่อการขยายตัวทางเศรษฐกิจในระยะยาวมากขึ้น โดยเฉพาะหนี้สาธารณะซึ่งเพิ่มขึ้นจากเฉลี่ยร้อยละ ๓๗.๙ ในช่วงแผนพัฒนาฯ ฉบับที่ ๑๐ เป็นร้อยละ ๔๒.๒ ในช่วง ๓ ปีแรกของแผนพัฒนาฯ ฉบับที่ ๑๑ ซึ่งให้เห็นว่าแม้จะอยู่ภายใต้กรอบวินัยทางการคลังแต่มีแนวโน้มเพิ่มขึ้นจากผลของการดำเนินมาตรการกระตุ้นเศรษฐกิจระยะสั้นในระยะที่ผ่านมาและจะเป็นข้อจำกัดต่อการใช้มาตรการทางการคลังในการกระตุ้นเศรษฐกิจและการพัฒนาศักยภาพการขยายตัวทางเศรษฐกิจในระยะต่อไป

๒.๑.๕ อันดับความสามารถในการแข่งขันโดยรวมยังปรับตัวดีขึ้นไม่มากนัก เนื่องจากต่างประเทศมีพลังการขับเคลื่อนมากกว่าไทย และประเทศไทยอยู่ในสถานการณ์การแข่งขันที่อยู่ตรงกลางระหว่างประเทศที่มีความได้เปรียบด้านต้นทุนแรงงานและการผลิต และประเทศที่มีความก้าวหน้าและความสามารถในการแข่งขันทางนวัตกรรมและความคิดสร้างสรรค์ โดยในปี พ.ศ. ๒๕๕๗ WEF (World Economic Forum) ได้จัดอันดับความสามารถในการแข่งขันของประเทศไทยเป็นอันดับที่ ๓๑ จาก ๑๔๔ ประเทศ และในปี พ.ศ. ๒๕๕๗ IMD (International Institute for Management Development) ได้จัดอันดับไว้ที่ ๓๐ จาก ๖๑ ประเทศชั้นนำ ในขณะที่ผลการวิจัยประเทศที่มีความสะดวกในการเข้าไปประกอบธุรกิจประจำปี ๒๕๕๘ หรือ Ease of Doing Business ๒๐๑๕ ซึ่งดำเนินการโดยธนาคารโลกนั้นประเทศไทยได้รับการจัดให้อยู่ในอันดับที่ ๒๖ จาก ๑๘๙ ประเทศทั่วโลก

๒.๑.๖ สถานการณ์การพัฒนาวิทยาศาสตร์ เทคโนโลยี วิจัย และนวัตกรรมของประเทศได้รับการยกระดับดีขึ้นจากการผนึกกำลังของหน่วยงานด้านวิทยาศาสตร์ เทคโนโลยี วิจัย และนวัตกรรม และเชื่อมโยงให้เกิดความมั่นใจของภาคธุรกิจเอกชน แต่ยังคงอยู่ในระดับต่ำเมื่อเปรียบเทียบกับกลุ่มประเทศที่มีรายได้สูง โดยในปี ๒๕๕๗ อันดับความพร้อมด้านโครงสร้างพื้นฐานทางวิทยาศาสตร์อยู่ที่ ๔๗ และด้านเทคโนโลยีที่ ๔๔ จาก ๖๑ ประเทศที่จัดอันดับโดย IMD ลดลงเมื่อเทียบกับอันดับที่ ๓๗ และ ๔๓ ตามลำดับในปี ๒๕๕๑ และตลอดช่วงระยะเวลา ๑๔ ปีที่ผ่านมา (๒๕๔๓-๒๕๕๖) ค่าเฉลี่ยการลงทุนด้านการวิจัยและพัฒนาต่อ GDP ยังคงอยู่ในระดับร้อยละ ๐.๑๗ ต่อ GDP โดยในปี ๒๕๕๖ (ข้อมูลล่าสุด) ประเทศไทยมีการลงทุนด้านการวิจัยและพัฒนาเพิ่มขึ้นเป็นร้อยละ ๐.๔๘ ต่อ GDP โดยเป็นการลงทุนวิจัยและพัฒนาจากภาครัฐประมาณ ร้อยละ ๕๓ และจากภาคเอกชนประมาณร้อยละ ๔๗ ขณะที่ประเทศที่พัฒนาแล้ว เช่น เกาหลีใต้ ญี่ปุ่น สหรัฐอเมริกา ออสเตรเลีย มีค่าใช้จ่ายเพื่อการวิจัยและพัฒนาอยู่ที่ร้อยละ ๔.๐๓, ๓.๓๕, ๒.๗๙, และ ๒.๒๗ ต่อ GDP ในปี ๒๕๕๕ ตามลำดับ

ขณะเดียวกันบุคลากรด้านการวิจัยและพัฒนาของประเทศยังมีจำนวนไม่เพียงพอต่อการส่งเสริมการพัฒนาวิทยาศาสตร์ เทคโนโลยี วิจัย และนวัตกรรมในระดับก้าวหน้า โดยในปี ๒๕๕๖ บุคลากรด้านการวิจัยและพัฒนาที่มีจำนวน ๑๑ คนต่อประชากร ๑๐,๐๐๐ คน ซึ่งเมื่อเปรียบเทียบกับประเทศพัฒนาแล้ว ส่วนใหญ่จะอยู่ที่ระดับ ๒๐-๓๐ คนต่อประชากร ๑๐,๐๐๐ คน

๒.๑.๗ สถานการณ์ด้านโครงสร้างพื้นฐานยังคงมีปัญหาในหลายๆ ด้าน ประกอบด้วยรูปแบบการขนส่งยังไม่สามารถปรับเปลี่ยนจากทางถนนเป็นทางน้ำและทางรางได้ตามเป้าหมายและยังขาดการพัฒนาคุณภาพการให้บริการ การบริหารจัดการกิจการประปายังขาดเอกภาพ การให้บริการน้ำประปายังกระจุกในเขตนครหลวงและเขตเมืองหลักในภูมิภาค และมีแหล่งน้ำดิบไม่เพียงพอ การให้บริการ ICT ยังไม่ทั่วถึงกระจุก

ตัวอยู่ในเมือง และมีราคาค่อนข้างสูง ประสิทธิภาพการใช้พลังงานของประเทศมีแนวโน้มลดลงเล็กน้อยและยังคงเผชิญกับความเสถียรด้านความมั่นคงทั้งในระยะสั้นและระยะยาว นอกจากนี้ การส่งเสริมการวิจัยและพัฒนาเทคโนโลยีและการพัฒนานวัตกรรมด้านพลังงานและ ICT อยู่ในระดับต่ำและมีข้อจำกัด ยังไม่สามารถพัฒนาต่อยอดในเชิงพาณิชย์ได้อย่างเป็นรูปธรรมนอกจากนี้ ด้านบุคลากรและการบริหารจัดการ รวมทั้งกฎหมายที่

เกี่ยวข้องกับการบริหารจัดการด้านโครงสร้างพื้นฐานยังขาดประสิทธิภาพ โดยเฉพาะการคุ้มครองทรัพย์สินทางปัญญา การทำธุรกรรมอิเล็กทรอนิกส์ การรักษาความปลอดภัย และข้อจำกัดต่อการทำธุรกิจใหม่และการประกอบกิจการในต่างประเทศ ตลอดจนบุคลากรด้านโลจิสติกส์ยังขาดความรู้และทักษะเฉพาะด้านที่ตรงต่อความต้องการของอุตสาหกรรม เช่น ความรู้ด้านภาษา ความรู้ด้านเทคโนโลยี และความรู้ในการดำเนินธุรกิจต่างประเทศ เป็นต้น

๒.๒ ด้านสังคม

๒.๒.๑ โครงสร้างประชากรเปลี่ยนแปลงเข้าสู่การเป็นสังคมสูงวัย แต่ยังคงมีปัญหาทั้งในเชิงปริมาณและคุณภาพของประชากรในทุกช่วงวัย เนื่องจากปัจจัยหลักๆ ได้แก่

(๑) ประชากรวัยเด็กของไทยมีจำนวนลดลงอย่างรวดเร็ว มีพัฒนาการไม่สมวัย และการตั้งครภ์ในกลุ่มวัยรุ่นที่มีแนวโน้มเพิ่มขึ้น อัตราการเจริญพันธุ์รวมลดลงจาก ๖.๓ คน ในช่วงปี ๒๕๐๗-๒๕๐๘ เป็น ๑.๖๒ คน ในช่วงปี ๒๕๔๘-๒๕๕๘ และคาดว่าในปี ๒๕๘๓ จะลดลงเหลือเพียง ๑.๓ คน

(๒) กำลังแรงงานมีแนวโน้มลดลง และแรงงานกว่าร้อยละ ๓๐ เป็นประชากรกลุ่มเจนเอเรชั่น Y (Gen Y)* ขณะที่ผลิตภาพแรงงานยังเพิ่มขึ้นช้า ซึ่งจะเป็ข้อจำกัดต่อการพัฒนาในระยะต่อไป กำลังแรงงานของไทยมีจำนวน ๓๘.๙ ล้านคนในช่วงปี ๒๕๕๕-๒๕๕๗ และเริ่มลดลงร้อยละ ๐.๑ ในปี ๒๕๕๖ และร้อยละ ๐.๒ ในปี ๒๕๕๗ ขณะที่ผลิตภาพแรงงานเฉลี่ยเพิ่มขึ้นร้อยละ ๒.๒ ต่อปีในช่วง ๑๐ ปีที่ผ่านมา (ปี ๒๕๔๘-๒๕๕๗) แต่ยังต่ำกว่าประเทศเพื่อนบ้าน เช่น มาเลเซีย ๑ เท่าตัว และสิงคโปร์ ๕ เท่าตัว และกำลังแรงงานกว่าร้อยละ ๖๕.๑ มีการศึกษาระดับมัธยมต้นและต่ำกว่า นอกจากนี้ กำลังแรงงานกลุ่มเจนเอเรชั่นวาย ซึ่งมีจำนวนร้อยละ ๒๗ ของประชากรในปี ๒๕๕๓ มีลักษณะความเป็นปัจเจกสูง ไม่ให้ความสำคัญกับการมีครอบครัว ส่งผลต่อรูปแบบการประกอบอาชีพและอัตราการเจริญพันธุ์รวมของประเทศในอนาคต

(๓) กลุ่มผู้สูงอายุวัยกลางและวัยปลายมีแนวโน้มเพิ่มสูงขึ้น สะท้อนถึงภาระค่าใช้จ่ายด้านสุขภาพที่เพิ่มมากขึ้น ขณะที่ผู้สูงอายุจำนวนมากยังมีรายได้ไม่เพียงพอในการยังชีพ ผู้สูงอายุมีแนวโน้มเพิ่มขึ้นจาก ๑๐.๓ ล้านคน (ร้อยละ ๑๖.๒) ในปี ๒๕๕๘ เป็น ๒๐.๕ ล้านคน (ร้อยละ ๓๒.๑) ในปี ๒๕๘๓ การเพิ่มขึ้นของผู้สูงอายุวัยกลางและวัยปลายจะส่งผลต่อภาระค่าใช้จ่ายในการดูแลที่เพิ่มสูงขึ้น แม้ผู้สูงอายุมีส่วนร่วมในกำลังแรงงานเพิ่มขึ้น แต่มีรายได้ไม่เพียงพอกับค่าใช้จ่าย เนื่องจากมีการออมน้อย และแหล่งรายได้หลักร้อยละ ๗๘.๕ ของรายได้ทั้งหมดมาจากการเกื้อหนุนของบุตร

๒.๒.๒ คริวเรือนไทยโดยเฉลี่ยมีขนาดลดลงและรูปแบบของครอบครัวเปลี่ยนแปลงมีหลากหลายรูปแบบมากขึ้น อัตราการเจริญพันธุ์ที่ลดลงส่งผลให้ขนาดครัวเรือนโดยเฉลี่ยลดลงจาก ๓.๖ คน ในปี ๒๕๔๓ เหลือ ๓ คน ในปี ๒๕๕๖ โดยครัวเรือนเดี่ยว ครัวเรือน ๑ รุ่น และครัวเรือนแกว่งกลางมีการขยายตัวมากที่สุดในช่วงปี ๒๕๔๓-๒๕๕๖ ส่งผลให้ความสัมพันธ์ทางสังคมและครอบครัวเปลี่ยนแปลงไปทำให้ครอบครัวเสี่ยงต่อการล่มสลาย

๒.๒.๓ คนไทยยังมีปัญหาเชิงคุณภาพทั้งด้านสุขภาพ การเรียนรู้ และคุณธรรมจริยธรรม โดยคนไทยมีอายุคาดเฉลี่ยสูงขึ้น อายุคาดเฉลี่ยเมื่อแรกเกิดของคนไทย ปี ๒๕๕๗ เพศชาย ๗๑.๓ ปี เพศหญิง ๗๘.๒ ปี แต่เสียชีวิตก่อนวัยอันควรจากโรคและการบาดเจ็บ เนื่องจากโรคไม่ติดต่อและอุบัติเหตุ อย่างไรก็ตามคนไทยได้รับโอกาสทางการศึกษาสูงขึ้น จำนวนปีการศึกษาเฉลี่ยของประชากรวัยแรงงานอายุ ๑๕.๕๙ ปี เพิ่มขึ้นอย่างต่อเนื่อง โดยช่วงปี ๒๕๕๑-๒๕๕๖ มีการศึกษาเฉลี่ย ๘.๙ ปี ขณะที่คุณภาพการศึกษาอยู่ในระดับต่ำ

สะท้อนได้จากคะแนนผลสัมฤทธิ์ทางการเรียนของนักเรียนชั้นพื้นฐาน (O-NET) ในปี ๒๕๕๖ มีค่าเฉลี่ยต่ำกว่า ร้อยละ ๕๐ นอกจากนี้ คนไทยส่วนใหญ่มีปัญหาด้านคุณธรรมจริยธรรม โดยผลการวิจัยและการสำรวจต่างๆ พบว่าปัญหาสำคัญที่สุด คือ ความซื่อสัตย์สุจริต และการทุจริตคอร์รัปชัน โดยเห็นว่าต้องส่งเสริมคุณธรรม จริยธรรมในสังคมไทยเร่งด่วน

๒.๒.๔ สถานการณ์ความยากจนมีแนวโน้มลดลง แต่ยังคงมีความเหลื่อมล้ำของการกระจายรายได้ สัดส่วนคนจนลดลงอย่างต่อเนื่องจากร้อยละ ๔๒ ในปี ๒๕๔๓ เหลือร้อยละ ๑๐.๙ ในปี ๒๕๕๖ แต่ความยากจนยังกระจุกตัวหนาแน่นในภาคตะวันออกเฉียงเหนือและภาคเหนือ ขณะที่ความเหลื่อมล้ำด้านรายได้มีแนวโน้มดีขึ้นเล็กน้อย ค่าสัมประสิทธิ์ความไม่เสมอภาค (Gini Coefficient) ด้านรายได้ลดลงจาก ๐.๔๘๔ ในปี ๒๕๕๔ เหลือ ๐.๔๖๕ ในปี ๒๕๕๖ อย่างไรก็ตามความแตกต่างของรายได้ระหว่างกลุ่มคนรวยที่สุดกับกลุ่มคนจนที่สุดแตกต่างกันถึง ๓๔.๙ เท่า ในปี ๒๕๕๖ โดยกลุ่มคนรวยที่สุดร้อยละ ๑๐ ถือครองรายได้สูงถึงร้อยละ ๓๖.๘ ของรายได้ทั้งหมด ขณะที่กลุ่มคนจนที่สุดร้อยละ ๑๐ ถือครองรายได้เพียงร้อยละ ๑.๑ สาเหตุพื้นฐานที่สำคัญจากโครงสร้างเศรษฐกิจที่ไม่สมดุล ส่งผลให้การกระจายประโยชน์ของการพัฒนาไปยังกลุ่มคนต่างๆ ในสังคมไม่ทั่วถึง* ประชากรที่เกิดช่วงปี ๒๕๕๕-๒๕๕๖

๒.๒.๕ ความเหลื่อมล้ำระหว่างกลุ่มคนยังคงเป็นปัญหาสำคัญของสังคมไทย อันเนื่องมาจาก

(๑) **ความเหลื่อมล้ำด้านสินทรัพย์ทั้งด้านการเงินและการถือครองที่ดินยังคงกระจุกตัวอยู่ในกลุ่มคนเพียงส่วนน้อย** โดยเฉพาะอย่างยิ่งการถือครองที่ดินโดยกลุ่มผู้ถือครองที่ดินร้อยละ ๒๐ มีการถือครองที่ดินมากที่สุด มีสัดส่วนการถือครองที่ดินสูงกว่ากลุ่มผู้ถือครองที่ดินร้อยละ ๒๐ ที่มีการถือครองที่ดินน้อยที่สุด ๓๒๕.๗ เท่า เนื่องจากปัญหากรรมสิทธิ์ที่ดิน และการขาดประสิทธิภาพในการบริหารจัดการที่ดินว่างเปล่าของภาครัฐ

(๒) **เด็กยากจนยังเข้าไม่ถึงการศึกษาขั้นพื้นฐาน** ขณะที่โอกาสในการเข้าถึงการศึกษาในระดับปริญญาตรียังมีความแตกต่างกันตามฐานะของกลุ่มประชากร ระหว่างเขตเมือง-ชนบท และระหว่างภูมิภาค มีปัจจัยหลักมาจากปัญหาเรื่องค่าครองชีพและการเดินทางไปศึกษา โดยกลุ่มประชากรร้อยละ ๑๐ ที่มีฐานะความเป็นอยู่ดีที่สุด มีโอกาสเข้าถึงการศึกษาระดับปริญญาตรีมากกว่ากลุ่มประชากรร้อยละ ๑๐ ที่มีฐานะความเป็นอยู่ด้อยที่สุดประมาณ ๑๙.๑ เท่า นักศึกษาในเขตเมืองมีโอกาสสูงกว่านักศึกษาในเขตชนบทประมาณ ๒.๒ เท่า

(๓) **คุณภาพการให้บริการสาธารณสุขยังคงมีความเหลื่อมล้ำกันระหว่างภูมิภาค** โดยเฉพาะการกระจายทรัพยากรทางการแพทย์และสาธารณสุข อาทิ จากการสำรวจทรัพยากรสาธารณสุขในปี ๒๕๕๖ พบว่า อัตราส่วนแพทย์ต่อประชากรระหว่างกรุงเทพฯ และภาคตะวันออกเฉียงเหนือต่างกันถึง ๓.๖ เท่า

(๔) **ความเหลื่อมล้ำการเข้าถึงการคุ้มครองทางสังคมของแรงงาน** แรงงานอิสระเข้าถึงการคุ้มครองมากขึ้น จากการเข้าถึงการประกันตนตามมาตรา ๕๐ ที่เพิ่มขึ้นจาก ๑.๒๙ ล้านคน ในปี ๒๕๕๕ เป็น ๒.๔๗๑ ล้านคน ในปี ๒๕๕๗ ทำให้แรงงานในระบบมีสัดส่วนเพิ่มขึ้นเป็นร้อยละ ๔๒.๔ ในปี ๒๕๕๗ อย่างไรก็ตาม แรงงานในระบบได้รับค่าจ้างเฉลี่ยสูงกว่าแรงงานนอกระบบประมาณ ๒.๑ เท่า ในปี ๒๕๕๖

(๕) **ความเหลื่อมล้ำด้านกระบวนการยุติธรรม** เนื่องจากประชาชนไม่เข้าใจกฎหมาย เข้าไม่ถึงกระบวนการยุติธรรม และหน่วยงานในกระบวนการยุติธรรมขาดการบูรณาการในการทำงาน นอกจากนี้ ผู้มีรายได้น้อยมักไม่ได้รับความเป็นธรรม ไม่สามารถต่อสู้คดีจากการที่ไม่สามารถรับภาระค่าใช้จ่ายในกระบวนการยุติธรรมและต้องใช้ระยะเวลายาวนาน

๒.๒.๖ คนไทยมีความมั่นคงทางสังคมมากขึ้น จากการที่คนไทยกว่าร้อยละ ๙๙.๙ ได้รับความคุ้มครองทางด้านสุขภาพ โดยอยู่ภายใต้ระบบประกันสุขภาพถ้วนหน้าร้อยละ ๗๓.๘ ระบบประกันสังคมร้อยละ ๑๖.๗ และระบบสวัสดิการรักษายาบาลข้าราชการ/รัฐวิสาหกิจร้อยละ ๗.๑ ขณะที่ กลุ่มผู้ด้อยโอกาสมีหลักประกันทางรายได้มั่นคงขึ้นและมีความครอบคลุมมากขึ้น โดยในปี ๒๕๕๘ ผู้สูงอายุได้รับการสงเคราะห์

เบี้ยยังชีพเพิ่มขึ้นเป็นแบบขั้นบันไดตามช่วงอายุ ๘.๓ ล้านคน จากผู้สูงอายุทั้งประเทศ ๑๐.๔ ล้านคน ส่วนผู้พิการได้รับเบี้ยยังชีพเพิ่มขึ้นเป็น ๘๐๐ บาท ครอบคลุมผู้พิการร้อยละ ๘๙.๕ และรัฐให้เงินอุดหนุนแก่เด็กด้อยโอกาสที่อยู่ในครอบครัวยากจนให้ได้รับการเลี้ยงดูที่มีคุณภาพภายใต้โครงการอุดหนุนเพื่อการเลี้ยงดูเด็กแรกเกิด อย่างไรก็ตาม สวัสดิการด้านที่อยู่อาศัยยังไม่ครอบคลุมกลุ่มผู้มีรายได้น้อยและผู้ยากไร้ แม้ว่ารัฐจัดสวัสดิการด้านที่อยู่อาศัยภายใต้โครงการต่างๆ แต่ปัจจุบันกลุ่มผู้มีรายได้น้อยและรายได้ปานกลางยังไม่มีกรรมสิทธิ์ในที่อยู่อาศัยถึง ๔.๕๔๔,๙๒๖ ครอบครัว อย่างไรก็ตาม รัฐเริ่มให้ความสำคัญกับการพัฒนาที่อยู่อาศัยแก่ผู้สูงอายุ โดยเฉพาะผู้ที่มีรายได้น้อยและผู้ยากไร้

๒.๒.๗ วัฒนธรรมอันดีงามของไทยเริ่มเสื่อมถอยและสังคมไทยมีแนวโน้มเป็นสังคมพหุวัฒนธรรมมากขึ้น อาทิ การให้คุณค่ากับความสนุกสนาน และความสะดวกสบาย ละเลยเรื่องวินัย มีความเห็นแก่ตัว ไม่รู้จักเสียสละไม่เอื้อเฟื้อเผื่อแผ่ และขาดความรับผิดชอบ นอกจากนี้ยังมีแนวโน้มการเป็นสังคมพหุวัฒนธรรม โดยเฉพาะการเข้ามาของแรงงานต่างชาติที่ก่อให้เกิดการนำเอาวัฒนธรรมต้นทางผสมผสานกับวัฒนธรรมท้องถิ่น

๒.๒.๘ ความเข้มแข็งของชุมชนมีแนวโน้มที่ดีขึ้น ชุมชนสามารถแก้ปัญหาและสนองตอบความต้องการของชุมชนด้วยตนเองได้ดีขึ้น โดยมีกระบวนการจัดทำแผนชุมชนที่ครอบคลุมทุกพื้นที่ และบูรณาการเป็นแผนตำบลเพื่อเชื่อมโยงกับแผนขององค์กรปกครองส่วนท้องถิ่น แผนพัฒนาอำเภอ และแผนพัฒนาจังหวัดเพื่อให้ได้รับการสนับสนุนทั้งในด้านองค์ความรู้และงบประมาณในกิจกรรมที่เกินความสามารถของชุมชน มีการรวมกลุ่มทำกิจกรรมทั้งด้านเศรษฐกิจ สังคม สิ่งแวดล้อมและเชื่อมโยงเป็นเครือข่ายเพิ่มขึ้นจาก ๑๔๒,๖๓๒ แห่งในปี ๒๕๕๕ เป็น ๑๕๒,๓๗๗ แห่ง ในปี ๒๕๕๖ ส่วนใหญ่เป็นกลุ่มธุรกิจชุมชนและอาชีพ ร้อยละ ๓๒.๕๑ ขององค์กรทั้งหมด และองค์กรการเงิน ร้อยละ ๒๖.๗๗

๒.๒.๙ ความไม่ยอมรับในความคิดเห็นที่แตกต่างกันส่งผลให้เกิดความขัดแย้งในสังคม ในช่วงระยะเวลากว่า ๑๐ ปีที่ผ่านมา ความขัดแย้งในเชิงความคิดเห็นทางการเมืองของกลุ่มต่างๆ ที่มีความรุนแรงมากขึ้น นำไปสู่ความสูญเสียต่อชีวิต ทรัพย์สิน และส่งผลกระทบต่อสภาพจิตใจของประชาชนทั้งทางตรงและทางอ้อม

๒.๓ ด้านทรัพยากรธรรมชาติและสิ่งแวดล้อม

๒.๓.๑ ทรัพยากรธรรมชาติส่วนใหญ่ถูกนำไปใช้ในการพัฒนาจำนวนมาก ก่อให้เกิดความเสื่อมโทรมอย่างต่อเนื่องและเกิดปัญหาความขัดแย้งในการใช้ประโยชน์ทรัพยากรธรรมชาติมากขึ้น

(๑) **พื้นที่ป่าไม้ลดลง** เนื่องจากจำนวนประชากรที่เพิ่มมากขึ้น ทำให้ความต้องการใช้ที่ดินเพื่อการผลิตทางการเกษตร การอยู่อาศัย และการพัฒนาโครงสร้างพื้นฐานเพิ่มมากขึ้นตามไปด้วย พื้นที่ป่าไม้จึงถูกบุกรุกทำลายมากขึ้น โดยพื้นที่ป่าไม้ลดลงจาก ๑๗๑.๐๒ ล้านไร่ หรือร้อยละ ๕๓.๓๓ ของพื้นที่ทั้งหมดของประเทศในปี ๒๕๐๔ เป็น ๑๐๒ ล้านไร่ หรือคิดเป็นร้อยละ ๓๑.๖ ในปี ๒๕๕๖

(๒) **ทรัพยากรดินเสื่อมโทรม** ทำให้ความหลากหลายทางชีวภาพถูกคุกคาม ทรัพยากรดินและที่ดินมีปัญหาความเสื่อมโทรมของดินจากการใช้ประโยชน์ที่ไม่ถูกต้องตามหลักวิชาการ ดินเกษตรกรรมเสื่อมคุณภาพ การชะล้างพังทลายของดิน นอกจากนี้ ยังมีปัญหาพื้นที่สูงชันหรือพื้นที่ภูเขา ซึ่งมีข้อจำกัดในการนำไปใช้ประโยชน์ การใช้ทรัพยากรที่ดินของประเทศยังไม่มีประสิทธิภาพและขาดการบูรณาการของหน่วยงานที่เกี่ยวข้อง การบริหารจัดการที่ดินมีปัญหาความไม่เป็นธรรมและการกระจายสิทธิการถือครองที่ดิน ความหลากหลายทางชีวภาพกำลังตกอยู่ภายใต้ภาวะถูกคุกคาม โดยมีสาเหตุมาจากการสูญเสียระบบนิเวศป่าไม้อย่างต่อเนื่องเป็นเวลานาน

(๓) **ป่าชายเลนและระบบนิเวศชายฝั่งถูกทำลาย** และมีการเปลี่ยนสภาพไปใช้ประโยชน์อื่นๆ จำนวนมาก เช่น การเพาะเลี้ยงชายฝั่ง โดยเฉพาะการทำนากุ้ง การขยายตัวของเมืองและ

อุตสาหกรรม ทำให้พื้นที่ป่าชายเลนลดลงจากปี ๒๕๐๔ ที่มีพื้นที่ป่าชายเลนกว่า ๒.๓ ล้านไร่ เหลือเพียง ๑.๕ ล้านไร่ ในปี ๒๕๕๒ คิดเป็นการลดลงร้อยละ ๓๔.๘ ทำให้รัฐเริ่มมีนโยบายปกป้องป่าชายเลนอย่างจริงจัง โดยไม่อนุญาตการต่อสัมปทานบัตรทั้งหมดตั้งแต่ปี ๒๕๓๔ และห้ามการใช้ประโยชน์อื่นๆ ใดๆก็ตาม ในระหว่างปี ๒๕๔๙-๒๕๕๔ พบว่า ป่าชายเลนมีสภาพดีขึ้น ในปี ๒๕๕๔ ผลผลิตประมงทะเล มีปริมาณเพียง ๑.๖๑ ล้านตัน ลดลงจากปี ๒๕๔๙ ที่มีปริมาณ ๒.๔๒ ล้านตัน ในขณะที่พื้นที่เพาะเลี้ยงสัตว์น้ำชายฝั่งของประเทศไทยยังคงขยายตัวอย่างต่อเนื่องจากปริมาณความต้องการสัตว์น้ำที่เพิ่มมากขึ้น

(๔) การผลิตพลังงานในประเทศไม่เพียงพอกับความต้องการ แต่ประสิทธิภาพการใช้พลังงานดีขึ้น

ใช้พลังงานดีขึ้น

ความต้องการใช้พลังงานของประเทศเพิ่มขึ้นตลอด ๓๐ ปีที่ผ่านมาแต่การผลิตพลังงานเชิงพาณิชย์เพื่อการบริโภคภายในประเทศไม่เพียงพอกับความต้องการ ทำให้ต้องนำเข้าจากต่างประเทศเพิ่มขึ้นโดยในปี ๒๕๕๕ ต้องนำเข้าเพิ่มขึ้นร้อยละ ๖ อยู่ที่ระดับ ๑.๐๘ ล้านบาร์เรลเทียบเท่าน้ำมันดิบต่อวัน คิดเป็นร้อยละ ๕๔ ของความต้องการใช้ในปี ๒๕๕๕ และคิดเป็นร้อยละ ๑๒.๕ ของ GDP โดยน้ำมันดิบมีการนำเข้าสูงที่สุดคิดเป็นร้อยละ ๗๖ ของการนำเข้าพลังงานทั้งหมด ขณะที่การใช้พลังงานเชิงพาณิชย์ขั้นต้นในปี ๒๕๕๕ เพิ่มขึ้นร้อยละ ๖.๘ อยู่ที่ระดับ ๑.๙๘๑ พันบาร์เรลเทียบเท่าน้ำมันดิบต่อวัน ทั้งนี้ ประสิทธิภาพการใช้พลังงานของประเทศไทยมีแนวโน้มดีขึ้น โดยมีอัตราการเพิ่มขึ้นของการใช้พลังงานต่ำกว่าอัตราขยายตัวของ GDP โดยในปี ๒๕๕๕ การเพิ่มขึ้นของ GDP ร้อยละ ๑ ขณะที่มีการใช้พลังงานเพิ่มขึ้นเพียงร้อยละ ๐.๖

(๕) ทรัพยากรน้ำยังมีส่วนที่ไม่สามารถจัดสรรได้ตามความต้องการ ประเทศไทย

ประกอบด้วย ๒๕ กลุ่มน้ำหลัก น้ำทำตามธรรมชาติมีปริมาณรวม ๒๘๕,๒๒๗ ล้านลูกบาศก์เมตร ขณะที่การพัฒนาแหล่งเก็บกักน้ำในประเทศมีความจุคิดเป็นร้อยละ ๒๘ ของปริมาณน้ำทำธรรมชาติ มีอ่างน้ำบาดาลทั้งหมด ๒๗ อ่างน้ำบาดาล มีปริมาณการกักเก็บในใช้น้ำบาดาลรวมประมาณ ๑.๑๓ ล้านล้านลูกบาศก์เมตร มีศักยภาพที่จะพัฒนาขึ้นมาใช้ได้ โดยไม่กระทบต่อปริมาณน้ำบาดาลที่มีอยู่ได้รวมปีละ ๖๘,๒๐๐ ล้านลูกบาศก์เมตร อย่างไรก็ตาม การพัฒนาน้ำบาดาลขึ้นมาใช้ มีข้อจำกัดในเรื่องของต้นทุนเนื่องจากมีค่าใช้จ่ายในการสูบน้ำ และการดำเนินการสำรวจสูง ขณะที่ภาพรวมความต้องการใช้น้ำในประเทศ ในปี ๒๕๕๗ มีจำนวนประมาณ ๑๕๑,๗๕๐ ล้านลูกบาศก์เมตร โดยที่ศักยภาพของการเข้าถึงแหล่งน้ำของภาคส่วนต่างๆ มีจำนวน ๑๐๒,๑๔๐ ล้านลูกบาศก์เมตร และยังไม่สามารถจัดสรรน้ำตามความต้องการได้อีกประมาณ ๔๙,๖๑๐ ล้านลูกบาศก์เมตร

๒.๓.๒ ปัญหาสิ่งแวดล้อมเพิ่มสูงขึ้นตามการขยายตัวของเศรษฐกิจและชุมชนเมือง

(๑) ปัญหาขยะมูลฝอยยังไม่ได้รับการแก้ไขอย่างมีประสิทธิภาพ แนวโน้มอัตราการ

เกิดขยะมูลฝอยเฉลี่ยต่อคนต่อวันเพิ่มสูงขึ้นจาก ๑.๐๔ กิโลกรัม/คน/วัน ในปี ๒๕๕๓ เป็น ๑.๑๑ กิโลกรัม/คน/วัน ในปี ๒๕๕๗ สถานที่กำจัดขยะแบบถูกต้องตามหลักวิชาการมีเพียงร้อยละ ๑๙ และมีการนำมูลฝอยกลับไปใช้ประโยชน์เพียงร้อยละ ๑๘ ทำให้มีปริมาณขยะสะสมตกค้างเพิ่มสูงขึ้นถึง ๑๙.๙ ล้านตัน ในปี ๒๕๕๖ ของเสียอันตราย ในปี ๒๕๕๗ มีประมาณ ๒.๖๙ ล้านตัน โดยขยะอิเล็กทรอนิกส์มีแนวโน้มเพิ่มขึ้นร้อยละ ๑๐ ต่อปี เนื่องจากความก้าวหน้าทางเทคโนโลยีที่มีการปรับเปลี่ยนอย่างรวดเร็ว ส่งผลให้ในอนาคตอาจต้องประสบปัญหาการกำจัดซากของเสียเหล่านี้ หากภาครัฐไม่มีมาตรการหรือมีกฎหมายควบคุมการรีไซเคิลขยะอย่างครบวงจร ขณะที่การจัดการของเสียอันตรายจากภาคอุตสาหกรรมสามารถจัดการได้ประมาณร้อยละ ๗๐ โดยภาคอุตสาหกรรมมีการนำของเสียอันตรายกลับมาใช้ประโยชน์ใหม่มากขึ้น แต่ยังคงพบการลักลอบทิ้งกากอุตสาหกรรมในหลายพื้นที่อย่างต่อเนื่อง เนื่องจากต้นทุนในการกำจัดสูง

(๒) มลพิษทางอากาศยังเกินมาตรฐานหลายแห่ง แต่มีแนวโน้มดีขึ้น ในปี ๒๕๕๗

พบสารมลพิษทางอากาศเกินค่ามาตรฐานในหลายพื้นที่ของประเทศ และที่เป็นปัญหาสำคัญได้แก่ฝุ่นละออง ก๊าซโอโซน และสารอินทรีย์ระเหยง่าย (VOCs) โดยมีพื้นที่วิกฤติในเขตพื้นที่มาบตาพุด จังหวัดระยอง ที่ยังคงประสบปัญหาสารอินทรีย์ระเหยง่าย ในขณะที่พื้นที่อื่น เช่น กรุงเทพฯ ปทุมธานีเชียงใหม่ ขอนแก่น พบสาร

เบนซินเกินค่ามาตรฐาน แต่ส่วนใหญ่มีปริมาณลดลงจากปีที่ผ่านมา ซึ่งได้รับผลดีจากการปรับปรุงมาตรฐานน้ำมันเชื้อเพลิงเมื่อต้นปี ๒๕๕๗ ทั้งนี้ ในพื้นที่กรุงเทพมหานคร การที่ปัญหาฝุ่นละอองและเบนซินมีปริมาณลดลงส่วนหนึ่งเป็นผลการปรับปรุงมาตรฐานน้ำมันเชื้อเพลิงจาก EURO ๓ เป็น EURO ๔ ตั้งแต่ปี ๒๕๕๕ และการปรับปรุงระบบขนส่งสาธารณะและทางจักรยาน การเข้มงวดกับการตรวจจับรถควันดำ อย่างไรก็ตาม ปัญหามลพิษทางอากาศในพื้นที่มาจากสาเหตุหลักคือปริมาณรถยนต์จำนวนมากสำหรับมลพิษจากหมอกควัน ในพื้นที่ภาคเหนือตอนบน พบว่าสถานการณ์ดีขึ้นเป็นลำดับ โดยความร่วมมือและการทำงานระหว่างภาครัฐ องค์กรปกครองส่วนท้องถิ่น (อปท.) และประชาชนดีขึ้น

(๓) คุณภาพน้ำที่อยู่ในเกณฑ์ดีมีแนวโน้มลดลง สถานการณ์คุณภาพน้ำในช่วง ๑๐ ปีที่ผ่านมา (พ.ศ. ๒๕๔๘-๒๕๕๗) มีแนวโน้มเสื่อมโทรมลง โดยแหล่งน้ำที่อยู่ในเกณฑ์ดีมีแนวโน้มลดลงส่วนแหล่งน้ำที่อยู่ในเกณฑ์พอใช้และเสื่อมโทรมมีแนวโน้มเพิ่มขึ้น สาเหตุสำคัญมาจากการชะหน้าดินที่มีปุ๋ยตกค้างจากการเกษตรและการปศุสัตว์ และการระบายน้ำเสียจากชุมชน ระบบบำบัดน้ำเสียรวมของชุมชน มีจำนวนไม่เพียงพอต่อการบำบัดน้ำเสียที่เพิ่มขึ้นตามการขยายตัวและการเจริญเติบโตของชุมชน โดยปัจจุบัน มีปริมาณน้ำเสียจากชุมชน ๑๐.๓ ล้านลูกบาศก์เมตรต่อวัน ขณะที่ระบบบำบัดน้ำเสียรองรับน้ำเสียที่เกิดขึ้นได้เพียงร้อยละ

(๔) ประเทศไทยปล่อยก๊าซเรือนกระจกเพิ่มขึ้น แต่อัตราการเติบโตลดลง ปริมาณการปล่อยก๊าซเรือนกระจกจากสาขาพลังงานมีแนวโน้มเพิ่มขึ้นอย่างต่อเนื่อง ตามปริมาณความต้องการใช้พลังงานที่เพิ่มขึ้นตามการขยายตัวของเศรษฐกิจของประเทศ จากรายงานแห่งชาติฉบับที่ ๒ การจัดทำบัญชีก๊าซเรือนกระจกของประเทศไทย ระบุว่าประเทศไทยมีการปล่อยก๊าซเรือนกระจก ในปี ๒๕๓๓ ปริมาณ ๒๒๙.๐๘ ล้านตันคาร์บอนไดออกไซด์เทียบเท่า และเพิ่มเป็น ๒๖๕.๙ ล้านตันคาร์บอนไดออกไซด์เทียบเท่า ในปี ๒๕๔๗ โดยปริมาณการปล่อยก๊าซเรือนกระจกมีแนวโน้มเพิ่มขึ้นร้อยละ ๓.๓ ต่อปี อย่างไรก็ตาม อัตราการเติบโตลดลงในช่วง ๕ ปีที่ผ่านมา ทั้งนี้เนื่องมาจากมาตรการการลดก๊าซเรือนกระจกต่างๆ ที่มีการดำเนินงานเพิ่มมากขึ้นในประเทศ ประกอบกับการกักเก็บก๊าซเรือนกระจกในภาคป่าไม้และการใช้ประโยชน์ที่ดินมีแนวโน้มเพิ่มมากขึ้น ร้อยละ ๑.๑ จึงส่งผลให้ภาคดังกล่าวเป็นภาคที่มีความสำคัญมากในการเพิ่มการดูดกลับและช่วยลดปริมาณการปล่อยก๊าซเรือนกระจกโดยรวมของประเทศ

๒.๓.๓ ภัยพิบัติทางธรรมชาติโดยเฉพาะอย่างยิ่งอุทกภัยเกิดขึ้นบ่อยครั้งและมีความรุนแรงมากขึ้น ส่งผลกระทบต่อภาคการผลิตและวิถีการดำรงชีวิตของคนไทย ทั้งอุทกภัย ภัยแล้ง วาตภัย และดินถล่ม สร้างความเสียหายนับเป็นมูลค่ากว่าหมื่นล้านบาท อันเป็นผลกระทบมาจากการเปลี่ยนแปลงสภาพภูมิอากาศ ภัยพิบัติทางธรรมชาติโดยเฉพาะอย่างยิ่งอุทกภัยมีแนวโน้มและความถี่มากขึ้น ซึ่งจะส่งผลกระทบต่อภาคการผลิตและวิถีการดำรงชีวิตของคนไทยเป็นประจำทุกปีในมิติของจำนวนประชากรเสี่ยงภัยจะพบว่าภัยแล้งเป็นภัยธรรมชาติที่ส่งผลกระทบต่อประชากรเป็นจำนวนมากกว่าภัยประเภทอื่นๆ ในขณะที่น้ำท่วมเป็นภัยธรรมชาติที่ส่งผลกระทบต่อประเทศไทยถูกจัดอยู่ในลำดับประเทศที่มีความเสี่ยงต่อน้ำท่วมของโลก

๒.๔ ด้านการบริหารจัดการและการปรับปรุงประสิทธิภาพกลไกการพัฒนา

๒.๔.๑ ด้านธรรมาภิบาล

(๑) ประเทศไทยจะต้องให้ความสำคัญกับเรื่องธรรมาภิบาลอย่างเร่งด่วน จากการประเมินผ่านดัชนีความอยู่เย็นเป็นสุขร่วมกันในสังคมไทย ซึ่งว่า สังคมไทยในภาพรวมมีความอยู่เย็นเป็นสุขร่วมกันอยู่ในระดับปานกลางในปี ๒๕๕๖ แต่องค์ประกอบด้านสังคมประชาธิปไตยที่มีธรรมาภิบาลอยู่ในระดับที่ต้องเร่งแก้ไข สถานการณ์ดังกล่าว ถือเป็นความจำเป็นของประเทศไทยที่จะต้องให้ความสำคัญกับเรื่องธรรมาภิบาลอย่างเร่งด่วน เนื่องจากสถานการณ์วิกฤตคุณธรรม จริยธรรมและธรรมาภิบาลของสังคมไทยหลักธรรมาภิบาลตามระเบียบสำนักนายกรัฐมนตรีว่าด้วยการสร้างระบบบริหารกิจการบ้านเมืองและสังคมที่ดี พ.ศ. ๒๕๕๒ มีอย่างน้อย ๖ ประการคือ (๑) หลักนิติธรรม (๒) หลักคุณธรรม (๓) หลักความโปร่งใส (๔) หลักความมีส่วนร่วม (๕) หลักความรับผิดชอบ (๖) หลักความคุ้มค่า ขณะนี้ ได้มีการสะสมตัวและลุกลามสู่ทุกภาคส่วน

ได้แก่ ภาคการเมืองทั้งระดับชาติและระดับท้องถิ่นที่มีการซื้อสิทธิ์ ขายเสียง มีการทุจริตเพื่อให้ได้รับการเลือกตั้ง มีผลประโยชน์ส่วนตนทับซ้อนกับผลประโยชน์รัฐหน่วยงานภาครัฐ มีระบบการบริหารงานที่ไม่เป็นธรรมาภิบาล มีการใช้อำนาจหน้าที่โดยมิชอบ หาผลประโยชน์ให้ตนเองและพวกพ้อง ภาคธุรกิจบางส่วนมีการร่วมมือกับนักการเมืองและข้าราชการ กระทำการทุจริตเพื่อให้ได้งานจากภาครัฐ ปิดงานอย่างรวดเร็ว ผูกขาดทางธุรกิจ หลีกเลียงภาษี ขาดความรับผิดชอบต่อผู้บริโภค ภาคประชาชนมีแนวโน้มยอมรับการทุจริตต่างๆ ที่ตนเองได้รับประโยชน์มากขึ้น สถาบันทางศาสนาบางส่วนประพฤติดิฉิคุณธรรมและจริยธรรมเสียเอง มีปัญหาการบริหารจัดการทรัพย์สินของส่วนรวม ขาดความโปร่งใส ปล่อยให้คนบางกลุ่มใช้ศาสนาเป็นเครื่องมือแสวงหาประโยชน์ สื่อมวลชนหลายสำนักวางตัวไม่เป็นกลาง ไม่แสดงบทบาทในการต่อต้านการทุจริตหรือปกปิดข้อเท็จจริง รับผลประโยชน์จากกลุ่มนายทุนและนักธุรกิจการเมืองจนไม่สามารถรักษากฎจริยธรรมหรือจรรยาบรรณของวิชาชีพได้

(๒) ภาคเอกชนมีการประเมินหลักบรรษัทภิบาล ตั้งแต่ปี ๒๕๔๔ โดยสมาคม

ส่งเสริมสถาบันกรรมการบริษัทไทย (Thai Institute of Directors : IOD) ได้สำรวจการกำกับดูแลกิจการของบริษัทจดทะเบียนในตลาดหลักทรัพย์แห่งประเทศไทยอย่างต่อเนื่อง พบว่า บริษัทจดทะเบียนที่มีธรรมาภิบาลมีคะแนนเฉลี่ยอยู่ที่ ๗๒% ในปี ๒๕๕๗ ถือว่าอยู่ในระดับดีเมื่อเทียบกับปี ๒๕๔๕ ที่มีคะแนนเฉลี่ยอยู่ที่ ๕๒% และมีคะแนนเฉลี่ยลดลงเมื่อเทียบกับปี ๒๕๔๔ ที่มีคะแนนเฉลี่ยอยู่ที่ ๗๗% แสดงให้เห็นว่า บริษัทจดทะเบียนไทย ให้ความสำคัญในการพัฒนาการกำกับดูแลกิจการที่ดีเพื่อโอกาสในการเติบโตอย่างยั่งยืนและสร้างความเชื่อมั่นแก่ผู้ลงทุนทั้งในประเทศและต่างประเทศสู่การยอมรับในระดับสากล

๒.๔.๒ ด้านการบริหารจัดการภาครัฐและการกระจายอำนาจ

(๑) การบริหารจัดการภาครัฐมีการปรับปรุงตามยุคสมัย พระราชบัญญัติระเบียบ

บริหารราชการแผ่นดิน พ.ศ. ๒๕๓๔ ได้จัดระเบียบการบริหารราชการแผ่นดินแบ่งออกเป็น ๓ ส่วนได้แก่ บริหารราชการส่วนกลาง บริหารราชการส่วนภูมิภาค และบริหารราชการส่วนท้องถิ่นที่ใช้หลักการกระจายอำนาจที่ส่วนกลางได้มอบอำนาจระดับหนึ่งให้ประชาชนในท้องถิ่นไปดำเนินการปกครองตนเองอย่างอิสระโดยไม่ขัดต่อกฎหมายของประเทศ ทั้งสามส่วนนี้อยู่ในการควบคุมและบริหารงานของคณะรัฐมนตรี ซึ่งมีหน้าที่รับผิดชอบบริหารราชการแผ่นดิน รวมไปถึงการกำหนดนโยบายเพื่อให้ข้าราชการนำไปปฏิบัติ ทั้งนี้การปฏิรูประบบราชการที่เกิดการเปลี่ยนแปลงอย่างชัดเจนในโครงสร้างของหน่วยราชการเกิดขึ้นจากพระราชบัญญัติปรับปรุงกระทรวง ทบวง กรม พ.ศ. ๒๕๔๕ มีการกำหนดส่วนราชการไว้เป็น ๒๐ กระทรวง และส่วนราชการไม่สังกัดสำนักนายกรัฐมนตรี กระทรวง หรือทบวง

(๒) การกระจายอำนาจเกิดผลสำเร็จหลายด้านแต่ยังมีปัญหาที่ต้องแก้ไข

การกระจายอำนาจให้แก่ อปท. ในระยะที่ผ่านมาได้ดำเนินการตามแนวทางของรัฐธรรมนูญแห่งราชอาณาจักรไทย พ.ศ. ๒๕๔๐ และ ๒๕๕๐ และตามแผนการกระจายอำนาจให้แก่องค์กรปกครองส่วนท้องถิ่น และแผนปฏิบัติการกำหนดขั้นตอนการกระจายอำนาจให้แก่องค์กรปกครองส่วนท้องถิ่นฉบับที่ ๑ และฉบับที่ ๒ นอกจากนี้ มีการใช้งบประมาณเป็นตัวกระตุ้นให้เกิดการถ่ายโอนภารกิจ หน้าที่และเพิ่มรายได้ในการดำเนินงานของ อปท. โดยในปีงบประมาณ พ.ศ. ๒๕๔๓ สัดส่วนของรายได้ของท้องถิ่นต่อรายได้รัฐบาลคิดเป็นร้อยละ ๑๓.๓๑ เพิ่มขึ้นเป็นร้อยละ ๒๕.๑๗ ในปีงบประมาณ ๒๕๕๐ และร้อยละ ๒๘.๒๑ ในปีงบประมาณ พ.ศ. ๒๕๕๕ มีการถ่ายโอนภารกิจไปแล้วตามแผนปฏิบัติการกำหนดขั้นตอนการกระจายอำนาจให้แก่ อปท. ฉบับที่ ๑ จำนวน ๑๘๕ ภารกิจจากภารกิจที่จะต้องถ่ายโอน ๒๔๕ ภารกิจและถ่ายโอนภารกิจตามแผนปฏิบัติการฯ ฉบับที่ ๒ จำนวน ๗๕ งาน/กิจกรรมจาก ๑๑๔ งาน/กิจกรรม และถ่ายโอนบุคลากรจากส่วนกลางให้แก่องค์กรปกครองส่วนท้องถิ่น จำนวน ๙,๘๕๐ คน แบ่งเป็นข้าราชการ ๑,๓๗๘ คน บุคลากรทางการศึกษา ๕,๒๙๕ คน ข้าราชการกระทรวงสาธารณสุขซึ่งประจำอยู่ที่สถานีอนามัย จำนวน ๗๙ คน และลูกจ้างประจำ ๓,๐๙๘ คน อย่างไรก็ตามยังมีปัญหาที่ต้องการการแก้ไข เช่น การทับซ้อนของอำนาจหน้าที่และเขตพื้นที่ระหว่างองค์การบริหารส่วนจังหวัด

และเทศบาลหรือองค์การบริหารส่วนตำบล ทำให้การจัดบริการสาธารณะให้กับประชาชนยังขาดความสมดุล ปัญหาการซื้อเสียง ทำให้การเลือกตั้งระดับท้องถิ่นขาดความชอบธรรม และปัญหาการขาดแคลนรายได้ของ อปท. ซึ่งรายได้ที่ท้องถิ่นจัดเก็บเองในภาพรวมมีสัดส่วนเพียงร้อยละ ๙.๙๐ ของรายได้รัฐบาลในปีงบประมาณ พ.ศ. ๒๕๔๙ และเพิ่มเป็นร้อยละ ๑๐.๖๕ ในปีงบประมาณ พ.ศ. ๒๕๕๙ ท้องถิ่นจำเป็นต้องพึ่งพาเงินอุดหนุนจากรัฐบาล คิดเป็นร้อยละ ๓๘.๕๒ และร้อยละ ๓๙.๔๖ ตามลำดับ ส่งผลให้ อปท. ในพื้นที่ที่มีกิจกรรมทางเศรษฐกิจหนาแน่น เช่น การเป็นแหล่งที่ตั้งของอุตสาหกรรม การค้า การบริการ การเป็นพื้นที่เขตพัฒนาเศรษฐกิจพิเศษ แหล่งท่องเที่ยวที่มีชื่อเสียงระดับโลก การจัดบริการสาธารณะรองรับการเติบโตของเมืองและการเพิ่มขึ้นของประชากรแฝงและแรงงานต่างด้าวได้อย่างมีขอบเขตจำกัด

๒.๔.๓ ด้านการทุจริตคอร์รัปชัน

ไทยกำลังประสบปัญหาการทุจริตเชิงนโยบายและผลประโยชน์ทับซ้อนเป็นอย่างมาก พัฒนาการของการทุจริตคอร์รัปชันในสังคมไทยเปลี่ยนแปลงจากในอดีตที่มีรูปแบบการทุจริตจัดซื้อจัดจ้างรับสินบน ซึ่งสามารถตรวจสอบหาหลักฐานจับผิดมาลงโทษได้ เนื่องจากมีความซับซ้อนไม่มากเท่ากับการทุจริตคอร์รัปชันในปัจจุบันที่ประเทศไทยมีความเสียหายจากการทุจริตคอร์รัปชันขนาดใหญ่ที่สูงเป็นแสนล้านบาท อันเนื่องจากการทุจริตเชิงนโยบายและผลประโยชน์ทับซ้อนซึ่งเป็นรูปแบบใหม่ที่เกิดมากขึ้นในช่วงที่รัฐเข้ามามีบทบาทในการพัฒนาเศรษฐกิจและการหาประโยชน์จากธุรกิจในโลกสมัยใหม่ มีความซับซ้อนเพิ่มขึ้นและในปัจจุบันประเทศไทยประสบปัญหาการทุจริตเชิงนโยบายและผลประโยชน์ทับซ้อนเป็นอย่างมาก ไม่ว่าจะเป็นองค์กรภาครัฐหรือภาคเอกชน และมาตรการต่างๆ ที่ออกมา รวมทั้งกฎหมายเกี่ยวกับการทุจริตและการตรวจสอบจากองค์กรต่างๆ ยังไม่สามารถที่จะเข้าไปแก้ไขปัญหาเหล่านี้ได้ ดังปรากฏตามดัชนีภาพลักษณ์คอร์รัปชัน (Corruption Perception Index : CPI) พ.ศ. ๒๕๕๗ ขององค์กรเพื่อความโปร่งใสนานาชาติ พบว่าประเทศไทยได้ ๓๘ คะแนนจากคะแนนเต็ม ๑๐๐ คะแนน อยู่อันดับที่ ๘๕ จากการจัดอันดับทั้งหมด ๑๗๕ ประเทศทั่วโลก จะเห็นได้ว่าประเทศไทยมีคะแนนดีขึ้นเล็กน้อยเทียบกับปี ๒๕๕๖ ที่ได้ ๓๕ คะแนน อยู่อันดับ ๑๐๒ โดยเมื่อเทียบกับประเทศในกลุ่มอาเซียนพบว่า ประเทศไทยมีคะแนนเท่ากับประเทศฟิลิปปินส์ ส่วนประเทศสิงคโปร์สูงถึง ๘๔ คะแนน และมาเลเซียได้ ๕๒ คะแนน (คะแนนมากหมายถึงมีคอร์รัปชันน้อย)

๓. บริบทการเปลี่ยนแปลงและภาพอนาคตประเทศไทย

๓.๑ บริบทภายใน

๓.๑.๑ ภาพเศรษฐกิจไทยในกรณีฐาน

ภายใต้สมมติฐาน (๑) แนวโน้มการขยายตัวของเศรษฐกิจโลกเฉลี่ยร้อยละ ๓.๘ ในช่วงแผนพัฒนาฯ ฉบับที่ ๑๒ และร้อยละ ๔.๒ ในช่วงแผนพัฒนาฯ ฉบับที่ ๑๓ (๒) การลงทุนภาครัฐขยายตัวเฉลี่ยร้อยละ ๔ (๓)ราคาน้ำมันเฉลี่ย ๗๐-๙๐ ดอลลาร์ สรอ. ต่อบาร์เรลในช่วงแผนพัฒนาฯ ฉบับที่ ๑๒ และเฉลี่ย ๘๐-๑๐๐ ดอลลาร์ สรอ. ต่อบาร์เรลในช่วงแผนพัฒนาฯ ฉบับที่ ๑๓ (๔) ผลผลิตภาพการผลิตรวมขยายตัวร้อยละ ๒.๑ โดยผลิตภาพการผลิตภาคเกษตรหดตัวต่อเนื่องเฉลี่ยร้อยละ ๐.๘ ภาคอุตสาหกรรมขยายตัวเฉลี่ยร้อยละ ๒.๐ และภาคบริการขยายตัวเฉลี่ยร้อยละ ๓.๐ (๕) การลงทุนภาคเอกชนขยายตัวเฉลี่ยร้อยละ ๕ และ (๖) กำลังแรงงานลดลงเฉลี่ยร้อยละ ๐.๒ และร้อยละ ๐.๗ ในช่วงแผนพัฒนาฯ ฉบับที่ ๑๒ และ ๑๓ ตามลำดับภายใต้สมมติฐานเหล่านี้ เศรษฐกิจไทยในช่วง ๑๐ ปีข้างหน้ามีแนวโน้มที่จะขยายตัวเฉลี่ยร้อยละ ๓.๓-๔.๓ โดยมีค่ากลางของการประมาณการร้อยละ ๓.๘ ซึ่งทำให้เศรษฐกิจไทยจะสามารถขยายฐานะขึ้นเป็นประเทศ รายได้สูงในช่วงปี ๒๕๗๑ (ในกรณีเศรษฐกิจขยายตัวเฉลี่ยร้อยละ ๔.๓ - ๒๕๗๔) (ในกรณีเศรษฐกิจขยายตัวเฉลี่ยร้อยละ ๓.๓) การขยายตัวในกรณีฐานดังกล่าวทำให้เศรษฐกิจไทยมีความเสี่ยงที่จะตกอยู่ภายใต้กับดักประเทศรายได้ปานกลางอย่างถาวรมากขึ้น เมื่อคำนึงถึงเงื่อนไขในระยะยาว โดยเฉพาะ (๑) การลดลงของกำลังแรงงานที่จะหดตัวเร่งขึ้นเป็นเฉลี่ยร้อยละ ๑.๐ ในช่วงแผนพัฒนาฯ ฉบับที่ ๑๔ ซึ่งจะเป็นปัจจัยถ่วงต่อการขยายตัวทางเศรษฐกิจ

มากขึ้น (๒) ขีดความสามารถด้านการคิดค้นเทคโนโลยีและนวัตกรรมซึ่งเป็นสิ่งจำเป็นในการยกระดับฐานะประเทศเข้าสู่การเป็นประเทศรายได้สูงจะลดลงตามการเพิ่มขึ้นของสัดส่วนของประชากรผู้สูงอายุ (๓) จำนวนประชากรรวมจะเริ่มลดลงในปี ๒๕๗๐ ซึ่งส่งผลให้อุปสงค์และการผลิตเพื่อตอบสนองความต้องการในประเทศขยายตัวช้าลง

(๔) การเพิ่มขึ้นของขีดความสามารถในการแข่งขันของประเทศต่างๆ ที่การปรับตัวเข้าสู่สังคมผู้สูงอายุช้ากว่าไทย (๕) ภาระการใช้จ่ายเพื่อดูแลผู้สูงอายุเพิ่มขึ้นทำให้การจัดสรรงบประมาณเพื่อการพัฒนาประเทศเพื่อยกระดับฐานะการพัฒนาประเทศมีข้อจำกัดมากขึ้น (๖) เกณฑ์รายได้ขั้นต่ำสำหรับการเป็นประเทศรายได้ขั้นสูงปรับตัวเพิ่มขึ้นเฉลี่ยประมาณ ๑๐๐-๒๐๐ ดอลลาร์ สรอ. ต่อคนต่อปีตามการเพิ่มขึ้นของรายได้และมาตรฐานการครองชีพของประเทศสำคัญ เงื่อนไขดังกล่าวทำให้ประเทศไทยมีความเสี่ยงที่จะไม่สามารถหารายได้เพียงพอในการที่จะทำให้คนไทยได้รับการพัฒนาอย่างเต็มศักยภาพ มีความภาคภูมิใจ มีเกียรติและศักดิ์ศรีในประชาคมภูมิภาคและในเวทีโลก

๓.๑.๒ การเข้าสู่สังคมผู้สูงอายุ

การเข้าสู่สังคมผู้สูงอายุของประเทศไทยส่งผลให้อัตราการพึ่งพิงของประชากรวัยแรงงานต้องแบกรับการดูแลผู้สูงอายุเพิ่มสูงขึ้น โดยในปี ๒๕๕๓ มีประชากรวัยแรงงาน ๕ คนที่มีศักยภาพแบกรับผู้สูงอายุ ๑ คน และคาดการณ์ว่าในปี ๒๕๘๓ จะเหลือประชากรวัยแรงงานเพียง ๑.๗ คนแบกรับผู้สูงอายุ ๑ คน การขาดแคลนกำลังแรงงานทำให้ต้องนำเข้าแรงงานไร้ทักษะจากประเทศเพื่อนบ้าน ซึ่งส่งผลกระทบต่อตลาดแรงงานไทยในด้านการยกระดับรายได้และทักษะฝีมือแรงงานจะช้าลง ผลผลิตภาพแรงงานไทยอาจเพิ่มขึ้นช้า ปัญหาการค้ำมนุษย์ และการขาดการคุ้มครองทางสังคมขั้นพื้นฐานที่จำเป็น ซึ่งจะเป็นปัญหาต่อเนื่องที่ส่งผลกระทบต่อคุณภาพชีวิตของคนไทย อาทิ อาชญากรรม โรคระบาด และภาระทางการคลังของระบบบริการทางสังคม อย่างไรก็ตาม นับเป็นโอกาสในการพัฒนาสินค้าและบริการ ธุรกิจบริการที่เหมาะสมกับกลุ่มผู้สูงอายุที่เพิ่มขึ้นเป็นตัวเลขเบื้องต้น สศช. จะคำนวณใหม่อีกครั้งเมื่อการปรับปรุงฐานข้อมูลในแบบจำลองเศรษฐกิจสมบูรณ์เกณฑ์ขั้นต่ำในปี ๒๕๕๖ ซึ่งอยู่ที่ ๑๒,๗๔๕ ดอลลาร์ สรอ. ต่อคนต่อปี

๓.๑.๓ ความเหลื่อมล้ำ

ความเหลื่อมล้ำเป็นปัญหาสำคัญในสังคมไทยทั้งความเหลื่อมล้ำด้านรายได้ โอกาสการเข้าถึงบริการภาครัฐและการเข้าถึงทรัพยากรธรรมชาติ นำไปสู่ความขัดแย้งในสังคม และเป็นอุปสรรคต่อการพัฒนาประเทศที่ลดทอนความเข้มแข็งทางเศรษฐกิจและความมั่นคงทางสังคม จากการกระจายรายได้และผลประโยชน์ของการพัฒนาไปยังกลุ่มคนต่างๆ ในสังคม บางพื้นที่และบางสาขาการผลิตไม่ทั่วถึงเป็นธรรม ผลประโยชน์ส่วนใหญ่ตกอยู่ในกลุ่มที่มีโอกาสและรายได้สูง ทำให้สัดส่วนรายได้ระหว่างกลุ่มคนรวยร้อยละ ๑๐ ของประชากรกับกลุ่มคนจนร้อยละ ๑๐ ของประชากร มีความแตกต่างกันถึง ๓๔.๙ เท่าในปี ๒๕๕๖ นอกจากนี้ความเหลื่อมล้ำยังส่งผลให้เกิดปัญหาต่างๆ อาทิ ปัญหาการทุจริตคอร์รัปชัน คนยากจนขาดโอกาสการเข้าถึงบริการการศึกษาและสาธารณสุขที่มีคุณภาพอย่างเท่าเทียม การแย่งชิงทรัพยากร การรับรู้ข้อมูลข่าวสารปัญหาอาชญากรรมและยาเสพติด

๓.๑.๔ ความเป็นเมือง

การเปลี่ยนแปลงพื้นที่ชนบทไปสู่ความเป็นเมืองมีแนวโน้มเพิ่มขึ้นเพื่อลดความแออัดของเมืองหลวงและเมืองหลัก อันเป็นการกระจายความเจริญสู่พื้นที่อื่นๆ จึงจำเป็นที่จะต้องมีการลงทุนโครงสร้างพื้นฐาน การจัดบริการสาธารณะเพื่อรองรับการเติบโตของเมือง การใช้ประโยชน์ของทรัพยากรท้องถิ่น ทั้งปัจจัยการผลิตและแรงงานไปสู่ภาคการค้า บริการ และอุตสาหกรรม ตลอดจนการแสวงหาเทคโนโลยีใหม่ๆ ที่จะช่วยลดผลกระทบต่อสิ่งแวดล้อม ซึ่งจะส่งผลกระทบต่อลดลงและความเสื่อมโทรมของทรัพยากรท้องถิ่น การลดลงของแรงงานในภาคเกษตร รวมทั้งปัญหาการบริหารจัดการขยะทั้งขยะชุมชนและอุตสาหกรรม ทั้งนี้ การเพิ่มขึ้นของประชากรและแรงงานในพื้นที่อาจส่งผลกระทบต่อเปลี่ยนแปลงของวิถีชีวิตและวัฒนธรรมท้องถิ่น

อย่างไรก็ตาม การผลิตและกิจกรรมทางเศรษฐกิจที่มีขนาดใหญ่ขึ้นเพื่อตอบสนองความต้องการคนในเมืองที่มากขึ้น จะส่งผลให้เกิดการประหยัดจากขนาด การขนส่งมีต้นทุนต่ำลง และการลงทุนในระบบสาธารณสุขภูมิภาคจะมีความคุ้มค่ามากขึ้น นอกจากนี้ ความต้องการแรงงานที่มากขึ้นจะมีส่วนเอื้อหรือทำให้จำเป็นต้องมีการจัดตั้งสถาบันการศึกษาในพื้นที่เพื่อตอบสนองความต้องการของสถานประกอบการที่มีจำนวนมาก

๓.๑.๕ การบริหารจัดการภาครัฐ

(๑) ร่างรัฐธรรมนูญแห่งราชอาณาจักรไทย พ.ศ. ๒๕๕๘ วางกรอบด้านการบริหารจัดการภาครัฐ เอื้อต่อการพัฒนาธรรมาภิบาลภาครัฐ ร่างรัฐธรรมนูญแห่งราชอาณาจักรไทย พ.ศ. ๒๕๕๘ มีมาตราสำคัญๆ ที่จะช่วยสนับสนุนให้การบริหารจัดการและการปรับปรุงประสิทธิภาพกลไกการพัฒนาอาทิ มาตรา ๖๙ หน่วยงานของรัฐ องค์การเอกชนหรือองค์กรใดที่ดำเนินกิจกรรมโดยใช้เงินแผ่นดิน มีหน้าที่ต้องเปิดเผยข้อมูลเกี่ยวกับการดำเนินการดังกล่าวต่อสาธารณะเพื่อให้พลเมืองได้ติดตามและตรวจสอบมาตรา ๘๒ รัฐต้องดำเนินการตามแนวนโยบายพื้นฐานแห่งรัฐ และต้องจัดระบบงานราชการและงานของรัฐอย่างอื่น ให้เป็นไปตามหลักธรรมาภิบาล พัฒนาและสร้างโอกาสเพื่อลดความเหลื่อมล้ำและสร้างความเป็นธรรมอย่างยั่งยืน กระจายอำนาจและจัดการกิจ อำนาจหน้าที่ และขอบเขตความรับผิดชอบที่ชัดเจนระหว่างราชการส่วนกลาง ส่วนภูมิภาค และส่วนท้องถิ่น รวมทั้งมีกลไกป้องกันและขจัดการทุจริตและประพฤติมิชอบที่มีประสิทธิภาพทั้งในภาครัฐและภาคเอกชน ฯลฯ มาตรา ๘๙ รัฐต้องดำเนินนโยบายการเงิน การคลัง และงบประมาณภาครัฐ โดยยึดหลักการรักษาวินัยและความยั่งยืนทางการคลัง และการใช้จ่ายเงินแผ่นดิน อย่างคุ้มค่า จัดให้มีระบบการเงินการคลังเพื่อสังคม มีระบบภาษีอากรที่มีความเป็นธรรมมีประสิทธิภาพ เกิดประโยชน์สูงสุดต่อประชาชน และสอดคล้องกับการเปลี่ยนแปลงทางเศรษฐกิจและสังคม

(๒) ภาคประชาสังคมให้ความสำคัญกับการบริหารจัดการของภาครัฐสถาบันทางสังคม อาทิ มูลนิธิ สถาบันการศึกษา หน่วยงานวิจัยต่างๆ นำเสนอผลการติดตาม วิเคราะห์ สังเคราะห์ เรื่องที่เกี่ยวกับการบริหารจัดการประเทศและการปรับปรุงประสิทธิภาพกลไกการพัฒนาทั้งประเด็นธรรมาภิบาล การทุจริต คอร์รัปชันทั้งการคอร์รัปชันขนาดใหญ่และคอร์รัปชันภาคครัวเรือน การบริหารจัดการภาครัฐและการกระจายอำนาจ เพื่อรายงานข้อค้นพบและข้อเสนอแนะสู่สาธารณะ เป็นแรงกดดันให้ผู้มีอำนาจภาครัฐหันมาพิจารณา ทบทวน แนวนโยบาย มาตรการ และกลไกการทำงานต่างๆ ให้เหมาะสมมากขึ้น

๓.๒ บริบทภายนอก

๓.๒.๑ การเข้าสู่สังคมผู้สูงอายุของโลก

องค์การสหประชาชาติประเมินสถานการณ์ว่าในช่วงปี ๒๕๔๔-๒๖๔๓ (ค.ศ. ๒๐๐๑-๒๑๐๐) จะเป็นศตวรรษแห่งผู้สูงอายุ หมายถึงการมีประชากรอายุ ๖๐ ปีขึ้นไปมากกว่าร้อยละ ๑๐ ของประชากรรวมทั่วโลก โดยประเทศที่พัฒนาแล้วจะใช้ระยะเวลาที่ค่อนข้างยาวนานในการเข้าสู่สังคมผู้สูงอายุเช่น ญี่ปุ่น อเมริกา ยุโรป ขณะที่กลุ่มประเทศกำลังพัฒนาจะมีระยะเวลาเปลี่ยนแปลงโครงสร้างประชากรดังกล่าว ค่อนข้างสั้นกว่า สะท้อนถึงระยะเวลาในการเตรียมความพร้อมเพื่อรองรับสังคมผู้สูงอายุที่สั้นกว่าประเทศพัฒนาแล้วค่อนข้างมาก โดยการเป็นสังคมผู้สูงอายุจะส่งผลให้มีการขาดแคลนแรงงานในประเทศ และมีการเคลื่อนย้ายแรงงานต่างด้าวมากขึ้น นอกจากนี้ มีความต้องการสินค้าและบริการที่เหมาะสมกับผู้สูงอายุมากขึ้น นับเป็นโอกาสอย่างมากสำหรับประเทศไทยที่จะพัฒนาด้านธุรกิจและลงทุนด้านการค้าและบริการ ด้านการท่องเที่ยว ที่พักอาศัย การให้บริการสุขภาพในรูปแบบต่างๆ รวมทั้งเป็นโอกาสของแรงงานไทยในการไปทำงานในประเทศที่พัฒนาแล้ว

๓.๒.๒ การปรับเปลี่ยนด้านเทคโนโลยีและนวัตกรรมที่รวดเร็ว

การปรับเปลี่ยนที่รวดเร็วด้านเทคโนโลยีและนวัตกรรมส่งผลให้เกิดการเปลี่ยนแปลงในรูปแบบการผลิตและการค้าที่มีการใช้เทคโนโลยีมาช่วยในการเพิ่มประสิทธิภาพการผลิต การพาณิชย์ อิเล็กทรอนิกส์กลายเป็นรูปแบบการค้าที่มีบทบาทมากขึ้น มีการยกระดับกระบวนการผลิตแบบอัตโนมัติ

ไปสู่การใช้เทคโนโลยีที่ผสมผสานระหว่าง Information Technology กับ Operational Technology หรือที่เรียกว่า Internet of Things (เทคโนโลยีอินเทอร์เน็ตที่เชื่อมอุปกรณ์และ เครื่องมือต่างๆ เช่น โทรศัพท์มือถือ รถยนต์ ตู้เย็น โทรทัศน์ และอื่นๆ เข้าไว้ด้วยกัน) เพื่อผลิตสินค้าตามความต้องการของผู้บริโภคคนละคนมากขึ้น โดยหากภาคการผลิตที่ปรับตัวตามการเปลี่ยนแปลงของเทคโนโลยีไม่ทัน ขาดการลงทุนด้านการวิจัยและพัฒนา และนวัตกรรม จะทำให้ความสามารถในการแข่งขันลดลง

๓.๒.๓ ความเชื่อมโยงกับเศรษฐกิจในระดับภูมิภาคและระดับโลกที่สูงขึ้น

(๑) แนวโน้มการพัฒนาเศรษฐกิจของประเทศเพื่อนบ้านมีการพัฒนาระบบเศรษฐกิจและเขตเศรษฐกิจพิเศษภายในประเทศ ซึ่งจะมีผลต่อทิศทางการวางแผนพัฒนาด้านโครงสร้างพื้นฐานของประเทศไทย ตลอดจนการปรับเปลี่ยนกฎ ระเบียบ กติกา ด้านการค้าการลงทุนที่มุ่งเน้นให้ความสำคัญกับเรื่องความโปร่งใสและสิ่งแวดล้อมมากขึ้น

(๒) การเปิดเสรีภายใต้ข้อตกลงประชาคมเศรษฐกิจอาเซียนในปี ๒๕๕๘ จะนำมาซึ่งโอกาสที่สำคัญๆ หลายประการต่อการยกระดับศักยภาพการขยายตัวของเศรษฐกิจไทย ได้แก่ ๑) การลดข้อจำกัดในด้านอุปสงค์ในประเทศ ๒) โอกาสในการใช้ปัจจัยการผลิตและแรงงานสำหรับการพัฒนาภาคเกษตรและอุตสาหกรรมที่ใช้แรงงานและวัตถุดิบเข้มข้นในการเพิ่มขีดความสามารถในการแข่งขันและพัฒนาตนเองไปสู่ระดับการผลิตที่สูงขึ้นทั้งการผลิตในประเทศและการใช้ฐานการผลิตในประเทศเพื่อนบ้านและ ๓) โอกาสในการใช้ความได้เปรียบด้านสถานที่ตั้งและด้านโครงสร้างพื้นฐานและโลจิสติกส์ในการขับเคลื่อนเศรษฐกิจให้เป็นศูนย์กลางทางการบริการและการผลิตภาคอุตสาหกรรมอนาคตในอนุภูมิภาคและในภูมิภาค

(๓) การเปิดเสรีทางการค้ากับประเทศที่พัฒนาแล้ว จะมีการนำประเด็นด้านมาตรฐานของการค้าและบริการมาเป็นข้อกีดกันทางการค้าซึ่งผู้ประกอบการภายในประเทศโดยเฉพาะวิสาหกิจขนาดกลางและขนาดย่อมต้องปรับตัวเพื่อพัฒนาผลิตภาพการผลิตและรูปแบบธุรกิจ พัฒนามาตรฐานของอุตสาหกรรม ตลอดจนพัฒนาสินค้าที่เป็นมิตรต่อสิ่งแวดล้อมและมีความรับผิดชอบต่อสังคม/ชุมชนมากขึ้นโดยแรงเหวี่ยงจากกระแสการเปิดเสรีทางการค้าจะก่อให้เกิดการเคลื่อนย้ายเงินทุน แนวโน้มราคาสินค้าเกษตรและสินค้าขั้นปฐม แรงกดดันจากการเพิ่มขึ้นของขีดความสามารถในการแข่งขันของประเทศต่างๆ ในอนุภูมิภาค โดยเฉพาะในการผลิตสินค้าเกษตร สินค้ากึ่งทุนและเทคโนโลยีเข้มข้น รวมทั้งแนวโน้มนโยบายและมาตรการการพัฒนาของภาครัฐที่ยังไม่ทั่วถึง ยังมีแนวโน้มที่จะตอกย้ำปัญหาความเหลื่อมล้ำทางด้านรายได้ให้มีความรุนแรงมากขึ้นและเป็นอุปสรรคต่อการสร้างการเติบโตของเศรษฐกิจแบบทั่วถึง (Inclusive Growth) ซึ่งเป็นปัจจัยที่จำเป็นต่อการขยายตัวทางเศรษฐกิจที่ต่อเนื่องและยั่งยืน

(๔) ตลาดเงิน ตลาดทุน และเศรษฐกิจโลกยังมีความเสี่ยงที่จะผันผวนตลอดช่วงแผนฯ ๑๒ เนื่องจาก ๑) ผลกระทบจากการปรับทิศทางนโยบายการเงินในสหรัฐอเมริกาในช่วงต้นแผนพัฒนาฯ และแนวโน้มการปรับทิศทางนโยบายการเงินในยุโรปในช่วงกลางถึงปลายแผนพัฒนาฯ และ ๒) ปัญหาการส่งสมหนี้สาธารณะในประเทศสำคัญๆ ในช่วงหลังวิกฤติเศรษฐกิจโลกที่มีความเสี่ยงจะพัฒนาไปสู่วิกฤติและสร้างผลกระทบต่อเสถียรภาพของระบบเศรษฐกิจและการเงินโลกหากมาตรการปฏิรูปในประเทศสำคัญๆ ของโลกไม่ประสบความสำเร็จอย่างเป็นรูปธรรม

(๕) ความเคลื่อนไหวของกระแสวัฒนธรรมโลก ความก้าวหน้าในการติดต่อสื่อสาร การขยายตัวของเครือข่ายทางสังคมออนไลน์ ส่งผลให้มีทั้งโอกาสและความเสี่ยง ต่อวิถีชีวิตทัศนคติ และความเชื่อในสังคม ตลอดจนความสัมพันธ์ระหว่างบุคคล กระบวนการเรียนรู้ และพฤติกรรมการบริโภคของคนในประเทศ

๓.๒.๔ การเปลี่ยนแปลงสภาพภูมิอากาศ

(๑) การเปลี่ยนแปลงสภาพภูมิอากาศ (Climate Change) จะส่งผลกระทบต่อสถานการณ์ความเสื่อมโทรมของทรัพยากรธรรมชาติและสิ่งแวดล้อมให้มีความรุนแรงมากขึ้น

อุณหภูมิของโลกเพิ่มขึ้น ทำให้เกิดความแห้งแล้งเป็นระยะเวลายาวนาน เกิดฝนขาดช่วง และมีฤดูกาลเปลี่ยนไป ส่งผลกระทบต่อความอุดมสมบูรณ์ของดิน ป่าไม้เกิดความเสื่อมโทรม แหล่งน้ำขาดแคลน ผลผลิตทางการเกษตร ลดลง เกิดโรคระบาดในพืชและสัตว์ และอาจเกิดผลกระทบต่อสุขภาพของมนุษย์กรณีที่เกิดโรคระบาดใหม่ เกิด ความเสี่ยงต่อการสูญเสียความหลากหลายทางชีวภาพ เช่น ระบบนิเวศป่าไม้ ระบบนิเวศชายฝั่ง พื้นที่ชุ่มน้ำ เกิด การกัดเซาะชายฝั่ง และการสูญเสียแนวปะการัง การสูญเสียความหลากหลายทางชีวภาพดังกล่าวข้างต้น จะ ส่งผลต่อความมั่นคงด้านอาหาร สุขภาพ พลังงาน และลดทอนขีดความสามารถในการพึ่งพาตนเองของชุมชน

(๒) การเปลี่ยนแปลงของสภาพภูมิอากาศยังส่งผลให้ภัยพิบัติทางธรรมชาติมี แนวโน้มเกิดบ่อยครั้งขึ้นและมีความรุนแรงมากขึ้น ทั้งอุทกภัย ภัยแล้ง แผ่นดินไหวและดินโคลนถล่ม ส่งผล ต่อภาคการผลิต การพัฒนาอุตสาหกรรม และการพัฒนาเศรษฐกิจโดยรวมของประเทศ รวมทั้งวิถีการ ดำรงชีวิตของประชาชน นอกจากนี้ ข้อตกลงระหว่างประเทศเกี่ยวกับการเปลี่ยนแปลงสภาพภูมิอากาศจะทวี ความเข้มข้นและเป็นแรงกดดันให้ประเทศไทยต้องเตรียมพร้อมรับภาระในการลดการปล่อยก๊าซเรือนกระจก ภายใต้อาณัติการแข่งขันทางการค้า

๓.๒.๕ วาระการพัฒนาของโลกภายหลัง ค.ศ. ๒๐๑๕ (Post ๒๐๑๕ Agenda)

ประเด็นสำคัญของวาระการพัฒนาโลกภายหลัง ค.ศ. ๒๐๑๕ คือ การจัดทำเป้าหมาย การพัฒนาที่ยั่งยืนในกรอบสหประชาชาติ (Sustainable Development Goals–SDGs) ในช่วงเวลา ๑๕ ปี โดยสหประชาชาติให้การรับรองแล้วเมื่อวันที่ ๑๐ กันยายน ๒๕๕๗ ประกอบด้วยเป้าประสงค์ (Goal) จำนวน ๑๗ ข้อ และเป้าหมาย (Target) จำนวน ๑๖๙ ข้อ

ซึ่งจะส่งผลกระทบต่อกระบวนการวางแผนทางการพัฒนาประเทศในอนาคต ที่ต้องเน้นจัดความยากจนให้หมดไป ประชาชนมีสุขภาพที่ดี มีระบบการศึกษา มีความเท่าเทียมกันทางเพศ ส่งเสริมการเติบโตทางเศรษฐกิจแบบ ยั่งยืน มีระบบโครงสร้างพื้นฐานที่รองรับการพัฒนาอุตสาหกรรมที่ยั่งยืน ลดความไม่เท่าเทียมกันทั้ง ภายในประเทศและระหว่างประเทศ มีรูปแบบการผลิตและการบริโภคแบบยั่งยืน เตรียมความพร้อม

ในการรับมือการเปลี่ยนแปลงสภาพภูมิอากาศ สงวนรักษาทรัพยากรธรรมชาติและ ความหลากหลายทางชีวภาพ มีการจัดการทรัพยากรทางทะเลอย่างยั่งยืน ส่งเสริมให้สังคมมีความสุข มีความยุติธรรมและส่งเสริมความเป็น หุ้นส่วนเพื่อการพัฒนาในระดับโลกร่วมกัน

๔. กรอบวิสัยทัศน์และเป้าหมาย

๔.๑ กรอบวิสัยทัศน์แผนพัฒนาฯ ฉบับที่ ๑๓

จากสถานะของประเทศและบริบทการเปลี่ยนแปลงต่างๆ ที่ประเทศกำลังประสบอยู่ ทำให้การ กำหนดวิสัยทัศน์แผนพัฒนาฯ ฉบับที่ ๑๒ ยังคงมีความต่อเนื่องจากวิสัยทัศน์แผนพัฒนาฯ ฉบับที่ ๑๑ และกรอบ หลักการของการวางแผนที่น้อมนำและประยุกต์ใช้หลักปรัชญาของเศรษฐกิจพอเพียง ยึดคนเป็นศูนย์กลางของ การพัฒนาอย่างมีส่วนร่วม การพัฒนาที่ยืดหยุ่น ยั่งยืน โดยวิสัยทัศน์ของการพัฒนาในแผนพัฒนาฯ ฉบับที่ ๑๒ ต้องให้ความสำคัญกับการกำหนดทิศทางการพัฒนาที่มุ่งสู่การเปลี่ยนผ่านประเทศไทยจากประเทศที่มีรายได้ ปานกลางไปสู่ประเทศที่มีรายได้สูง มีความมั่นคง และยั่งยืน สังคมอยู่ร่วมกันอย่างมีความสุข และนำไปสู่การ บรรลุวิสัยทัศน์ระยะยาว “มั่นคง มั่งคั่ง ยั่งยืน” ของประเทศ

๔.๒ การกำหนดตำแหน่งทางยุทธศาสตร์ของประเทศ (Country Strategic Positioning) เป็นการ กำหนดตำแหน่งทางยุทธศาสตร์ของประเทศที่สอดคล้องกับยุทธศาสตร์ชาติที่ สศช. ได้จัดทำขึ้น

ประเทศไทยเป็นประเทศรายได้สูงที่มีการกระจายรายได้อย่างเป็นธรรม เป็นศูนย์กลางด้านการ ขนส่งและโลจิสติกส์ของภูมิภาคสู่ความเป็นชาติการค้าและบริการ (Trading and Service Nation) เป็นแหล่ง ผลิตสินค้าเกษตรอินทรีย์และเกษตรปลอดภัย แหล่งอุตสาหกรรมสร้างสรรค์และนวัตกรรมสูงที่เป็นมิตรต่อ สิ่งแวดล้อม

๔.๓ เป้าหมาย

๔.๓.๑ การหลุดพ้นจากกับดักประเทศรายได้ปานกลางสู่รายได้สูง

- (๑) เศรษฐกิจขยายตัวเฉลี่ยไม่ต่ำกว่าร้อยละ ๕.๐
- (๒) ผลิตภัณฑ์มวลรวมในประเทศต่อหัว (GDP Per Capita) และรายได้ประชาชาติต่อหัว (GNP Per Capita) ณ สิ้นแผนพัฒนาฯ ฉบับที่ ๑๒ ในปี ๒๕๔๖ เพิ่มขึ้นเป็น ๓๑๗,๐๕๑ บาท (๙,๓๒๕ ดอลลาร์ สหรัฐ) และ ๓๐๑,๑๙๙ บาท (๘,๘๕๙ ดอลลาร์ สหรัฐ) ต่อคนต่อปี
- (๓) ผลผลิตภาพการผลิตเพิ่มขึ้นไม่ต่ำกว่าเฉลี่ยร้อยละ ๒.๕ ต่อปี
- (๔) การลงทุนรวมขยายตัวไม่ต่ำกว่าเฉลี่ยร้อยละ ๘.๐ (การลงทุนรวมของการลงทุนภาครัฐไม่ต่ำกว่าร้อยละ ๑๐.๐ และการลงทุนของภาคเอกชนขยายตัวไม่ต่ำกว่าเฉลี่ยร้อยละ ๗.๕ ในขณะที่ปริมาณการส่งออกขยายตัวเฉลี่ยไม่ต่ำกว่าร้อยละ ๔.๐ ต่อปี)

๔.๓.๒ การพัฒนาศักยภาพคนให้สนับสนุนการเจริญเติบโตของประเทศและการสร้างสังคมสูงวัยอย่างมีคุณภาพ

- (๑) ประชาชนทุกช่วงวัยมีความมั่นคงทางด้านเศรษฐกิจและสังคม (Socio-Economic Security) และมีคุณภาพชีวิตที่ดีขึ้น
- (๒) การศึกษาและการเรียนรู้ได้รับการพัฒนาคุณภาพ
- (๓) สถาบันทางสังคมมีความเข้มแข็งเป็นฐานรากที่เอื้อต่อการพัฒนาคน

๔.๓.๓ การลดความเหลื่อมล้ำในสังคม

- (๑) การกระจายรายได้มีความเท่าเทียมกันมากขึ้น
- (๒) บริการทางสังคมมีคุณภาพและมีการกระจายอย่างทั่วถึง

๔.๓.๔ การสร้างการเจริญเติบโตทางเศรษฐกิจและสังคมที่เป็นมิตรกับสิ่งแวดล้อม

- (๑) รักษาความมั่นคงของฐานทรัพยากร สร้างสมดุลระหว่างการอนุรักษ์และการใช้ประโยชน์อย่างยั่งยืนและเป็นธรรม
- (๒) ขับเคลื่อนประเทศสู่เศรษฐกิจและสังคมที่เป็นมิตรต่อสิ่งแวดล้อม
- (๓) เพิ่มขีดความสามารถในการรับมือภัยพิบัติและการเปลี่ยนแปลงสภาพภูมิอากาศ
- (๔) เพิ่มประสิทธิภาพและเสริมสร้างธรรมาภิบาลในการบริหารจัดการทรัพยากรธรรมชาติและสิ่งแวดล้อม
- (๕) มีการบริหารจัดการน้ำให้สมดุลระหว่างการอุปสงค์และอุปทานของน้ำ

๔.๓.๕ การบริหารราชการแผ่นดินที่มีประสิทธิภาพ

- (๑) การบริหารงานภาครัฐที่โปร่งใส เป็นธรรม มีประสิทธิภาพ และมีส่วนร่วม
- (๒) ขจัดการทุจริตคอร์รัปชัน
- (๓) มีการกระจายอำนาจที่เหมาะสม

๕. แนวทางการพัฒนา

๕.๑ การยกระดับศักยภาพการแข่งขันและการหลุดพ้นกับดักรายได้ปานกลางสู่รายได้สูง

๕.๑.๑ การส่งเสริมด้านการวิจัยและพัฒนา

พัฒนาสภาวะแวดล้อมของการพัฒนาวิทยาศาสตร์ เทคโนโลยี วิจัย และนวัตกรรม ทั้งด้านการลงทุนในการวิจัยและพัฒนา ด้านบุคลากรวิจัย ด้านโครงสร้างพื้นฐาน และด้านการบริหารจัดการ รวมทั้งสนับสนุนและผลักดันให้ผู้ประกอบการมีบทบาทหลักด้านเทคโนโลยีและนวัตกรรม ตลอดจนผลักดันงานวิจัยและพัฒนาให้ใช้ประโยชน์อย่างแท้จริงทั้งเชิงพาณิชย์และสาธารณะโดยให้ความคุ้มครองทรัพย์สินทางปัญญา

๕.๑.๒ การพัฒนาผลิตภาพแรงงาน

สร้างความร่วมมือระหว่างภาครัฐและภาคเอกชนในการพัฒนากำลังคนและแรงงานให้มีทักษะความรู้และสมรรถนะที่สอดคล้องกับความต้องการของตลาดและรองรับการเปิดเสรีของประชาคมอาเซียน โดยยกระดับและพัฒนาสมรรถนะแรงงานไทยด้วยเทคโนโลยี เร่งรัดให้แรงงานทั้งระบบมีการเรียนรู้ขั้นพื้นฐานเพื่อสามารถแข่งขันในตลาดแรงงานได้ สนับสนุนให้แรงงานและปัจจัยการผลิตมีความยืดหยุ่นในการเคลื่อนย้ายระหว่างสาขาการผลิตและระหว่างพื้นที่การผลิต เพื่อให้แรงงานสามารถเคลื่อนย้ายไปสู่สาขาการผลิตที่มีผลิตภาพการผลิตสูงสุด และสนับสนุนให้ผู้ประกอบการในภาคอุตสาหกรรมและบริการจัดทำกรอบคุณวุฒิวิชาชีพและมาตรฐานฝีมือแรงงานให้เป็นมาตรฐานที่เชื่อมโยงกันเพื่อยกระดับทักษะของแรงงานไทย

๕.๑.๓ การส่งเสริมผู้ประกอบการที่เข้มแข็งและพาณิชย์ดิจิทัล

พัฒนาขีดความสามารถของผู้ประกอบการให้มีความยืดหยุ่น สามารถปรับตัวและดำเนินธุรกิจท่ามกลางการดำเนินนโยบายและมาตรการการกีดกันทางการค้าในรูปแบบต่างๆ เพิ่มสัดส่วนความเป็นเจ้าของของคนไทยและสนับสนุนให้มีการขยายตลาดที่มีแบรนด์สินค้าและช่องทางการตลาดที่เป็นของตนเองมากขึ้น ตลอดจนพัฒนาต่อยอดอุตสาหกรรมและบริการเพื่อเข้าสู่การเป็นศูนย์กลางการผลิต บริการและอุตสาหกรรมดิจิทัล

๕.๑.๔ การลงทุนโครงสร้างพื้นฐานเร่งลงทุนและพัฒนาโครงสร้างพื้นฐานด้านการคมนาคมขนส่งเพื่อเชื่อมโยงพื้นที่

เศรษฐกิจในประเทศและต่างประเทศ ทั้งการพัฒนาและปรับปรุงโครงข่ายรถไฟให้เป็นโครงข่ายหลักในการเดินทางและขนส่งของประเทศ พัฒนาโครงข่ายระบบขนส่งสาธารณะและโครงข่ายทางหลวงพิเศษระหว่างเมือง ขยายขีดความสามารถท่าอากาศยานหลักของประเทศ พัฒนาท่าเรือที่มีศักยภาพให้เป็นท่าเรืออเล็กทรอนิกส์เต็มรูปแบบ รวมทั้งพัฒนาและปรับปรุงระบบโทรคมนาคมของประเทศ ตลอดจนสนับสนุนการพัฒนาด้านอุตสาหกรรมที่เกิดจากลงทุนด้านโครงสร้างพื้นฐาน เช่น อุตสาหกรรมซ่อมบำรุงและผลิตชิ้นส่วนอากาศยาน และอุตสาหกรรมระบบราง เป็นต้น เพื่อสร้างโอกาสทางเศรษฐกิจให้กับประเทศในการเป็นฐานการผลิตในภูมิภาคอาเซียน

๕.๑.๕ การปรับโครงสร้างการผลิต

ปรับโครงสร้างการผลิตภาคเกษตร โดยการปรับเปลี่ยนจากการผลิตสินค้าเกษตรขั้นปฐมเป็นสินค้าเกษตรแปรรูปที่มีมูลค่าสูงมีคุณภาพและมาตรฐานสากล สามารถสร้างความเชื่อมโยงทางด้านวัตถุดิบกับประเทศเพื่อนบ้านและลดระดับการผลิตสินค้าขั้นปฐมที่สูญเสียขีดความสามารถในการแข่งขัน ลงสู่ระดับที่จำเป็นสำหรับการสร้างความมั่นคงทางด้านอาหารและพลังงาน จัดระบบการผลิตให้สอดคล้องกับศักยภาพพื้นที่และความต้องการของตลาดตั้งแต่ต้นน้ำถึงปลายน้ำทั้งด้านกายภาพและเศรษฐกิจ รวมทั้งส่งเสริมการรวมกลุ่มทางการเกษตรจากกิจการเจ้าของคนเดียวเป็นการประกอบการในลักษณะสหกรณ์ ห้างหุ้นส่วนและบริษัทเพื่อให้เกิดการประหยัดจากขนาด พิจารณาพันธุ์พืชที่เหมาะสมกับศักยภาพของพื้นที่และแหล่งน้ำใช้เทคโนโลยีการผลิตในระดับที่เหมาะสม ใช้กลไกตลาดในการป้องกันความเสี่ยง ตลอดจนส่งเสริมและเร่งขยายผลแนวความคิดการทำการเกษตรตามหลักปรัชญาของเศรษฐกิจพอเพียง และระบบเกษตรกรรมยั่งยืนปรับโครงสร้างการผลิตภาคบริการโดยเร่งพัฒนาระบบคมนาคมขนส่งให้เกิดความเชื่อมโยงกันเป็นโครงข่ายทั้งทางบก ทางน้ำและทางอากาศ เร่งพัฒนาท่าเทียบเรือขนาดใหญ่เพื่อรองรับการเติบโตของการท่องเที่ยวทางทะเล ปรับปรุงแก้ไขกฎหมายที่เกี่ยวข้องกับการท่องเที่ยวให้ครอบคลุมและทันสมัยทั้งการควบคุมกิจกรรมต่างๆ เกี่ยวกับการท่องเที่ยวและส่งเสริมการท่องเที่ยวและกำหนดและจัดทำกฎหมายเพื่อยกระดับมาตรฐานการท่องเที่ยวของไทยสู่สากลและรองรับการพัฒนาการท่องเที่ยวให้สามารถแข่งขันได้ในระดับนานาชาติ รวมทั้งส่งเสริมการพัฒนาเชิงพื้นที่ในลักษณะกลุ่มคลัสเตอร์ท่องเที่ยว โดยสนับสนุนการพัฒนาด้านการท่องเที่ยวของพื้นที่ที่มีความเชื่อมโยงทั้งทางกายภาพ วิถีชีวิต/วัฒนธรรมท้องถิ่นและกิจกรรมการท่องเที่ยว ตลอดจนส่งเสริมการสร้างเชื่อมโยง

ด้านการท่องเที่ยวในภูมิภาคอาเซียน ทั้งประเทศที่มีพรมแดนติดกันและประเทศที่มี
โครงข่ายคมนาคมขนส่งเชื่อมโยงกันเพื่อให้เกิดการพัฒนาแบบองค์รวมทั้งระบบพัฒนาต่อยอดอุตสาหกรรม
อนาคตเพื่อเป็นแหล่งการค้า

ถ่ายทอดเทคโนโลยี เชื่อมโยงการผลิตกับอุตสาหกรรมที่เป็นฐานรายได้ประเทศ และเป็นกลไกการขับเคลื่อน
เศรษฐกิจไทยให้เข้าสู่การเป็นศูนย์กลางการผลิตและบริการทั้งในระดับอนุภูมิภาคและในภูมิภาคอาเซียนพัฒนา
โครงสร้างพื้นฐานที่สนับสนุนการขยายตัวด้านการค้าการลงทุน เช่น โลจิสติกส์ และพลังงาน รวมทั้งปัจจัย
สนับสนุนการลงทุนอื่นๆ เช่น ลดอุปสรรคการค้าเคลื่อนย้ายเงินทุนระหว่างประเทศ เป็นต้น ส่งเสริมการนำ
เทคโนโลยีและนวัตกรรมมาประยุกต์ใช้ทั้งภาคการผลิต การตลาด การบริหารจัดการการเงิน และโลจิสติกส์
เชื่อมโยงเศรษฐกิจดิจิทัล ในการอำนวยความสะดวกทางการค้าการลงทุนด้วยระบบอิเล็กทรอนิกส์ และ
สนับสนุนการลงทุนเพื่อสร้างเศรษฐกิจและสังคมแห่งปัญญาและการเรียนรู้ มุ่งเน้นการพัฒนาธุรกิจเชิง
สร้างสรรค์ การลงทุนที่ใช้เทคโนโลยีขั้นสูงและเป็นมิตรกับสิ่งแวดล้อม การประหยัดพลังงานและการใช้พลังงาน
ทดแทน การลงทุนด้านการวิจัยและพัฒนาเชิงพาณิชย์ การจัดตั้งสำนักงานใหญ่ข้ามประเทศ บริษัทการค้า
ระหว่างประเทศ รวมทั้งการให้ความสำคัญเรื่องความรับผิดชอบต่อสังคมและการตอบแทนสู่สังคมขององค์กร และกิจการ
เพื่อสังคม

๕.๒ การพัฒนาศักยภาพคนตามช่วงวัยและการปฏิรูประบบเพื่อสร้างสังคมสูงวัยอย่างมีคุณภาพ

๕.๒.๑ การพัฒนาศักยภาพคนในทุกช่วงวัยให้สนับสนุนการเจริญเติบโตของประเทศ

โดยช่วงวัยเด็กตั้งแต่แรกเกิดให้มีพัฒนาการที่สมวัยในทุกด้าน วัยเรียน วัยรุ่นให้มี
ทักษะการเรียนรู้ ทักษะชีวิตสามารถอยู่ร่วมกับผู้อื่นภายใต้บริบทสังคมที่เป็นพหุวัฒนธรรม วัยแรงงานให้มีการ
พัฒนาระดับสมรรถนะฝีมือแรงงานเพื่อสร้างผลิตภาพเพิ่มให้กับประเทศ วัยผู้สูงอายุให้มีการทำงานที่
เหมาะสมตามศักยภาพและประสบการณ์ มีรายได้ในการดำรงชีวิต มีการสร้างเสริมและฟื้นฟูสุขภาพเพื่อป้องกัน
หรือชะลอความทุพพลภาพและโรคเรื้อรังต่างๆ ที่จะก่อให้เกิดภาระแก่ปัจเจกบุคคล ครอบครัว และระบบ
บริการสุขภาพ

๕.๒.๒ การยกระดับคุณภาพการศึกษาและการเรียนรู้ให้มีคุณภาพ เท่าเทียมและทั่วถึง โดย

(๑) ปฏิรูประบบบริหารจัดการทางการศึกษา โดยปรับระบบบริหารจัดการการศึกษา
ใหม่เพื่อสร้างความรับผิดชอบต่อผลลัพธ์ (Accountability)

(๒) ปฏิรูประบบการคลังด้านการศึกษา เพื่อเพิ่มคุณภาพและประสิทธิภาพการจัด
การศึกษาโดยการจัดสรรงบประมาณตรงสู่ผู้เรียน ส่งเสริมการมีส่วนร่วมจากภาคเอกชนในการจัดการศึกษา

(๓) พัฒนาคุณภาพครูทั้งระบบ ตั้งแต่กระบวนการผลิต สรรหา และการคัดเลือกให้
คนดีคนเก่ง รวมทั้งระบบการประเมินและรับรองคุณภาพที่เน้นผลลัพธ์จากตัวผู้เรียน และ

(๔) ปฏิรูประบบการเรียนรู้ โดยมุ่งจัดการเรียนรู้เพื่อสร้างสมรรถนะกำลังคนทั้งระบบ
การศึกษาตั้งแต่ระดับปฐมศึกษาจนถึงการเรียนรู้ตลอดชีวิต พัฒนาสื่อเพื่อการเรียนรู้ ปรับหลักสูตรและผลิต
กำลังคนให้สอดคล้องกับการเปลี่ยนแปลงและความต้องการของตลาด การวิจัยและการใช้เทคโนโลยีและสื่อเพื่อ
การเรียนรู้

๕.๒.๓ การพัฒนาด้านสุขภาพ โดยส่งเสริมการพัฒนาเทคโนโลยีและนวัตกรรมทาง

การแพทย์เพื่อรองรับการเป็นสังคมผู้สูงอายุทั้งในด้านผลิตภัณฑ์สุขภาพและที่อยู่
อาศัยสำหรับผู้สูงอายุยกระดับการบริหารจัดการระบบสุขภาพเพื่อลดความเหลื่อมล้ำและสร้างความยั่งยืนใน
ระยะยาว โดยพัฒนาระบบข้อมูลสารสนเทศเพื่อการบริหารทรัพยากรด้านสาธารณสุข บูรณาการระบบ
หลักประกันสุขภาพภาครัฐให้เกิดความเป็นเอกภาพในการบริหารจัดการและการใช้ทรัพยากร และส่งเสริมการ
อภิบาลระบบสุขภาพในรูปแบบเครือข่ายที่มีการใช้ทรัพยากรร่วมกัน พัฒนาศักยภาพของประเทศไทยสู่การเป็น
ศูนย์กลางสุขภาพนานาชาติทั้งในด้านศูนย์กลางบริการสุขภาพ (Medical Service Hub) ศูนย์กลางบริการเพื่อ

ส่งเสริมสุขภาพ (Wellness Hub) ศูนย์กลางยาและผลิตภัณฑ์เพื่อสุขภาพ (Product Hub) และศูนย์กลางบริการวิชาการและงานวิจัย (Academic Hub) เพื่อนำรายได้กลับมาใช้ยกระดับคุณภาพบริการสาธารณสุขภายในประเทศรวมทั้งส่งเสริมการให้ความสำคัญกับมิติสุขภาพในทุกนโยบายสาธารณะ (Health in All Policies) เพื่อให้การขับเคลื่อนนโยบายของทุกภาคส่วนตระหนักถึงผลกระทบของนโยบายสาธารณะที่มีต่อสุขภาพของประชาชน

๕.๒.๔ การสร้างสภาพแวดล้อมและนวัตกรรมที่เอื้อต่อการดำรงชีพในสังคมสูงวัย โดยการปรับปรุงสภาพแวดล้อมและความจำเป็นทางกายภาพให้เหมาะกับวัย และการพัฒนาระบบการดูแลผู้สูงอายุในรูปแบบที่หลากหลายทั้งในด้านการจัดบริการสุขภาพและสวัสดิการสังคมอย่างบูรณาการ โดยการมีส่วนร่วมของทุกภาคส่วนอย่างต่อเนื่อง รวมทั้งพัฒนาชุมชนที่มีศักยภาพและความพร้อมให้เป็นต้นแบบของการดูแลผู้สูงอายุเพื่อขยายผลไปสู่ชุมชนอื่น ตลอดจนการพัฒนานวัตกรรมในการใช้ชีวิตประจำวันสำหรับผู้สูงอายุ

๕.๓ การลดความเหลื่อมล้ำทางสังคม

๕.๓.๑ การยกระดับรายได้และสร้างโอกาสในการประกอบอาชีพ มุ่งเน้นการเพิ่มผลิตภาพแรงงาน โดยสนับสนุนให้แรงงานมีโอกาสเข้าถึงการเรียนรู้และพัฒนาทักษะฝีมือแรงงานอย่างมีมาตรฐาน ปรับโครงสร้างค่าจ้างแรงงานให้ชัดเจนและสะท้อนทักษะฝีมือแรงงานอย่างแท้จริง เร่งผลักดันให้การใช้ระบบมาตรฐานคุณวุฒิวิชาชีพและมาตรฐานฝีมือแรงงานในทางปฏิบัติอย่างเป็นรูปธรรม นอกจากนี้ เพิ่มผลิตภาพทางการผลิตของเกษตรกรรายย่อย โดยสนับสนุนการวิจัยและพัฒนาและการผลิตทางการเกษตรที่สอดคล้องกับพื้นที่ สร้างหลักประกันรายได้แทนการอุดหนุนด้านราคาสินค้าเกษตร ลดต้นทุนทางการเกษตรโดยสนับสนุนปัจจัยการผลิต

๕.๓.๒ การจัดบริการทางสังคมให้ทุกคนตามสิทธิขั้นพื้นฐาน และเน้นการสร้างภูมิคุ้มกันระดับปัจเจก โดย (๑) พัฒนาระบบบริการสาธารณสุขให้มีคุณภาพและมีช่องทางการเข้าถึงอย่างหลากหลาย โดยเฉพาะระบบบริการสาธารณสุขและการศึกษาขั้นพื้นฐาน สวัสดิการสังคม และกระบวนการยุติธรรม (๒) สนับสนุนการจัดหาที่อยู่อาศัยของผู้มีรายได้น้อยและการเข้าถึงระบบสาธารณสุขปฐมภูมิ กำหนดเป็นนโยบายที่อยู่อาศัยแห่งชาติและเมืองน่าอยู่ พัฒนาโครงการที่อยู่อาศัยแก้ปัญหาชุมชนแออัดในเมืองโดยดำเนินการร่วมกับภาคธุรกิจเอกชน และ (๓) การจัดรูปแบบสวัสดิการพื้นฐานที่จำเป็นและเหมาะสมตามกลุ่มเป้าหมาย (Customized Welfare) ที่คำนึงถึงฐานะทางเศรษฐกิจและสังคมที่แตกต่างกัน โดยมีแนวทางการรับภาระค่าใช้จ่ายร่วมกัน (Cost Sharing)

๕.๓.๓ การสร้างความเสมอภาคในการเข้าถึงทรัพยากร โดยปฏิรูปที่ดินเพื่อการเกษตร สนับสนุนให้เกษตรกรรายย่อยที่ไร้ที่ดินทำกินและยากจนได้มีที่ดินเป็นของตนเองหรือมีสิทธิทำกินในที่ดินปฏิรูประบบการบริหารจัดการน้ำอย่างเป็นระบบและเข้าถึงพื้นที่เป้าหมายได้อย่างแท้จริงด้วยการผลักดัน พรบ. ทรัพยากรน้ำ พ.ศ. ๒๕๕๕ และบูรณาการแผนงานและงบประมาณร่วมกันของหน่วยงาน และสร้างกระบวนการมีส่วนร่วม รวมทั้งปรับโครงสร้างภาษีที่เป็นธรรม เช่น ภาษีที่ดินและสิ่งปลูกสร้าง ภาษีมรดก และภาษีสิ่งแวดล้อม เป็นต้น

๕.๓.๔ การเข้าถึงกระบวนการยุติธรรมอย่างเสมอภาค การคุ้มครองสิทธิขั้นพื้นฐาน และการเข้าถึงกระบวนการยุติธรรมอย่างเท่าเทียมโดยการเสริมศักยภาพและความเข้มแข็งด้านกฎหมายให้แก่ประชาชน รวมทั้งการปรับปรุงและบังคับใช้กฎหมายเพื่อลดปัญหาความเหลื่อมล้ำ เช่น กฎหมายป่าชุมชนกฎหมายภาษีมรดก กฎหมายที่ดิน เป็นต้น

๕.๔ การรองรับการเชื่อมโยงภูมิภาคและความเป็นเมือง

๕.๔.๑ การลงทุนด้านโครงสร้างพื้นฐานและสิ่งอำนวยความสะดวกของเมือง เตรียมความพร้อมรองรับความเป็นเมือง ทั้งด้านการบริหารจัดการด้านผังเมืองด้านสาธารณสุขปฐมภูมิ สาธารณูปการ ระบบคมนาคมขนส่ง ระบบบริหารจัดการสิ่งแวดล้อม ระบบการศึกษาและระบบสาธารณสุขที่ได้มาตรฐาน มีคุณภาพ

และเพียงพอต่อความต้องการของคนในเมือง รวมทั้งเสริมสร้างความสามารถในการบริหารจัดการเมืองตามระดับการพัฒนา

๕.๔.๒ การพัฒนาด้านการขนส่งและโลจิสติกส์เชื่อมโยงกับเพื่อนบ้าน ส่งเสริมและเร่งรัดการพัฒนาระบบการบริหารจัดการโลจิสติกส์ของประเทศเพื่อเพิ่มความสามารถในการแข่งขันของประเทศทั้งด้านการค้า การลงทุน และการบริการ โดยคำนึงถึงการเป็นมิตรต่อสิ่งแวดล้อม (Green Logistics) สนับสนุนให้เกิดความร่วมมือในห่วงโซ่อุปทาน และปรับปรุงกฎหมาย ระเบียบ รวมทั้งปรับลดกระบวนการด้านอำนวยความสะดวกทางการค้า ขนส่ง และโลจิสติกส์ให้มีความสะดวกและมีประสิทธิภาพต่อภาคธุรกิจอย่างแท้จริง

๕.๔.๓ การส่งเสริมการลงทุน การค้าชายแดน และการจัดตั้งเขตพัฒนาเศรษฐกิจพิเศษ ให้ความสำคัญกับนโยบายส่งเสริมการลงทุนและการค้าชายแดนเพื่อดึงดูดให้นักลงทุนในภูมิภาคเข้ามาลงทุนในไทยและประเทศเพื่อนบ้าน รวมทั้งส่งเสริมการจัดตั้งเขตพัฒนาเศรษฐกิจพิเศษในพื้นที่ชายแดนโดยให้ความสำคัญกับการลงทุนโครงสร้างพื้นฐาน การส่งเสริมการลงทุนและสิทธิประโยชน์ การบริหารจัดการแรงงานต่างด้าว และการให้บริการจุดเดียวเบ็ดเสร็จ เพื่อช่วยอำนวยความสะดวกด้านการค้าชายแดนและการผ่านแดนระหว่างไทยกับประเทศในภูมิภาคมากขึ้น

๕.๕ การสร้างความเจริญเติบโตทางเศรษฐกิจและสังคมอย่างเป็นมิตรกับสิ่งแวดล้อม

๕.๕.๑ การรักษาทุนทางธรรมชาติเพื่อการเติบโตสีเขียว ใช้ประโยชน์จากทุนธรรมชาติ โดยคำนึงถึงขีดจำกัดและศักยภาพในการฟื้นตัว ปกป้องรักษาทรัพยากรป่าไม้ โดยสนธิกำลังของทุกภาคส่วนนำระบบสารสนเทศมาใช้ในการบริหารจัดการ บังคับใช้กฎหมายอย่างมีประสิทธิภาพและเป็นธรรม เพิ่มพื้นที่ป่าไม้โดยส่งเสริมการปลูกไม้มีค่าทางเศรษฐกิจระยะยาว อนุรักษ์และใช้ประโยชน์ความหลากหลายทางชีวภาพอย่างยั่งยืนและแบ่งปันผลประโยชน์อย่างเป็นธรรม รวมทั้งผลักดันแนวทางการประเมินมูลค่าของระบบนิเวศและการสร้างรายได้จากการอนุรักษ์ จัดสรรที่ดินให้แก่ผู้ยากไร้ กระจายการถือครองที่ดิน จัดทำฐานข้อมูลที่ดินเพื่อการบริหารจัดการอย่างเป็นระบบ การจัดเก็บภาษีที่ดินในอัตราก้าวหน้า กำหนดเพดานการถือครองที่ดินที่เหมาะสม และกำหนดมาตรการป้องกันการถือครองที่ดินของคนต่างชาติ บริหารจัดการน้ำเพื่อให้เกิดความยั่งยืน บูรณาการระหว่างหน่วยงานอย่างเป็นระบบ สร้างศูนย์ข้อมูลทรัพยากรน้ำ จัดตั้งองค์กรบริหารจัดการน้ำในระดับพื้นที่ เช่น คณะกรรมการลุ่มน้ำ และองค์กรผู้ใช้น้ำ คุ้มครองทรัพยากรทางทะเลและชายฝั่ง ลดความขัดแย้งเชิงนโยบายระหว่างการพัฒนาโครงสร้างพื้นฐาน การท่องเที่ยว การประมง และวิถีชีวิตของชุมชนบริหารจัดการแร่โดยกำหนดปริมาณที่เหมาะสมในการนำแร่มาใช้ประโยชน์ คำนึงถึงความจำเป็นและมูลค่าในอนาคต บังคับใช้มาตรการควบคุมผลกระทบจากการทำเหมืองแร่ที่ก่อมลพิษต่อสภาพแวดล้อมและสุขภาพอนามัยของประชาชน

๕.๕.๒ การส่งเสริมการบริโภคที่เป็นมิตรกับสิ่งแวดล้อม สร้างระบบหมุนเวียนวัสดุที่ใช้แล้วที่มีประสิทธิภาพ ขับเคลื่อนสู่ Zero Waste Society ผ่านมาตรการต่างๆ เช่น การปฏิรูประบบภาษีและค่าธรรมเนียมเพื่อสิ่งแวดล้อม การศึกษาเพื่อสิ่งแวดล้อม มาตรฐานและฉลากสินค้า เป็นต้น

๕.๕.๓ การส่งเสริมการผลิต การลงทุน และการสร้างงานสีเขียว เพื่อยกระดับประเทศสู่เศรษฐกิจและสังคมที่เป็นมิตรกับสิ่งแวดล้อม พัฒนากลยุทธ์อุตสาหกรรมสีเขียว ส่งเสริมผู้ประกอบการที่สามารถปรับระบบห่วงโซ่อุปทานหรือห่วงโซ่คุณค่าที่เป็นมิตรกับสิ่งแวดล้อม (Green Supply Chain/Green Value Chain) ส่งเสริมการทำเกษตรกรรมยั่งยืน รวมทั้งส่งเสริมภาคบริการที่มีผลกระทบต่อสิ่งแวดล้อมน้อย เพื่อให้ประเทศไทยมีศักยภาพให้มีความก้าวหน้ามากขึ้นในการขับเคลื่อนเศรษฐกิจ

๕.๕.๔ การจัดการมลพิษและรักษาคุณภาพสิ่งแวดล้อม ด้วยการเร่งรัดการควบคุมมลพิษทั้งทางอากาศ ขยะ น้ำเสีย และของเสียอันตราย ที่เกิดจากการผลิตและบริโภค เพื่อสร้างคุณภาพสิ่งแวดล้อมที่ดีให้กับประชาชน เร่งรัดแก้ไขปัญหาการจัดการขยะเป็นลำดับแรก โดยส่งเสริมให้เกิดกลไกการคัดแยกขยะเพื่อนำกลับมาใช้ใหม่ให้มากที่สุดเร่งกำจัดขยะมูลฝอยตกค้างสะสมในสถานที่กำจัดในพื้นที่วิกฤต สร้างรูปแบบการ

จัดการขยะมูลฝอยและของเสียอันตรายที่เหมาะสม เน้นการแปรรูปเป็นพลังงาน สร้างวินัยของคนในชาติมุ่งสู่ การจัดการที่ยั่งยืน โดยให้ความรู้แก่ประชาชน และการบังคับใช้กฎหมาย

๕.๕.๕ การพัฒนาความร่วมมือด้านสิ่งแวดล้อมระหว่างประเทศ ผลักดันการจัดทำแผน แม่บทการบริหารจัดการทรัพยากรธรรมชาติและสิ่งแวดล้อมของอาเซียน หาแนวทางความร่วมมือกับอาเซียน และอนุภูมิภาคลุ่มน้ำโขงในประเด็นการขนส่งข้ามพรมแดน การเคลื่อนย้ายแรงงาน การบริหารจัดการพลังงาน และการบริหารจัดการทรัพยากรธรรมชาติ

๕.๕.๖ การเพิ่มขีดความสามารถในการปรับตัวเพื่อรองรับการเปลี่ยนแปลงสภาพภูมิอากาศ และการบริหารจัดการเพื่อลดความเสี่ยงด้านภัยพิบัติ เพิ่มขีดความสามารถในการรับมือและปรับตัวต่อการ เปลี่ยนแปลงสภาพภูมิอากาศ เพิ่มศักยภาพในการลดการปล่อยก๊าซเรือนกระจกให้กับทุกภาคส่วน ส่งเสริมการ วิจัยและพัฒนาทางวิทยาศาสตร์ เทคโนโลยี และนวัตกรรมเพื่อลดผลกระทบและปรับตัวต่อการเปลี่ยนแปลง สภาพภูมิอากาศ พัฒนาระบบฐานข้อมูลและระบบการเตือนภัย ตลอดจนส่งเสริมความร่วมมือระหว่างประเทศ ด้านการเปลี่ยนแปลงสภาพภูมิอากาศและภัยพิบัติทางธรรมชาติ ให้ความสำคัญกับการป้องกันน้ำท่วม วางแผน ป้องกันเมืองและพื้นที่ชายฝั่ง พัฒนาเมืองที่สามารถปรับตัวและยืดหยุ่นต่อการเปลี่ยนแปลงสภาพภูมิอากาศ (Climate Resilience City) การให้บริการของระบบนิเวศ ส่งเสริมการลงทุนของภาคเอกชนในการรับมือภัย พิบัติโดยสร้างแนวป้องกันตามธรรมชาติ และการจัดทำแผนธุรกิจต่อเนื่อง รวมทั้งการพัฒนาระบบการจัดการภัย พิบัติให้มีประสิทธิภาพพร้อมรองรับแนวโน้มการเกิดภัยพิบัติที่รุนแรงในอนาคต

๕.๖ การบริหารราชการแผ่นดินที่มีประสิทธิภาพ

๕.๖.๑ การสร้างความโปร่งใสในทุกขั้นตอนของการปฏิบัติราชการ โดยให้มีช่องทางให้ทุก ภาคส่วนสามารถเข้าถึง เข้าตรวจสอบข้อมูลของภาคราชการและร้องเรียนได้ เช่น ข้อมูลการประกวดราคาจัดซื้อ จัดจ้างโครงการของทางราชการ ข้อมูลการประมูลโครงการ ผู้ชนะการประมูล และราคาปิดประมูลข้อมูลความก้าวหน้าตามกระบวนการยุติธรรม เช่น คดีที่ไม่ดำเนินการตามหลักธรรมาภิบาล คดีทุจริตคอร์รัปชันและคดีที่ประชาชนให้ความสนใจในแต่ละยุคสมัย ฯลฯ

๕.๖.๒ การพัฒนาบุคลากรภาครัฐ ให้มีความเป็นมืออาชีพและเพียงพอต่อการขับเคลื่อน ภารกิจภาครัฐร่วมกับภาคเอกชนและภาคประชาสังคมที่เปลี่ยนแปลงไป เพื่อให้ระบบราชการเล็กกะทัดรัดแต่มี ความคล่องตัวและมีประสิทธิภาพสูง

๕.๖.๓ การสร้างรูปแบบการพัฒนา อปท. ให้เหมาะสม สามารถรับมือการเปลี่ยนแปลง ทางด้านเศรษฐกิจ สังคมและสิ่งแวดล้อม รวมทั้งเป็นแกนหลักในการประสานเครือข่ายและเชื่อมโยงภาคส่วน ต่างๆ ในระดับพื้นที่ได้อย่างมีประสิทธิภาพ

๕.๖.๔ การสร้างระบบตรวจสอบ ติดตามและประเมินผลที่มีประสิทธิภาพ สร้างผลงานที่มี คุณภาพ รวดเร็วและน่าเชื่อถือ สามารถเป็นเครื่องมือให้กับคณะรัฐมนตรีประกอบการตัดสินใจในเชิงนโยบายได้ โดยเฉพาะอย่างยิ่งการติดตาม ประเมินผลโครงการใหญ่ๆ ที่มีการใช้จ่ายงบประมาณเป็นจำนวนมาก และเป็น โครงการที่มีผลกระทบในวงกว้าง

๑.๓ แผนพัฒนาภาค/แผนพัฒนากลุ่มจังหวัด/แผนพัฒนาจังหวัด

➤ แผนพัฒนาภาคตะวันออกเฉียงเหนือ

แผนพัฒนาภาค เป็นแผนที่ยึดกระบวนการมีส่วนร่วมของทุกภาคส่วนจากทุก จังหวัดทั้ง ๔ ภูมิภาคขึ้น เพื่อสนับสนุนจังหวัดและกลุ่มจังหวัดให้สามารถ ใช้เป็นกรอบแนวทางในการจัดทำ แผนพัฒนาจังหวัดและแผนพัฒนากลุ่มจังหวัด แผนพัฒนาภาค จัดทำโดยสำนักงานพัฒนาการเศรษฐกิจและ สังคมแห่งชาติ (สศช.) มีวัตถุประสงค์เพื่อให้เกิดการพัฒนาที่สมดุล ยึดแนวความคิดการพัฒนาตาม “ปรัชญาของ เศรษฐกิจพอเพียง” โดยประกอบไปด้วย ยุทธศาสตร์การพัฒนาภาคเหนือ ยุทธศาสตร์การพัฒนาภาค ตะวันออกเฉียงเหนือ ยุทธศาสตร์การพัฒนาภาคกลาง ยุทธศาสตร์การพัฒนาภาคใต้ ซึ่งเทศบาลตำบลนาแซง

นั้นตั้งอยู่ภาคตะวันออกเฉียงเหนือ การจัดทำแผนพัฒนาท้องถิ่นของเทศบาลมีความสัมพันธ์กับแผนพัฒนาภาคตะวันออกเฉียงเหนือ ด้านเศรษฐกิจ ด้านการเกษตร การท่องเที่ยว การค้าการลงทุน การพัฒนาคนให้มีสุขภาพดีทั้งร่างกาย จิตใจและสติปัญญา รอบรู้ เท้าทันการเปลี่ยนแปลง สามารถดำรงชีพได้อย่างมีคุณภาพ สร้างความมั่นคงด้านอาหาร แก้ไขปัญหาความยากจน หนี้สิน และการออมของครัวเรือน มีสัมมาอาชีพที่มั่นคง สามารถพึ่งพาตนเองและดูแลครอบครัวได้อย่างอบอุ่น พื้นฟูทรัพยากรธรรมชาติและสิ่งแวดล้อมให้สมบูรณ์ ซึ่งแผนพัฒนาภาคตะวันออกเฉียงเหนือมีรายละเอียดสรุปย่อ ดังนี้

กรอบยุทธศาสตร์การพัฒนาภาค

ตามพระราชบัญญัติระเบียบบริหารราชการแผ่นดิน (ฉบับที่ ๗) พ.ศ. ๒๕๕๐ มาตรา ๕๓/๑ และมาตรา ๕๓/๒ บัญญัติให้จังหวัดและกลุ่มจังหวัดทำแผนพัฒนาจังหวัดและแผนพัฒนากลุ่มจังหวัดให้สอดคล้องกับแนวทางการพัฒนาเศรษฐกิจและสังคมแห่งชาติ และตอบสนองความต้องการของประชาชนในท้องถิ่น สำนักงานพัฒนาการเศรษฐกิจและสังคมแห่งชาติ (สศช.) จึงได้จัดทำกรอบยุทธศาสตร์การพัฒนาภาคที่ยึดกระบวนการมีส่วนร่วมของทุกภาคส่วนจากทุกจังหวัดทั้ง ๔ ภูมิภาคขึ้น เพื่อสนับสนุนจังหวัดและกลุ่มจังหวัดให้สามารถใช้เป็นกรอบแนวทางในการจัดทำแผนพัฒนาจังหวัดและแผนพัฒนากลุ่มจังหวัด

๑. แนวคิดและหลักการ

๑.๑ ยึดแนวคิดการพัฒนาตาม “ปรัชญาของเศรษฐกิจพอเพียง” ให้เกิดการพัฒนาที่สมดุล เป็นธรรม และมีภูมิคุ้มกันต่อผลกระทบจากกระแสการเปลี่ยนแปลงทั้งจากภายนอกและภายในประเทศ ควบคู่ไปกับแนวคิด “การพัฒนาแบบองค์รวม” ที่ยึด คน ผลประโยชน์ของประชาชน ภูมิสังคม ยุทธศาสตร์พระราชทาน เข้าใจ เข้าถึง และพัฒนา ยึดหลักการมีส่วนร่วมของทุกภาคภาคีการพัฒนา และหลักธรรมาภิบาล เพื่อให้สังคมสมานฉันท์และอยู่เย็นเป็นสุขร่วมกัน

๑.๒ หลักการ มุ่งสร้างความเชื่อมโยงกับแผนระดับชาติต่างๆ นโยบายรัฐบาล แผนการบริหารราชการแผ่นดิน เพื่อสร้างโอกาสทางการพัฒนา สอดคล้องกับภูมิสังคมของพื้นที่ โดย

(๑) กำหนดรูปแบบการพัฒนาเชิงพื้นที่ของประเทศและภาค รวมถึงชุมชน

(๒) กำหนดบทบาทและยุทธศาสตร์การพัฒนาภาคให้สอดคล้องกับศักยภาพและโอกาสของพื้นที่

๒. ทิศทางการพัฒนาเชิงพื้นที่

ภายใต้กระแสโลกาภิวัตน์ที่มีการเปลี่ยนแปลงตลอดเวลา สภาพแวดล้อมภายนอกเป็นปัจจัยสำคัญต่อการพัฒนาประเทศ เป็นผลให้จำเป็นต้องเตรียมการรองรับการเปลี่ยนแปลงดังกล่าวให้เหมาะสม การพัฒนาที่สมดุล ดังนั้นจึงกำหนดทิศทางการพัฒนาพื้นที่ของประเทศ ดังนี้

๒.๑ พัฒนาพื้นที่ในภูมิภาคต่างๆ ของประเทศให้เชื่อมโยงกับภูมิภาคเอเชียตะวันออกเฉียงใต้ เพื่อเป็นฐานการพัฒนาด้านอุตสาหกรรม การเกษตรและการแปรรูปการเกษตร และการท่องเที่ยวของภูมิภาค โดยเฉพาะ

๒.๑.๑ พัฒนาพื้นที่เชื่อมโยงทางเศรษฐกิจตามแนวตะวันออก - ตะวันตก (East West Economic Corridor) เช่น พื้นที่เขตเศรษฐกิจแม่สอด-สุโขทัย-พิษณุโลก-ขอนแก่น-มุกดาหาร แนวสะพานเศรษฐกิจพื้นที่อรัญประเทศ-สระแก้ว-ปราจีนบุรี พื้นที่เศรษฐกิจระนอง-ชุมพร-บางสะพาน แนวสะพานเศรษฐกิจพังงา-กระบี่-สุราษฎร์ธานี-นครศรีธรรมราช และแนวสะพานเศรษฐกิจสตูล-สงขลา

๒.๑.๒ พัฒนาพื้นที่เชื่อมโยงทางเศรษฐกิจตามแนวเหนือ-ใต้ (North South Economic Corridor) ได้แก่ แนวเศรษฐกิจเชียงของ-เชียงราย-พิษณุโลก-นครสวรรค์-จังหวัดปริมณฑล แนวเศรษฐกิจหนองคาย-อุดรธานี-ขอนแก่น-ร้อยเอ็ด-จังหวัดปริมณฑล พื้นที่แหลมฉบัง-ชลบุรี-ฉะเชิงเทรา-สระแก้ว-บุรีรัมย์-มุกดาหาร

๒.๒ พัฒนาบริการพื้นฐานของชุมชนเพื่อรองรับการพัฒนาเศรษฐกิจเชื่อมโยงระหว่างประเทศ โดยเน้นพื้นที่ชุมชนตามแนวเขตเศรษฐกิจเหนือ-ใต้ และตะวันออก-ตะวันตก โดยเฉพาะชุมชนเศรษฐกิจชายแดน

๒.๓ พัฒนาระบบโลจิสติกส์และโครงข่ายคมนาคมขนส่งเพื่อสนับสนุนการเพิ่มขีดความสามารถในการแข่งขันเชิงพื้นที่ เช่น การพัฒนาระบบราง เพิ่มประสิทธิภาพการขนส่งทางน้ำ และเพิ่มประสิทธิภาพการเชื่อมโยงโครงข่ายการคมนาคมบริเวณจุดตัด เช่น พิษณุโลก และขอนแก่น

๒.๔ สร้างความมั่นคงของฐานทรัพยากรธรรมชาติและสิ่งแวดล้อม เพื่อรักษาสมดุลของระบบนิเวศให้ยั่งยืน ได้แก่ พัฒนาแหล่งน้ำให้เพียงพอต่อการเกษตร พัฒนาสิ่งแวดล้อมเมืองและแหล่งอุตสาหกรรม และการจัดให้มีการจัดการใช้ประโยชน์ที่ดินอย่างมีประสิทธิภาพ

๓. ยุทธศาสตร์การพัฒนาภาคตะวันออกเฉียงเหนือ

๓.๑ ยุทธศาสตร์การพัฒนา

(๑) เพิ่มศักยภาพการแข่งขันด้านเศรษฐกิจ โดยการยกมาตรฐานและประสิทธิภาพการผลิต การเกษตร การพัฒนาศักยภาพการประกอบการด้านอุตสาหกรรม อุตสาหกรรมบริการและการท่องเที่ยว การตั้งองค์การร่วมภาครัฐและเอกชนระดับพื้นที่เพื่อส่งเสริมอำนวยความสะดวกด้านการค้าการลงทุน และส่งเสริมความร่วมมือทางเศรษฐกิจกับประเทศเพื่อนบ้าน

(๒) สร้างคนให้มีคุณภาพ เพื่อพัฒนาคนให้มีสุขภาพดีทั้งร่างกาย จิตใจและสติปัญญา ครอบรู้เท่าทันการเปลี่ยนแปลง สามารถดำรงชีพได้อย่างมีคุณภาพ

(๓) สร้างสังคมและเศรษฐกิจฐานรากให้เข้มแข็ง เพื่อสร้างความมั่นคงด้านอาหาร แก้ไขปัญหาความยากจน หนี้สิน และการออมของครัวเรือน มีสัมมาอาชีพที่มั่นคง สามารถพึ่งพาตนเองและดูแลครอบครัวได้อย่างอบอุ่น

(๔) พื้นฟูทรัพยากรธรรมชาติและสิ่งแวดล้อมให้สมบูรณ์ โดยเร่งอนุรักษ์และฟื้นฟูพื้นที่ป่าไม้ให้ได้ ๑๕.๙ ล้านไร่ หรือร้อยละ ๒๕ ของพื้นที่ภาค ป้องกันการรุกพื้นที่ชุ่มน้ำ พัฒนาแหล่งน้ำและระบบชลประทาน ฟื้นฟูดิน ยับยั้งการแพร่กระจายดินเค็ม และเพิ่มประสิทธิภาพการจัดการโดยส่งเสริมทำเกษตรอินทรีย์

๓.๒ ทิศทางการพัฒนากลุ่มจังหวัดและจังหวัด

(๑) กลุ่มภาคตะวันออกเฉียงเหนือตอนบน ๑ ประกอบด้วยอุดรธานี หนองคาย หนองบัวลำภู และเลย) เน้นการฟื้นฟูระบบนิเวศน์เพื่อรักษาสมดุลธรรมชาติ การปรับโครงสร้างการผลิตด้านการเกษตรการส่งเสริมการค้า การลงทุนและการท่องเที่ยวเชื่อมโยงกับประเทศเพื่อนบ้าน

(๒) กลุ่มภาคตะวันออกเฉียงเหนือตอนบน ๒ ประกอบด้วย สกลนคร นครพนม และมุกดาหาร เน้นให้ความสำคัญกับความร่วมมือทางเศรษฐกิจกับประเทศเพื่อนบ้าน เพิ่มประสิทธิภาพการผลิตสินค้าการเกษตร ส่งเสริมพื้นที่ชลประทาน การทำปศุสัตว์โดยเฉพาะโคเนื้อ

(๓) กลุ่มภาคตะวันออกเฉียงเหนือตอนกลาง ประกอบด้วย ขอนแก่น กาฬสินธุ์ มหาสารคาม และร้อยเอ็ด เน้นการพัฒนาโครงสร้างพื้นฐานของเมืองรองรับการเป็นศูนย์กลางการค้าบริการ และการลงทุนของภาค การใช้ประโยชน์พื้นที่ชลประทานให้เกิดประโยชน์สูงสุด การทำการเกษตรก้าวหน้า การเตรียมการรองรับอุตสาหกรรมพลังงานทดแทน (Ethanol) ควบคู่กับการเพิ่มประสิทธิภาพการผลิต

(๔) กลุ่มภาคตะวันออกเฉียงเหนือตอนล่าง ๑ ประกอบด้วย ร้อยเอ็ด ชัยภูมิ บุรีรัมย์ สุรินทร์ มุ่งเน้นการพัฒนาระบบชลประทานให้เต็มศักยภาพ การเตรียมการรองรับอุตสาหกรรมพลังงานทดแทน (Ethanol) พัฒนาการท่องเที่ยวทั้งการท่องเที่ยวเชิงนิเวศน์และอารยธรรมขอมด้วยการสร้างคุณค่าเพิ่ม และพัฒนาเส้นทาง

(๕) กลุ่มภาคตะวันออกเฉียงเหนือตอนล่าง ๒ ประกอบด้วย อุบลราชธานี ศรีสะเกษ ยโสธร และอำนาจเจริญ มุ่งเน้นการพัฒนาแหล่งน้ำ และระบบบริหารจัดการเพื่อแก้ไขปัญหาน้ำท่วมและขาดแคลนน้ำ การสร้างงานและรายได้จากการท่องเที่ยวให้มากขึ้น

๓.๓ โครงการที่สำคัญ (Flagship Project)

- (๑) โครงการผลิตข้าวหอมมะลิอินทรีย์ในทุ่งกุลาร้องไห้เพื่อการส่งออก
- (๒) โครงการพัฒนาเมืองมุกดาหารเป็นประตูสู่อินโดจีน
- (๓) โครงการพัฒนาเส้นทางท่องเที่ยวอารยธรรมขอม
- (๔) โครงการจัดการผลิตเอทานอลในภาคอีสาน
- (๕) โครงการยกมาตรฐานการเรียนการสอนด้วยระบบศึกษาทางไกล
- (๖) โครงการเกษตรยั่งยืนเพื่อชุมชนเข้มแข็ง
- (๗) โครงการฟื้นฟูลุ่มน้ำชีตอนบนและลุ่มน้ำมูลตอนบนแบบบูรณาการเพื่อการผลิตที่ยั่งยืน

➤ แผนพัฒนากลุ่มจังหวัดภาคตะวันออกเฉียงเหนือตอนกลาง

การจัดทำแผนพัฒนาท้องถิ่นสี่ปีของเทศบาลมีความสัมพันธ์กับแผนพัฒนากลุ่มจังหวัดภาคตะวันออกเฉียงเหนือตอนกลาง การพัฒนาโครงสร้างพื้นฐานของเมืองรองรับการเป็นศูนย์กลางการค้า บริการ และการลงทุนของภาค การใช้ประโยชน์พื้นที่ชลประทานให้เกิดประโยชน์สูงสุด การทำการเกษตรก้าวหน้า การเตรียมการรองรับอุตสาหกรรมพลังงานทดแทน (Ethanol) ควบคู่กับการเพิ่มประสิทธิภาพการผลิต โดยมีรายละเอียดดังนี้

วิสัยทัศน์

“เพิ่มผลิตภาพพืชเศรษฐกิจหลัก (ข้าว อ้อย มันสำปะหลัง) อุตสาหกรรม การค้า การบริการ การท่องเที่ยว และการลงทุนสู่สากล”

เป้าประสงค์ (เชิงวิสัยทัศน์)

เพื่อก้าวไปสู่วิสัยทัศน์และการพัฒนากลุ่มจังหวัดที่พึงปรารถนาในระยะยาว ๔ ปี จึงได้กำหนดเป้าหมายหลักในการพัฒนาจังหวัดไว้ดังนี้

- ๑) เพิ่มคุณภาพการผลิตพืชเศรษฐกิจหลักให้ได้มาตรฐาน
- ๒) เพิ่มมูลค่าการค้า การลงทุน การแปรรูปพืชเศรษฐกิจ
- ๓) พัฒนาการท่องเที่ยวของกลุ่มจังหวัดสู่การท่องเที่ยวอย่างยั่งยืน
- ๔) กลุ่มจังหวัดมีความพร้อมในการก้าวเข้าสู่สากล

ตัวชี้วัดรวม

- ๑) ร้อยละผลผลิตเฉลี่ยต่อไร่ที่เพิ่มขึ้น
- ๒) ร้อยละของจำนวนแปลงที่ได้รับการรับรอง GAP
- ๓) ร้อยละมูลค่าภาคการค้าการลงทุนที่เพิ่มขึ้น
- ๔) ร้อยละรายได้จากการท่องเที่ยวของกลุ่มจังหวัดที่เพิ่มขึ้น

ประเด็นยุทธศาสตร์/กลยุทธ์/แนวทางการพัฒนา

กลุ่มจังหวัดภาคตะวันออกเฉียงเหนือตอนกลางได้กำหนดประเด็นยุทธศาสตร์เป้าประสงค์ ตัวชี้วัด และกลยุทธ์การพัฒนาเพื่อบรรลุวิสัยทัศน์ของการพัฒนารายได้ประเด็นยุทธศาสตร์ รวม ๓ ประเด็นยุทธศาสตร์ ดังนี้ แต่ละประเด็นยุทธศาสตร์มีรายละเอียดดังนี้

ยุทธศาสตร์ที่ ๑ การพัฒนาศักยภาพการผลิต การแปรรูป การค้า พืชเศรษฐกิจให้มีความเข้มแข็ง

๑) เป้าประสงค์

๑.๑) เพิ่มคุณภาพผลผลิตทางการเกษตรให้มีคุณภาพที่ดี

๑.๒) พัฒนาคูณภาพผลิตภัณฑ์แปรรูปและเพิ่มช่องทางการตลาดสินค้าเกษตร และผลิตภัณฑ์

แปรรูปจากสินค้าเกษตร

๒) ตัวชี้วัดรายยุทธศาสตร์

๒.๑) ร้อยละที่เพิ่มขึ้นของจำนวนแปลงที่ได้รับใบรับรอง GAP

๒.๒) ร้อยละผลผลิตเฉลี่ยต่อไร่ที่เพิ่มขึ้น

๓) กลยุทธ์และแนวทางการพัฒนา ประกอบด้วยกลยุทธ์ ๓ กลยุทธ์ ดังนี้

๓.๑) เพิ่มประสิทธิภาพและมาตรฐานการผลิต ประกอบด้วยแผนงาน ดังนี้

- พัฒนาปัจจัยพื้นฐานการผลิตและการค้าพืชเศรษฐกิจหลัก
- ยกระดับคุณภาพการผลิตพืชเศรษฐกิจหลัก
- พัฒนาศักยภาพเกษตรกร/ สถาบันเกษตรกร

๓.๒) พัฒนาและสร้างมูลค่าเพิ่มสินค้าพืชเศรษฐกิจหลัก ประกอบด้วยแผนงาน ดังนี้

- ส่งเสริมการแปรรูปผลิตภัณฑ์หลัก
- พัฒนาขีดความสามารถผู้ประกอบการ/ SME/ เครือข่ายการแปรรูป

๓.๓) พัฒนาการค้า การลงทุนและแปรรูปพืชเศรษฐกิจหลัก ประกอบด้วยแผนงาน ดังนี้

- พัฒนาปัจจัยและโครงสร้างพื้นฐานการค้า การลงทุน
- ส่งเสริมตลาดการค้าพืชเศรษฐกิจหลัก

ยุทธศาสตร์ที่ ๒ การส่งเสริมการค้า การบริการ การลงทุน และการพัฒนาอุตสาหกรรมให้เป็นมิตรต่อสิ่งแวดล้อม

๑) เป้าประสงค์

๑.๑) เพิ่มมูลค่าการค้าการลงทุนและรายได้กลุ่มจังหวัด

๑.๒) มีความพร้อมด้านโครงสร้างพื้นฐานเพื่อรองรับการลงทุน

๑.๓) เพิ่มผลิตภาพแรงงานในกลุ่มจังหวัด

๒) ตัวชี้วัดรายยุทธศาสตร์

๒.๑) ร้อยละที่เพิ่มขึ้นของมูลค่าการค้าของกลุ่มจังหวัด

๒.๒) ร้อยละที่เพิ่มขึ้นของมูลค่าการลงทุนในกลุ่มจังหวัด

๒.๓) ร้อยละความสำเร็จในการพัฒนาโครงข่ายคมนาคมกลุ่มจังหวัด

๓) กลยุทธ์และแนวทางการพัฒนา

๓.๑) พัฒนาโครงสร้างพื้นฐานเพื่อรองรับการลงทุน

๓.๒) พัฒนาคูณภาพฝีมือแรงงานและเพิ่มทักษะแก่ผู้ประกอบการเพื่อรองรับการเจริญ ด้านอุตสาหกรรม

๓.๓) ส่งเสริมการวิจัยนวัตกรรมสำหรับอุตสาหกรรมแปรรูปเกษตร

๓.๔) จัดหาช่องทางการตลาดสำหรับผลิตภัณฑ์แปรรูปเกษตร

ยุทธศาสตร์ที่ ๓ การเพิ่มศักยภาพการท่องเที่ยวของกลุ่มจังหวัด

๑) เป้าประสงค์

๑.๑) รายได้จากการท่องเที่ยวและผลิตภัณฑ์ที่เกี่ยวข้องเพิ่มขึ้น

๑.๒) เชื่อมโยงการบริหารจัดการท่องเที่ยวของกลุ่มจังหวัดอย่างเป็นระบบ

๒) ตัวชี้วัดรายยุทธศาสตร์

- ๒.๑) ระดับความสำเร็จของการพัฒนาคุณภาพด้านการท่องเที่ยว
- ๒.๒) รายได้จากการจำหน่ายผลิตภัณฑ์ใหม่
- ๒.๓) รายได้จากการท่องเที่ยวของกลุ่มจังหวัดที่เพิ่มขึ้น

๓) กลยุทธ์และแนวทางการพัฒนา มี ๓ กลยุทธ์ ดังนี้

- ๓.๑) พัฒนาศักยภาพการท่องเที่ยวเพื่อรองรับนักท่องเที่ยว
- ๓.๒) พัฒนาเครือข่ายอุตสาหกรรมการท่องเที่ยวและบริการ
- ๓.๓) ส่งเสริมกิจกรรมและช่องทางการตลาดด้านการท่องเที่ยว

ยุทธศาสตร์ที่ ๔ การก้าวสู่ประชาคมอาเซียน

๑) เป้าประสงค์

- ๑.๑) เพิ่มศักยภาพกลุ่มจังหวัดในการเข้าสู่ประชาคมอาเซียน
- ๑.๒) พัฒนาปัจจัยการบริหารงานกลุ่มจังหวัด
- ๑.๓) พัฒนาระบบการบริหารการวางแผน
- ๑.๔) การพัฒนาระบบสารสนเทศกลุ่มจังหวัด

๒) ตัวชี้วัดรายยุทธศาสตร์

- ๒.๑) จำนวนคนที่ได้รับการพัฒนาองค์ความรู้เรื่องประชาคมเศรษฐกิจอาเซียน
- ๒.๒) ร้อยละความพึงพอใจของผู้รับบริการจากสำนักบริหารยุทธศาสตร์กลุ่มจังหวัด

๓) กลยุทธ์และแนวทางการพัฒนา มี ๓ กลยุทธ์ ดังนี้

- ๓.๑) พัฒนาบุคลากรกลุ่มจังหวัดเพื่อรองรับประชาคมเศรษฐกิจอาเซียน
 - ๓.๒) พัฒนาปัจจัยการบริหารงานกลุ่มจังหวัด
 - ๓.๓) พัฒนาระบบการบริหารการวางแผน
-

แผนพัฒนาจังหวัดร้อยเอ็ด พ.ศ.๒๕๖๑ – ๒๕๖๕ ฉบับปี พ.ศ.๒๕๖๘

วิสัยทัศน์/พันธกิจจังหวัดร้อยเอ็ด

แผนพัฒนาจังหวัดร้อยเอ็ด พ.ศ. ๒๕๖๑ – ๒๕๖๕ ฉบับปี ๒๕๖๘ ได้จัดทำบนพื้นฐานของกรอบยุทธศาสตร์ชาติระยะ ๒๐ ปี (พ.ศ. ๒๕๖๐ – ๒๕๗๙) ซึ่งเป็นแผนหลักของการพัฒนาประเทศ แผนพัฒนาเศรษฐกิจและสังคมแห่งชาติ ฉบับที่ ๑๓ (พ.ศ. ๒๕๖๕ – ๒๕๖๙) ยุทธศาสตร์การพัฒนาระดับจังหวัดและยุทธศาสตร์การพัฒนาระดับอำเภอ และยุทธศาสตร์การพัฒนาระดับตำบล รวมทั้ง การนำผลการวิเคราะห์ข้อมูลสภาพทั่วไป ปัญหาและความต้องการของประชาชน ตลอดจนการประเมินผลการพัฒนาที่ผ่านมา ศักยภาพการพัฒนาในปัจจุบัน และโอกาสในการพัฒนาในอนาคตของจังหวัด โดยนำมาวิเคราะห์จุดแข็ง จุดอ่อน โอกาส และอุปสรรค มาจัดทำแผนพัฒนาจังหวัดร้อยเอ็ด พ.ศ. ๒๕๖๑-๒๕๖๕ ฉบับปี พ.ศ. ๒๕๖๘ ซึ่งสรุปได้ดังนี้

๑. เป้าหมายการพัฒนา

“ร้อยเอ็ดเมืองอัจฉริยะด้านเกษตร ข้าวหอมมะลิ เมืองสุขภาพดี และศูนย์กลางการท่องเที่ยววัฒนธรรมอีสาน”

๒. พันธกิจ

๑. ส่งเสริมและพัฒนาการผลิตข้าวหอมมะลิเพื่อสร้างมูลค่าเพิ่มด้วยนวัตกรรมยกระดับ Smart Farmer เพิ่มศักยภาพการบริหารทรัพยากรและสินค้าการเกษตรให้เป็นเกษตรปลอดภัย เกษตรอินทรีย์ เป็นมิตรสิ่งแวดล้อม เป็นแหล่งผลิตอาหารปลอดภัย และเป็นเมืองเกษตรอัจฉริยะ

๒. พัฒนาให้จังหวัดเป็นศูนย์กลางการท่องเที่ยว การค้า กาลงทุน เชื่อมโยงการบริการ สินค้าผลิตภัณฑ์ชุมชน รวมทั้งวัฒนธรรมอีสาน ค่านิยม และประเพณีที่ดีงาม สามารถผสมผสาน กับการเปลี่ยนแปลงของสังคมสมัยใหม่ได้อย่างกลมกลืน

๓. พัฒนาคนให้มีคุณภาพ สร้างโอกาส สร้างอาชีพ รายได้ ให้ภาคประชาสังคม และส่งเสริมให้มีการดำเนินชีวิตตามแนวทางหลักปรัชญาของเศรษฐกิจพอเพียง ยกระดับคุณภาพชีวิตให้มีความมั่นคง มั่งคั่ง ยั่งยืน เพื่อสร้างภูมิคุ้มกันให้สามารถรองรับการเปลี่ยนแปลงอย่างมีประสิทธิภาพ

๔. อนุรักษ์และฟื้นฟูทรัพยากรธรรมชาติและสิ่งแวดล้อมให้มีคุณภาพ

๕. สร้างความมั่นคงภายในและส่งเสริมการให้บริการภาครัฐอย่างทั่วถึงและเป็นธรรม

๒.๓ ตัวชี้วัดความสำเร็จตามเป้าหมายการพัฒนาจังหวัด

๑. ผลิตภัณฑ์มวลรวมของจังหวัด (GPP) เติบโตเพิ่มขึ้น

๒. ประชาชนมีสุขภาวะที่ดี หลุดพ้นความยากจน พึ่งตนเองได้

๒.๔ ประเด็นการพัฒนา

ประเด็นการพัฒนาที่ ๑ ส่งเสริมและพัฒนาระบบการผลิตข้าวหอม

มะลิและสินค้าเกษตรสู่มาตรฐานเกษตรอินทรีย์ และอาหารปลอดภัย

ประเด็นการพัฒนาที่ ๒ ยกระดับการท่องเที่ยว การบริการ การค้า และการลงทุน

ประเด็นการพัฒนาที่ ๓ พัฒนาและเสริมสร้างศักยภาพคน และสังคม ให้เข้มแข็ง

ประเด็นการพัฒนาที่ ๔ สร้างความสมดุลทรัพยากรธรรมชาติและสิ่งแวดล้อมให้มีคุณภาพและยั่งยืน

ประเด็นการพัฒนาที่ ๕ รักษาความมั่นคงภายใน และการบริหารจัดการภาครัฐ

ประเด็นการพัฒหน้าที่ ๑ ส่งเสริมและพัฒนากระบวนการผลิตข้าวหอมมะลิและสินค้าเกษตร สู่มาตรฐาน เกษตรอินทรีย์ และอาหารปลอดภัย

วัตถุประสงค์ของประเด็นการพัฒนา

๑. เพื่อให้เป็นแหล่งผลิตข้าวหอมมะลิคุณภาพสูง ตามมาตรฐานเกษตร ปลอดภัยเกษตรอินทรีย์ สู่เกษตรอุตสาหกรรม
๒. เพื่อเพิ่มมูลค่าผลิตภัณฑ์มวลรวมภาคเกษตรของจังหวัดให้เติบโตเพิ่มขึ้น
๓. เพื่อให้เกษตรกร สถาบันเกษตรกรได้รับการพัฒนาเป็นเกษตรกรอัจฉริยะ

เป้าหมายและตัวชี้วัด

๑. แปลงฟาร์มเป้าหมายที่ปลูกข้าวหอมมะลิและสินค้าเกษตรได้รับมาตรฐานเกษตรปลอดภัย/เกษตรอินทรีย์ ร้อยละ ๖๐
๒. พื้นที่ที่ไม่เหมาะสมปรับเปลี่ยนเป็นเกษตรกรรมยั่งยืน/สินค้าทางเลือกใหม่ จำนวน ๓๕,๐๐๐ ไร่
๓. เกษตรกร/สถาบันเกษตรกร ได้รับการพัฒนาเป็นเกษตรกรอัจฉริยะ ร้อยละ ๑๐
๔. มูลค่าผลผลิตภาคการเกษตรเพิ่มขึ้น ร้อยละ ๔

แนวทางการพัฒนา

๑. พัฒนาทุ่งกุลาร้องไห้ และพื้นที่ที่มีศักยภาพ เป็นแหล่งผลิตข้าวหอมมะลิคุณภาพสูงตามมาตรฐาน เกษตรปลอดภัย เกษตรอินทรีย์ สู่เกษตรอุตสาหกรรม
๒. ปรับเปลี่ยนพื้นที่ที่ไม่เหมาะสม เป็นเกษตรกรรมยั่งยืน หรือสินค้าเกษตรทางเลือกใหม่
๓. ส่งเสริมและพัฒนาเกษตรกร สถาบันเกษตรกรให้เป็นเกษตรกรอัจฉริยะ ๑๐๑ (Smart Farmer)
๔. พัฒนาศักยภาพกระบวนการผลิตสินค้าเกษตร การเพิ่มมูลค่า และการตลาดด้วยงานวิจัย เทคโนโลยี และนวัตกรรม

ประเด็นการพัฒหน้าที่ ๒ ยกระดับการท่องเที่ยว การบริการ การค้า และการลงทุน

วัตถุประสงค์ของประเด็นการพัฒนา

๑. เป็นศูนย์กลางการท่องเที่ยวเชิงเกษตรและการท่องเที่ยวเชิงวัฒนธรรม
๒. อัตราการขยายตัวของมูลค่าผลิตภัณฑ์มวลรวมของภาคบริการของจังหวัดที่เพิ่มขึ้น

เป้าหมายและตัวชี้วัด

๑. มูลค่าการค้าและการลงทุนเพิ่มขึ้น ร้อยละ ๒ ต่อปี
๒. รายได้จากการท่องเที่ยวของจังหวัดเพิ่มขึ้น ร้อยละ ๕ ต่อปี
๓. อัตราการขยายตัวภาคบริการเพิ่มขึ้น ร้อยละ ๓ ต่อปี
๔. รายได้จากการจำหน่ายสินค้า OTOP เพิ่มขึ้น ร้อยละ ๑๐ ต่อปี
๕. ร้อยละจำนวนผู้ประกอบการ SMEs เข้าถึงแหล่งทุน ร้อยละ ๕ ต่อปี

แนวทางการพัฒนา

๑. พัฒนาแหล่งท่องเที่ยวให้ได้มาตรฐาน
๒. ประชาสัมพันธ์และส่งเสริมกิจกรรมการท่องเที่ยวเชิงเกษตร การท่องเที่ยวเชิงวัฒนธรรม การท่องเที่ยวเชิงสร้างสรรค์ตลอดทั้งปี
๓. พัฒนาระบบโครงสร้างพื้นฐาน การคมนาคมขนส่ง นวัตกรรมสื่อสารให้ได้มาตรฐาน
๔. ส่งเสริมตลาดการค้า การลงทุน อุตสาหกรรมสร้างสรรค์

ประเด็นการพัฒหน้าที่ ๓ พัฒนาและเสริมสร้างศักยภาพคน และสังคม ให้เข้มแข็ง

วัตถุประสงค์ของประเด็นการพัฒนา

๑. เพื่อให้คนทุกช่วงวัยได้รับการพัฒนาศักยภาพเป็นคนดีคนเก่ง มีคุณภาพ
๒. เพื่อพัฒนาคนให้มีสุขภาพทางกายและจิตใจที่ดี สังคมเข้มแข็ง
๓. เพื่อส่งเสริมและยกระดับอาชีพ เพิ่มรายได้

เป้าหมายและตัวชี้วัด

1. ร้อยละของเด็กที่ได้รับการเรียนรู้ พัฒนาทักษะชีวิต ที่เหมาะสมตามช่วงวัย เพิ่มขึ้นร้อยละ ๑๐๐
2. จำนวน วิทยาลัยได้รับการเรียนรู้ พัฒนาทักษะชีวิต ที่เหมาะสมตามวิชาชีพ เพิ่มขึ้นร้อยละ ๐.๕
3. ผู้สูงอายุมีทักษะการใช้ชีวิตที่เหมาะสมตามวัย ร้อยละ ๘๐
4. ไอคิวของเด็ก อายุ ๖-๑๕ ปี เฉลี่ยเพิ่มขึ้นในปี พ.ศ. ๒๕๖๕ เท่ากับ ๑๐๑
5. อัตราการตายของผู้ที่เป็น โรคมะเร็ง ลดลง ร้อยละ ๑๐
6. ผลผลิตภาพแรงงานจังหวัดเพิ่มขึ้น ร้อยละ ๒ ต่อปี

แนวทางการพัฒนา

1. ยกระดับคุณภาพการศึกษา และการเรียนรู้ให้เท่าเทียมและทั่วถึง
2. ส่งเสริมให้คนมีสุขภาพที่ดี และสร้างเมืองสุขภาพ
3. พัฒนาศักยภาพผู้สูงอายุ และจัดสวัสดิการให้มีคุณภาพ
4. พัฒนาทักษะและยกระดับฝีมือเพื่อให้มีอาชีพและรายได้
5. ส่งเสริมและพัฒนาสถาบันครอบครัวให้เข้มแข็ง

ประเด็นการพัฒนาที่ ๔ สร้างความสมดุลทรัพยากรธรรมชาติและสิ่งแวดล้อม ให้มีคุณภาพและยั่งยืน วัตถุประสงค์ของประเด็นการพัฒนา

1. เพื่อให้มีฐานทรัพยากรที่ตอบสนองต่อการพัฒนาและเติบโตอย่างยั่งยืน (SDG : Sustainable Development Growth)
2. เพื่อให้ประชาชนเข้าถึงน้ำเพื่อการอุปโภคบริโภคและน้ำเพื่อการประกอบอาชีพอย่างเพียงพอและสมดุล
3. เพื่อรักษาคุณภาพสิ่งแวดล้อมให้เป็นไปตามมาตรฐานที่กำหนด

เป้าหมายและตัวชี้วัด

1. ประชาชนมีน้ำอุปโภคและบริโภคที่เพียงพอทั้งปริมาณและคุณภาพ ร้อยละ ๑๐๐
2. พื้นที่ปลูกต้นไม้ของจังหวัดเพิ่มขึ้น ๓๐,๐๐๐ ไร่
3. ชยะมูลฝอยชุมชนได้รับการจัดการอย่างถูกต้อง ร้อยละ ๗๕
4. มี อปท. เข้าร่วมโครงการเมืองแห่งการบริหารพลังงานอย่างครบวงจร (Smart Energy City) อย่างน้อยร้อยละ ๒๕ ของ อปท. ทั้งหมดต่อปี

แนวทางการพัฒนา

1. พัฒนาแหล่งน้ำผิวดิน/น้ำใต้ดิน และเพิ่มประสิทธิภาพบริหารจัดการน้ำเพื่อการพัฒนาที่ยั่งยืน
2. ฟื้นฟูป่าไม้ให้อุดมสมบูรณ์และรักษาความหลากหลายทางชีวภาพในพื้นที่ต้นน้ำและป่าชุมชน
3. ฟื้นฟูและพัฒนาสวนสาธารณะทุกแห่งให้เป็นพื้นที่สีเขียว
4. เสริมสร้างและพัฒนาร่วมกันของประชาชนในด้านสิ่งแวดล้อมให้มีประสิทธิภาพ
5. บริหารจัดการแก้ไขปัญหาขยะอย่างเป็นระบบและแก้ไขปัญหาสิ่งแวดล้อมอื่น ๆ ให้มีคุณภาพ
6. พัฒนาและใช้พลังงานที่เป็นมิตรต่อสิ่งแวดล้อม

ประเด็นการพัฒนาที่ ๕ รักษาความมั่นคงภายใน และการบริหารจัดการภาครัฐ

วัตถุประสงค์ของประเด็นการพัฒนา

1. เพื่อยกระดับคุณภาพชีวิตของประชาชนให้มีความปลอดภัยในชีวิตและทรัพย์สิน
2. เพื่อยกระดับการบริหารจัดการภาครัฐ ให้ตอบสนองต่อการพัฒนา และขจัดปัญหาอุปสรรคของประชาชนให้เข้าถึงบริการ
3. เพื่อเสริมสร้างความมั่นคงของสถาบันชาติ ศาสนา และพระมหากษัตริย์ และเสริมสร้างความปรองดองสมานฉันท์ สู่สังคมและชุมชน

เป้าหมายและตัวชี้วัด

๑. ร้อยละของจำนวนคดีอาชญากรรมในคดี ๔ กลุ่ม จับกุมผู้กระทำผิด (ร้อยละ ๘๕)
๒. จำนวนหมู่บ้านสีขาวปลอดยาเสพติด (ร้อยละ ๙๕)
๓. อัตราผู้เสียชีวิตจากอุบัติเหตุจราจรทางบกลดลง ๒ คนต่อประชากรหนึ่งแสนคนต่อปี
๔. ร้อยละ ๑๐๐ ของการจัดกิจกรรมเพื่อเชิดชูความจงรักภักดี ต่อสถาบันชาติ ศาสนา และพระมหากษัตริย์ และเสริมสร้างความปรองดองสมานฉันท์ระดับหมู่บ้าน

แนวทางการพัฒนา

๑. เสริมสร้างความตระหนักรู้ ความเข้าใจ และการมีส่วนร่วมด้านความมั่นคงภายใน
๒. เพิ่มประสิทธิภาพการป้องกันและปราบปรามปัญหาอาชญากรรมและปัญหา ยาเสพติดโดยประชาชนมีส่วนร่วม
๓. บูรณาการส่วนราชการทุกส่วน เพื่อตอบสนองความต้องการของประชาชนในทุกด้าน
๔. เพิ่มประสิทธิภาพและพัฒนาสมรรถนะบุคลากรและการให้บริการภาครัฐ
๕. เพิ่มประสิทธิภาพของการบริหารจัดการภาครัฐและการบังคับใช้กฎหมายอย่างจริงจังเสมอภาคและเป็นธรรม

กรอบยุทธศาสตร์การพัฒนาขององค์กรปกครองส่วนท้องถิ่นในเขตจังหวัดร้อยเอ็ด

เพื่อจัดทำแผนพัฒนาท้องถิ่น (พ.ศ. ๒๕๖๖-๒๕๗๐)

วิสัยทัศน์

“องค์กรปกครองส่วนท้องถิ่นในเขตจังหวัดร้อยเอ็ด มีบริการสาธารณะที่ดี เน้นการมีส่วนร่วมทุกภาคส่วน เพื่อการพัฒนาท้องถิ่นและประโยชน์ของประชาชนอย่างยั่งยืน”

พันธกิจ

๑. ส่งเสริมการจัดทำบริการสาธารณะให้ได้ประสิทธิภาพ เพื่อสร้างโอกาส สร้างอาชีพ รายได้ ยกระดับคุณภาพชีวิตให้มีความมั่นคง
๒. ส่งเสริมการสร้างภูมิคุ้มกันให้สามารถรองรับการเปลี่ยนแปลงอย่างมีประสิทธิภาพ
๓. ส่งเสริมการมีส่วนร่วมและประสานพลังทุกภาคส่วนในการขับเคลื่อนการพัฒนาท้องถิ่น

เป้าประสงค์รวม

๑. ท้องถิ่นมีการพัฒนาอย่างยั่งยืน
๒. ประชาชนมีคุณภาพชีวิตที่ดี

ประเด็นยุทธศาสตร์

- ประเด็นยุทธศาสตร์ที่ ๑ พัฒนาด้านโครงสร้างพื้นฐาน
ประเด็นยุทธศาสตร์ที่ ๒ พัฒนาด้านคุณภาพชีวิตและสังคม
ประเด็นยุทธศาสตร์ที่ ๓ พัฒนาด้านเศรษฐกิจชุมชนท้องถิ่น
ประเด็นยุทธศาสตร์ที่ ๔ พัฒนาด้านการบริหารจัดการและส่งเสริมการมีส่วนร่วม

ยุทธศาสตร์การพัฒนาท้องถิ่น

ประเด็นยุทธศาสตร์ที่ ๑ พัฒนาด้านโครงสร้างพื้นฐาน

เป้าประสงค์

๑. ท้องถิ่นมีสาธารณูปโภค สาธารณูปการที่ได้มาตรฐานและเป็นมิตรกับสิ่งแวดล้อม

ตัวชี้วัด

๑. จำนวนโครงสร้างพื้นฐานที่ได้มาตรฐานเพิ่มขึ้น (จำนวน ๒๐๓ แห่ง/ปี)
๒. จำนวนชลประทานเพื่อการเกษตรเพิ่มขึ้น (จำนวน ๒๐ แห่ง/ปี)

๓. จำนวนทรัพยากรธรรมชาติและสิ่งแวดล้อมได้รับการฟื้นฟู (จำนวน ๒๐ แห่ง/ปี)
๔. จำนวนสถานที่กำจัดขยะมูลฝอยและสิ่งปฏิกูลเพิ่มขึ้นอย่างถูกหลักสุขาภิบาลเพิ่มขึ้น (จำนวน ๕ แห่ง/ปี)

กลยุทธ์

๑. พัฒนาระบบโครงสร้างพื้นฐานและสิ่งอำนวยความสะดวกให้ได้มาตรฐาน
๒. พัฒนาแหล่งน้ำดิบและแหล่งน้ำธรรมชาติเพื่อเพิ่มประสิทธิภาพการกักเก็บ พัฒนาชลประทาน และเขตไฟฟ้าเพื่อการเกษตรให้ครอบคลุมทุกพื้นที่ และเพิ่มประสิทธิภาพบริหารจัดการน้ำเพื่อการพัฒนาที่ยั่งยืน
๓. พัฒนาด้านผังเมือง การควบคุมอาคาร กำจัดขยะมูลฝอย สิ่งปฏิกูล น้ำเสีย การป้องกันและบรรเทาสาธารณภัย และการจราจร
๔. บริหารจัดการทรัพยากรป่าไม้และสิ่งแวดล้อมอย่างยั่งยืน ส่งเสริมการสร้างความตระหนักและการเรียนรู้ของประชาชนในการฟื้นฟู ปศุสัตว์ การป้องกันการบุกรุกป่าต้นน้ำและพื้นที่ลุ่มน้ำ และการป้องกันการชะล้างพังทลายของดิน

ประเด็นยุทธศาสตร์ที่ ๒ พัฒนาด้านคุณภาพชีวิตและสังคม

เป้าประสงค์

๑. ประชาชนมีคุณภาพ มีงานทำ มีรายได้เพียงพอต่อการดำรงชีพ
๒. ชุมชนในท้องถิ่นเป็นสังคมที่เข้มแข็ง สมานฉันท์ เกื้อกูลและเอื้ออาทรต่อกัน

ตัวชี้วัด

๑. เด็ก/นักเรียนและเยาวชนได้รับการพัฒนาตามเกณฑ์มาตรฐานการศึกษาขั้นพื้นฐาน ร้อยละ ๑๐๐
๒. ประชาชนนำปรัชญาเศรษฐกิจพอเพียงมาดำรงชีวิต ร้อยละ ๘๕
๓. แรงงานได้พัฒนาสู่แรงงานมีฝีมือ ร้อยละ ๕๐
๔. ประชาชนเข้าถึงสวัสดิการด้านสาธารณสุขของรัฐ ร้อยละ ๑๐๐

กลยุทธ์

๑. พัฒนาคนทุกช่วงวัย สร้างสังคมแห่งการเรียนรู้ตลอดชีวิต ยกกระดับคุณภาพการศึกษาทั้งในระบบและนอกระบบสืบทอดองค์ความรู้ ศิลปะ วัฒนธรรม จารีตประเพณีและภูมิปัญญาท้องถิ่น
๒. พัฒนาประชาชนในจังหวัดให้มีครอบครัวอบอุ่น ดำรงชีวิตอย่างมีความสุข ใช้ชีวิตแบบพอเพียงตามปรัชญาเศรษฐกิจพอเพียง ส่งเสริมให้มีระบบการจัดการความรู้ภูมิปัญญาท้องถิ่น สนับสนุนชุมชนต้นแบบ
๓. พัฒนาศักยภาพแรงงาน ทั้งแรงงานในระบบ แรงงานนอกระบบและแรงงานวิสาหกิจชุมชน ไปสู่แรงงานที่มีความรู้ มีฝีมือและความเชี่ยวชาญ
๔. พัฒนาสวัสดิการสังคม การส่งเสริมและพัฒนาคุณภาพชีวิต สุขภาวะและสภาพแวดล้อม การป้องกันและระงับการระบาดของโรคติดต่อ ป้องกันปัญหาจากยาเสพติด ส่งเสริมสุขภาพพลานามัยของประชาชน และการเข้าถึงการรักษาของผู้ด้อยโอกาสทางสังคมและประชาชนทั่วไป
๕. พัฒนาคุณภาพชีวิตและจัดสวัสดิการให้แก่ผู้สูงอายุ ผู้พิการและผู้ด้อยโอกาส
๖. ยกย่องสถานพยาบาลชุมชนในพื้นที่ห่างไกลให้ได้มาตรฐาน

ประเด็นยุทธศาสตร์ที่ ๓ พัฒนาด้านเศรษฐกิจชุมชนท้องถิ่น

เป้าประสงค์

๑. ประชาชนหลุดพ้นปัญหาความยากจน
๒. สินค้าการเกษตรของท้องถิ่นมีการเพิ่มมูลค่ามากขึ้น

ตัวชี้วัด

๑. การสร้างผลิตภัณฑ์ชุมชนของกลุ่มอาชีพต่าง ๆ เพิ่มขึ้น ร้อยละ ๕ ต่อปี
๒. จำนวนแหล่งท่องเที่ยวใหม่ที่สร้างขึ้น แหล่งท่องเที่ยวทางธรรมชาติ และแหล่งท่องเที่ยวเชิงวัฒนธรรมเพิ่มขึ้น (จำนวน ๒๐ แห่ง/ปี)
๓. มูลค่าผลผลิตทางการเกษตร การบริการ การผลิต การค้าเพิ่มขึ้น ร้อยละ ๕ ต่อปี
๔. จำนวนนวัตกรรมในท้องถิ่นเพิ่มขึ้น (จำนวน ๕ โครงการ/ปี)

กลยุทธ์

๑. ส่งเสริมการลงทุน ส่งเสริมแนวคิดเศรษฐกิจสร้างสรรค์ให้เกิดขึ้นแก่คนในชุมชน ส่งเสริมการพึ่งพาตนเองตามหลักปรัชญาเศรษฐกิจพอเพียง
๒. พัฒนาการท่องเที่ยวของจังหวัดเป็นพื้นที่เป้าหมายทางการท่องเที่ยว การสร้างแหล่งท่องเที่ยวใหม่ แหล่งท่องเที่ยวทางธรรมชาติ แหล่งท่องเที่ยวเชิงวัฒนธรรม แหล่งท่องเที่ยวเชิงเกษตรหรือการท่องเที่ยววิถีไทย ส่งเสริมกลุ่มอาชีพ การบริการ การผลิต การค้า อุตสาหกรรมการท่องเที่ยวและการบริการของจังหวัด
๓. สร้างมูลค่าเพิ่มให้กับผลิตผลทางการเกษตร ผลิตผลของกลุ่มอาชีพต่าง ๆ ส่งเสริมการใช้ปุ๋ยชีวภาพ การลดต้นทุนการผลิต และการใช้พลังงานทดแทน
๔. พัฒนาระบบการผลิตและส่งเสริมการแปรรูปสินค้าการเกษตรด้วยนวัตกรรม ให้เป็นเกษตรปลอดภัย สู่มาตรฐานสากลเกษตรอินทรีย์ เกษตรแปรรูป เกษตรอัตลักษณ์ท้องถิ่น เป็นมิตรต่อสิ่งแวดล้อม และสร้างนวัตกรรมใหม่เพื่อพัฒนาท้องถิ่น
๕. ส่งเสริมการวิจัยและพัฒนาเพื่อเพิ่มศักยภาพการผลิตและเพิ่มมูลค่าข้าวหอมมะลิ

ประเด็นยุทธศาสตร์ที่ ๔ พัฒนาด้านการบริหารจัดการและส่งเสริมการมีส่วนร่วม

เป้าประสงค์

๑. ภาครัฐ ภาคเอกชน และภาคประชาชนมีส่วนร่วมในการพัฒนาท้องถิ่น
๒. ท้องถิ่นมีการพัฒนาตามหลักธรรมาภิบาลของการบริหารกิจการบ้านเมืองที่ดี

ตัวชี้วัด

๑. จำนวนประชาชนมีความสำนึกพลเมืองเพิ่มขึ้น (จำนวน ๑๒,๐๐๐ คน/ปี)
๒. การมีส่วนร่วมของพลเมืองในโครงการพัฒนาต่าง ๆ เพิ่มขึ้น ร้อยละ ๑๐๐
๓. การตอบสนองความต้องการของประชาชนเพิ่มขึ้น ร้อยละ ๑๐๐

กลยุทธ์

๑. ส่งเสริมประชาธิปไตย สนับสนุนการพัฒนาประชาธิปไตยภาคพลเมือง การพัฒนาศักยภาพผู้นำชุมชน เสริมสร้างวัฒนธรรมและการมีส่วนร่วมของประชาชนในระบอบประชาธิปไตย
๒. เสริมสร้างการมีส่วนร่วมของประชาชน เพื่อแก้ปัญหา การปฏิรูป และการพัฒนาท้องถิ่นในทุก ๆ ด้านอย่างต่อเนื่อง
๓. บริหารแบบบูรณาการและแบบประชารัฐ ให้เกิดผลสัมฤทธิ์ต่อภารกิจของรัฐ
๔. สร้างความสงบ ความผาสุกความมั่นคงในชีวิต อำนวยความยุติธรรม การลดความเหลื่อมล้ำในสังคม การสร้างโอกาสในการเข้าถึงหรือได้รับสิทธิและสวัสดิการของรัฐอย่างเท่าเทียมและเป็นธรรม
๕. ลดขั้นตอนการปฏิบัติงานขององค์กรปกครองส่วนท้องถิ่นให้มีประสิทธิภาพและเกิดความคุ้มค่าในเชิงภารกิจของรัฐ เพื่อให้ประชาชนได้รับการอำนวยความสะดวกและได้รับการตอบสนองความต้องการ
๖. เพิ่มประสิทธิภาพในการบริหารจัดการภาครัฐ สร้างบุคลากรขององค์กรปกครองส่วนท้องถิ่นให้เป็นคนดี คนเก่ง ยึดหลักคุณธรรม จริยธรรม มุ่งมั่นและเป็นมืออาชีพ

ยุทธศาสตร์การพัฒนาของเทศบาลตำบลนาแขง (๒๕๖๖-๒๕๗๐)

วิสัยทัศน์ (Vision)

“ สานงานต่อ ก่องานใหม่ ใส่ใจพัฒนา สร้างนาแขงให้เป็นเมืองน่าอยู่ มุ่งสู่เศรษฐกิจพอเพียง ”

พันธกิจ (Mission)

๑. จัดให้มีและบำรุงรักษาทางบก ทางน้ำ สาธารณูปโภคขั้นพื้นฐานให้กับประชาชน
๒. จัดให้มีน้ำเพื่อการอุปโภค บริโภค และพัฒนาแหล่งน้ำการเกษตรอย่างเพียงพอ
๓. ส่งเสริมและยกระดับมาตรฐานการศึกษา
๔. ส่งเสริมการอนุรักษ์ประเพณี และวัฒนธรรมอันดีงามของท้องถิ่น
๕. ส่งเสริมการสร้างงาน การประกอบอาชีพของประชาชน
๖. ส่งเสริมและพัฒนาคุณภาพผลผลิตสินค้าทางการเกษตร
๗. พัฒนาคุณภาพชีวิตประชาชนให้มีพละนามายที่สมบูรณ์แข็งแรงมีสภาพแวดล้อมที่ดี
๘. สนับสนุนการป้องกันและแก้ไขปัญหาเสพติด
๙. ส่งเสริมและพัฒนาคุณภาพชีวิตของเด็ก สตรี เยาวชน และผู้สูงอายุ
๑๐. ส่งเสริมการสร้างครอบครัวอบอุ่น ชุมชนเข้มแข็ง
๑๑. สร้างความรักความสามัคคี และคุณธรรม จริยธรรมให้กับประชาชน
๑๒. ส่งเสริมให้ประชาชนยึดปรัชญาเศรษฐกิจพอเพียงเป็นแนวทางในการดำเนินชีวิต
๑๓. ส่งเสริมการรักษาทรัพยากรธรรมชาติและสิ่งแวดล้อมให้คงอยู่อย่างยั่งยืน
๑๔. ส่งเสริมการบริหารจัดการตามหลักธรรมาภิบาล

เป้าประสงค์รวม (goal)

๑. การคมนาคมมีความสะดวก รวดเร็ว ปลอดภัย
๒. ประชาชนมีสาธารณูปโภคพื้นฐานในการดำรงชีวิตอย่างทั่วถึงและได้มาตรฐาน
๓. ประชาชนได้รับการศึกษาที่ได้มาตรฐานอย่างทั่วถึง ได้รับโอกาสเรียนรู้อย่างเท่าเทียม และมีการเรียนรู้ตลอดชีวิต
๔. มีทรัพยากรธรรมชาติที่สมบูรณ์ มีสภาพแวดล้อมที่ดี
๕. มีการสืบสานประเพณี ศิลปะ วัฒนธรรมอันดีงาม ภูมิปัญญาท้องถิ่นให้คงอยู่คู่กับท้องถิ่นตลอดไป
๖. ประชาชนมีงานทำมีรายได้เพียงพอต่อการดำรงชีพ
๗. ประชาชนมีรายได้จากการประกอบอาชีพภาคเกษตรกรรมเพิ่มมากขึ้น
๘. ประชาชนมีสุขภาพจิตที่ดี สุขภาพร่างกายแข็งแรงสมบูรณ์ห่างไกลยาเสพติด มีคุณภาพชีวิตที่ดี
๙. สังคมชุมชนในท้องถิ่นเป็นสังคมที่เข้มแข็ง สมานฉันท์ เกื้อกูลเอื้ออาทรต่อกัน
๑๐. ประชาชนดำรงชีวิตอย่างมีความสุข ใช้ชีวิตแบบพอเพียงตามปรัชญาเศรษฐกิจพอเพียง
๑๑. ประชาชนได้รับการบริการโดยคำนึงถึงหลักนิติธรรมความโปร่งใส ความรับผิดชอบ ความคุ้มค่า การมีส่วนร่วม และมีคุณธรรม

ประเด็นยุทธศาสตร์การพัฒนาเทศบาลตำบลนาแขง

- ประเด็นยุทธศาสตร์ที่ ๑ ด้านโครงสร้างพื้นฐาน
ประเด็นยุทธศาสตร์ที่ ๒ ด้านส่งเสริมคุณภาพชีวิต
ประเด็นยุทธศาสตร์ที่ ๓ ด้านการจัดระเบียบชุมชน สังคม และการรักษาความสงบเรียบร้อย
ประเด็นยุทธศาสตร์ที่ ๔ ด้านการวางแผนการพัฒนาเศรษฐกิจ

- ประเด็นยุทธศาสตร์ที่ ๕ ด้านการอนุรักษ์ทรัพยากรธรรมชาติและสิ่งแวดล้อม
ประเด็นยุทธศาสตร์ที่ ๖ ด้านการศึกษา ศาสนา วัฒนธรรมและภูมิปัญญาท้องถิ่น
ประเด็นยุทธศาสตร์ที่ ๗ ด้านการบริหารการจัดการ

รายละเอียดยุทธศาสตร์การพัฒนา

ยุทธศาสตร์ที่ ๑ การพัฒนาด้านโครงสร้างพื้นฐาน

เป้าประสงค์

๑. การคมนาคมมีความสะดวก รวดเร็ว ปลอดภัย
๒. ประชาชนมีสาธารณูปโภคพื้นฐานในการดำรงชีวิตอย่างทั่วถึงและได้มาตรฐาน

ตัวชี้วัด

ร้อยละที่เพิ่มขึ้นของการพัฒนาสาธารณูปโภคขั้นพื้นฐานภายในตำบล

กลยุทธ์

๑. ปรับปรุงเส้นทางคมนาคม ถนนสายหลักและสายรองให้ได้มาตรฐาน
๒. ก่อสร้างซ่อมแซมบำรุงรักษา ระบบระบายน้ำได้อย่างรวดเร็ว
๓. ติดตั้งและขยายเขตไฟฟ้าสาธารณะและติดตั้งไฟสว่างให้ทั่วถึงเพื่อสร้างความปลอดภัย
๔. จัดระบบน้ำประปาให้ชุมชนมีน้ำสะอาดอุปโภคบริโภค เพียงพอต่อความต้องการ

ยุทธศาสตร์ที่ ๒ ด้านส่งเสริมคุณภาพชีวิต

๑. สร้างความรักความสามัคคี และคุณธรรม จริยธรรมให้กับประชาชน

เป้าประสงค์

๑. ประชาชนมีสุขภาพจิตที่ดี สุขภาพร่างกายแข็งแรงสมบูรณ์ห่างไกลยาเสพติด มีคุณภาพชีวิตที่ดี
๒. สังคมชุมชนในท้องถิ่นเป็นสังคมที่เข้มแข็ง สมานฉันท์ เกื้อกูลเอื้ออาทรต่อกัน
๓. ประชาชนดำรงชีวิตอย่างมีความสุข ใช้ชีวิตแบบพอเพียงตามปรัชญาเศรษฐกิจพอเพียง

ตัวชี้วัด

ระดับคุณภาพชีวิตของประชาชนภายในตำบลนาแซงเพิ่มขึ้นอย่างต่อเนื่อง

กลยุทธ์

๑. พัฒนาคุณภาพชีวิตประชาชนให้มีพลานามัยที่สมบูรณ์แข็งแรงมีสภาพแวดล้อมที่ดี
๒. ส่งเสริมและพัฒนาคุณภาพชีวิตของเด็ก สตรี เยาวชน และผู้สูงอายุ
๓. ส่งเสริมการสร้างครอบครัวอบอุ่น ชุมชนเข้มแข็ง

ยุทธศาสตร์ที่ ๓ การจัดระเบียบชุมชน สังคม

เป้าประสงค์

๑. ประชาชนมีสุขภาพจิตที่ดี สุขภาพร่างกายแข็งแรงสมบูรณ์ห่างไกลยาเสพติด มีคุณภาพชีวิตที่ดี
๒. สังคมชุมชนในท้องถิ่นเป็นสังคมที่เข้มแข็ง สมานฉันท์ เกื้อกูลเอื้ออาทรต่อกัน

ตัวชี้วัด

ระดับคุณภาพชีวิตที่ดีของประชาชนเพิ่มขึ้นอย่างต่อเนื่อง

กลยุทธ์

๑. ส่งเสริมให้นาแซงเป็นเมืองสีขาว
๒. จัดตั้งเครือข่ายเฝ้าระวังปัญหาทางสังคม
๓. ติดตั้งกล้องวงจรปิดในชุมชน
๔. จัดหาพาหนะวัสดุอุปกรณ์สำหรับงานป้องกันและบริการประชาชน

ยุทธศาสตร์ที่ ๔ ด้านการวางแผนการพัฒนาเศรษฐกิจ

เป้าประสงค์

๑. ประชาชนมีงานทำมีรายได้เพียงพอต่อการดำรงชีพ
๒. ประชาชนมีรายได้จากการประกอบอาชีพภาคเกษตรกรรมเพิ่มมากขึ้น
๓. ประชาชนดำรงชีวิตอย่างมีความสุข ใช้ชีวิตแบบพอเพียงตามปรัชญาเศรษฐกิจพอเพียง

ตัวชี้วัด

๑. ร้อยละประชาชนที่ว่างงานลดลง
๒. จำนวนพื้นที่เกษตรกรรมเพิ่มมากขึ้น
๓. ร้อยละของประชาชนที่ใช้ชีวิตแบบพอเพียงตามปรัชญาเศรษฐกิจพอเพียง

กลยุทธ์

๑. ส่งเสริมการสร้างงาน การประกอบอาชีพของประชาชน
๒. ส่งเสริมและพัฒนาคุณภาพผลผลิตสินค้าทางการเกษตร
๓. ส่งเสริมให้ประชาชนยึดปรัชญาเศรษฐกิจพอเพียงเป็นแนวทางในการดำเนินชีวิต

ยุทธศาสตร์ที่ ๕ การพัฒนาด้านอนุรักษ์ทรัพยากรธรรมชาติและสิ่งแวดล้อม

เป้าประสงค์

ทรัพยากรธรรมชาติและสิ่งแวดล้อมภายในตำบลนาแซงได้รับการบริหารจัดการอย่างเหมาะสม

ตัวชี้วัด

ทรัพยากรธรรมชาติและสิ่งแวดล้อมภายในตำบลนาแซงได้ที่รับการจัดการ ดูแล อนุรักษ์และฟื้นฟู

เพิ่มขึ้น

กลยุทธ์

คุ้มครองดูแลและบำรุงรักษาทรัพยากรธรรมชาติและสิ่งแวดล้อม

ยุทธศาสตร์ที่ ๖ การพัฒนาด้านการศึกษา ศาสนา และวัฒนธรรม

เป้าประสงค์

๑. ประชาชนได้รับการศึกษาที่ได้มาตรฐานอย่างทั่วถึง ได้รับโอกาสเรียนรู้อย่างเท่าเทียม และมีการเรียนรู้ตลอดชีวิต
๒. มีทรัพยากรธรรมชาติที่สมบูรณ์ มีสภาพแวดล้อมที่ดี
๓. มีการสืบสานประเพณี ศิลปะ วัฒนธรรมอันดีงาม ภูมิปัญญาท้องถิ่นให้คงอยู่คู่กับท้องถิ่นตลอดไป

ตัวชี้วัด

๑. ระบบการศึกษาได้รับการพัฒนาและมีคุณภาพที่เพิ่มขึ้น
๒. วัฒนธรรมนิยม ประเพณี วัฒนธรรมท้องถิ่นได้รับการอนุรักษ์และบำรุงรักษาเพิ่มขึ้นอย่างต่อเนื่อง

กลยุทธ์

๑. ส่งเสริมและยกระดับมาตรฐานการศึกษา
๒. ส่งเสริมการอนุรักษ์ประเพณี และวัฒนธรรมอันดีงามของท้องถิ่น

ยุทธศาสตร์ที่ ๗ การพัฒนาการบริหารจัดการ

เป้าประสงค์

๑. ชุมชนเข้มแข็ง ร่วมคิด ร่วมทำ แก้ไขปัญหาภายในชุมชนของตนเองได้อย่างมีประสิทธิภาพ
๒. ประสิทธิภาพการบริหารจัดการองค์กรให้มีความถูกต้อง รวดเร็ว ตอบสนองความต้องการของประชาชนได้ตรงตามวัตถุประสงค์

ตัวชี้วัด

๑. ชุมชนมีศักยภาพเข้มแข็งเพิ่มมากขึ้น
๒. ประสิทธิภาพการบริหารจัดการขององค์กรเพิ่มขึ้น

กลยุทธ์

ส่งเสริมการมีส่วนร่วมของประชาชนในการพัฒนาตำบลนาแซง

จุดยืนทางยุทธศาสตร์ (Positioning) ของเทศบาลตำบลนาแซง

การกำหนดตำแหน่งจุดยืนทางยุทธศาสตร์ (Positioning) ของเทศบาลตำบลนาแซง จะให้ความสำคัญสอดคล้องของประเด็นความเชื่อมโยงยุทธศาสตร์ที่สำคัญของแผนพัฒนาเศรษฐกิจและสังคมแห่งชาติฉบับที่ ๑๒ ยุทธศาสตร์ชาติ และยุทธศาสตร์การพัฒนาจังหวัด จะเห็นได้ว่ามีความเชื่อมโยงกันอย่างชัดเจนในการนำมาเป็นแนวทางกำหนดประเด็นยุทธศาสตร์การพัฒนาขององค์กรปกครองส่วนท้องถิ่น ซึ่งการกำหนดประเด็นยุทธศาสตร์การพัฒนาที่ชัดเจนจะเป็นการเตรียมการพัฒนา เป็นการนำภูมิคุ้มกันที่มีอยู่ พร้อมทั้งเร่งสร้างภูมิคุ้มกันในท้องถิ่นให้เข้มแข็งขึ้นเพื่อเตรียมความพร้อมคน สังคม และระบบเศรษฐกิจของชุมชนให้สามารถปรับตัวรองรับผลกระทบจากสถานการณ์ที่เปลี่ยนแปลงได้อย่างเหมาะสม และภายใต้สถานการณ์ความเสี่ยงซึ่งเกิดขึ้นจากการเปลี่ยนแปลงในจังหวัดและภายในประเทศ โดยเฉพาะความเคลื่อนไหวทางการเมืองในระดับประเทศ และระดับโลกมีผลกระทบต่อเศรษฐกิจพลังงาน และการเปลี่ยนแปลงของสภาพภูมิอากาศ ที่เป็นไปอย่างรวดเร็วและส่งผลกระทบต่อท้องถิ่น ดังนั้น ทิศทางการบริหารจัดการตำบล จึงมุ่งเน้นภายใต้หลักปรัชญาของเศรษฐกิจพอเพียงเพื่อรองรับการเปลี่ยนแปลงดังกล่าว จึงเป็นการใช้จุดแข็งและศักยภาพที่มีอยู่ให้เป็นประโยชน์ต่อการพัฒนาตำบล เพื่อสร้างความเข้มแข็งอย่างยั่งยืน โดยให้ความสำคัญกับการพัฒนาโครงสร้างพื้นฐานและระบบสาธารณูปโภค การพัฒนาด้านการศึกษา เศรษฐกิจภายในตำบล เพื่อเป็นรากฐานในการพัฒนาเสริมสร้างความเข้มแข็งของกลุ่มอาชีพ ภาคการเกษตร ขณะเดียวกันจำเป็นต้องปรับตัวในการเชื่อมโยงกับระบบเศรษฐกิจในระดับจังหวัด ภูมิภาคและระดับประเทศ การก้าวสู่ประชาคมเศรษฐกิจอาเซียน การเตรียมความพร้อมด้านโครงสร้างพื้นฐานระบบคมนาคมขนส่งที่ต้องก้าวไปพร้อมกับการยกระดับคุณภาพชีวิต การเสริมสร้างองค์ความรู้ การพัฒนาเทคโนโลยีนวัตกรรมและความคิดสร้างสรรค์ ให้เป็นพลังขับเคลื่อนการพัฒนาเศรษฐกิจและสังคมของตำบล

นอกจากนี้ยังจำเป็นต้องมีการบริหารจัดการองค์กร เพื่อสร้างความเป็นธรรมในสังคมให้ความสำคัญกับการพัฒนาการบริหารราชการ เพื่อให้เกิดประโยชน์สุขแก่ประชาชนและเป็นไปตามหลักการบริหารกิจการบ้านเมืองที่ดี รวมทั้งการส่งเสริมการมีส่วนร่วมของประชาชนในการตรวจสอบการบริหารงานขององค์กร ส่งเสริมให้ประชาชนเข้าถึงทรัพยากรอย่างมีส่วนร่วม ควบคู่กับการปลูกจิตสำนึกค่านิยมประชาธิปไตยและธรรมาภิบาลแก่ประชาชนทุกกลุ่ม โดยยังคงยึดหลักการตามวิสัยทัศน์ของ เทศบาลตำบลนาแซงคือ “สานงานต่อ ก่องานใหม่ ใส่ใจพัฒนา สร้างนาแซงให้เป็นเมืองน่าอยู่ มุ่งสู่เศรษฐกิจพอเพียง” โดยการประยุกต์ใช้แนวคิดดังกล่าวและสร้างความมั่นใจว่าการพัฒนาจะเป็นไปแนวทางที่ยั่งยืนและสร้างความสุขให้ประชาชนในตำบลนาแซง ทุกภาคส่วนต้องพิจารณาการเปลี่ยนแปลงทั้งภายในและภายนอกอย่างรอบคอบ และวางจุดยืนในการพัฒนาระยะยาวกรอบแนวคิดการพัฒนาตำบลนาแซง จึงเป็นการดำเนินการเพื่อให้บรรลุภารกิจและวิสัยทัศน์ ของตำบลนาแซง โดยใช้ปรัชญาเศรษฐกิจพอเพียงเป็นปรัชญานำทาง และคำนึงถึงบริบทการเปลี่ยนแปลงที่จะเป็นทั้งโอกาสและข้อจำกัดเป็นแนวทางในการพัฒนาในอนาคต ดังนี้

ส่งเสริมและพัฒนาอาชีพอย่างยั่งยืน (Enhancing the efficiency and Development of occupational sustainable)

การพัฒนาและปรับปรุงโครงสร้างพื้นฐาน ไม่ว่าจะเป็นเส้นทางคมนาคม ประปา ไฟฟ้า และสาธารณูปการ สิ่งแวดล้อม แหล่งน้ำเพื่อการเกษตร และผังเมือง คือการเตรียมความพร้อม อำนวยความสะดวกในการขนส่งสินค้า เกษตร และการท่องเที่ยวเชิงเกษตร เนื่องจากพื้นที่ส่วนใหญ่เป็นพื้นที่เกษตรกรรม ได้แก่ การทำนา การทำสวน ยางพารา อ้อย มันสำปะหลัง และเลี้ยงสัตว์ การประกอบอาชีพยังต้องพึ่งพาธรรมชาติเป็นส่วนใหญ่ เนื่องจากอาชีพ

ส่วนใหญ่ของตำบลนาแซงเป็นอาชีพที่ยึดเอาทรัพยากรธรรมชาติเป็นวัตถุดิบสำคัญ รวมทั้งการทำการเกษตรควบคู่ไปกับการอนุรักษ์ธรรมชาติและสิ่งแวดล้อม นำไปสู่การเกษตรที่ยั่งยืน

การส่งเสริมการพัฒนาคน ตั้งแต่เกิดจนเสียชีวิต ในทุกเพศทุกวัย การส่งเสริมการดูแลสุขภาพกายสุขภาพใจ และปัญญา ประชาชนและผู้ด้อยโอกาสทางสังคมได้รับสวัสดิการจากเทศบาลตำบลนาแซงและจำภาครัฐอย่างทั่วถึงที่และถาวรถึงเป็นธรรม ส่งเสริมประเพณีวัฒนธรรมของไทยและท้องถิ่นปลูกฝังจิตสำนึกความเป็นไทยให้กับคนรุ่นใหม่

ในด้านการพัฒนาโครงสร้างพื้นฐานละคมนามคม เพื่อความสะดวกต่อการเดินทางและโครงสร้างพื้นฐานที่จำเป็นต่อการขยายฐานการผลิต อาทิ ไฟฟ้า และประปา การพัฒนาเศรษฐกิจในระดับชุมชน ทบพวนบทบาทในการดูแลและช่วยเหลือกลุ่มผู้ผลิตในพื้นที่ ยกย่องระดับกระบวนการผลิต ให้เป็นมาตรฐานเท่าเทียมสากล การจัดการทรัพยากรธรรมชาติและสิ่งแวดล้อม โดยเน้นการบริหารจัดการทรัพยากรธรรมชาติโดยการมีส่วนร่วมของประชาชน รวมทั้งต้องมีการควบคุมมาตรฐานการดูแลรักษาฟื้นฟูทรัพยากรธรรมชาติและสิ่งแวดล้อม การพัฒนาคุณภาพชีวิตเตรียมรับมือผลกระทบจากปัญหาสังคมและปัญหาด้านสาธารณสุขที่อาจจะเกิดจากการเคลื่อนย้ายแรงงานและนักท่องเที่ยวโดยเสรี อาทิ โรคระบาด ความขัดแย้งทางสังคมและเชื้อชาติ การเฝ้าระวังปัญหาอาชญากรรม ยาเสพติด การค้ามนุษย์ จะต้องจัดสวัสดิการสังคมสำหรับเด็กกลุ่มเสี่ยง และกลุ่มผู้ด้อยโอกาสอย่างมีคุณภาพและทั่วถึง การจัดการด้านการศึกษา เน้นการพัฒนามาตรฐานด้านการศึกษา ส่งเสริมการเรียนรู้ภาษาอังกฤษและภาษาเพื่อนบ้านในภูมิภาคอาเซียน พัฒนาและสนับสนุนครูผู้สอนและนำเทคโนโลยีมาใช้ประกอบการเรียนการสอน

น้อมนำหลักปรัชญาเศรษฐกิจพอเพียง (Sufficiency Economy Philosophy)

ประเทศไทยน้อมนำปรัชญาเศรษฐกิจพอเพียงไปประยุกต์ใช้ในภาคีการพัฒนากระจายไปทุกภาคส่วน การใช้หลักปรัชญานำทางในการขับเคลื่อนนโยบายของผู้บริหารและกระแสนโยบายตามหลักธรรมาภิบาล

เน้นการนำเกษตรทฤษฎีใหม่ตามแนวพระราชดำริไปประยุกต์ใช้เพื่อเพิ่มรายได้และลดรายจ่ายของครัวเรือน เน้นการมีส่วนร่วมของชุมชน การพึ่งตนเอง พัฒนานวัตกรรมและคุณภาพชีวิตผ่านกระบวนการจัดการทำแผนชุมชน สร้างแผนชุมชนที่มีคุณภาพเป็นชุมชนเข้มแข็ง ส่งเสริมให้ประชาชนรู้จักและเข้าใจหลักปรัชญาของเศรษฐกิจพอเพียง สร้างกระแสการประชาสัมพันธ์ในสื่อรูปแบบต่างๆ เพื่อสร้างความเข้าใจหลักความพอประมาณ การมีภูมิคุ้มกัน และเงื่อนไข มีความรู้ คู่คุณธรรม และความมีเหตุผลในการดำเนินชีวิต

จากเหตุผลดังกล่าวข้างต้น และศักยภาพของเทศบาลตำบลนาแซง ตลอดจนความต้องการของผู้มีส่วนได้เสีย (Stakeholder) ที่เกี่ยวข้อง ภาคประชาชน ส่วนราชการ/องค์กรภาครัฐ หน่วยงานเอกชน กลุ่มองค์กรต่างๆ จึงกำหนด จุดยืนทางยุทธศาสตร์ (Positioning) ของเทศบาลตำบลนาแซง คือ “เป็นเทศบาลตำบลที่ส่งเสริมและพัฒนาอาชีพอย่างยั่งยืน” โดยให้สอดคล้องกับหัวใจของแผนพัฒนาเศรษฐกิจและสังคมแห่งชาติ ฉบับที่ ๑๒ คือ “มั่นคง มั่งคั่ง และยั่งยืน”

โครงสร้างเชื่อมโยงแผนยุทธศาสตร์การพัฒนาของเทศบาลตำบลนาแซง พ.ศ.๒๕๖๖-๒๕๗๐

ยุทธศาสตร์ชาติ ๒๐ ปี

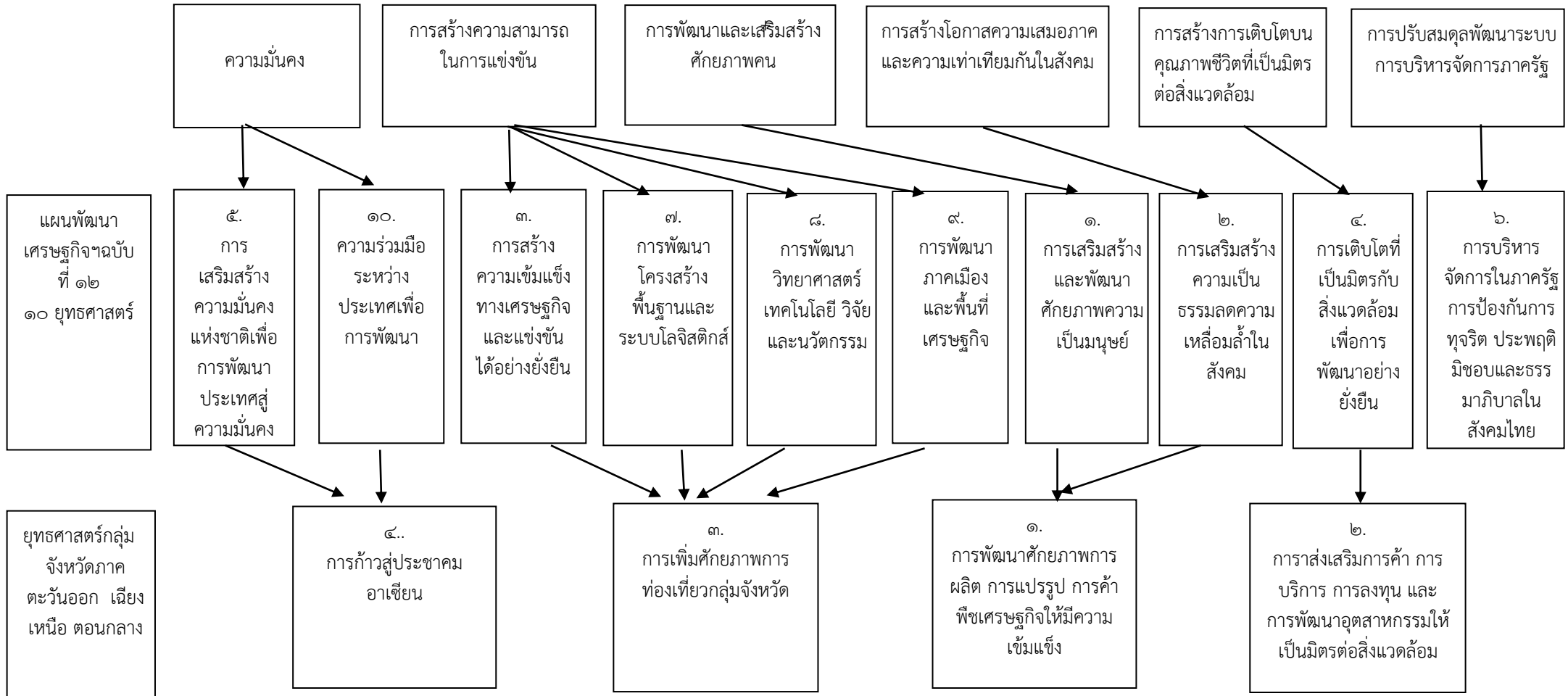

โครงสร้างเชื่อมโยงแผนยุทธศาสตร์การพัฒนาของเทศบาลตำบลนาแซง พ.ศ.๒๕๖๖-๒๕๗๐

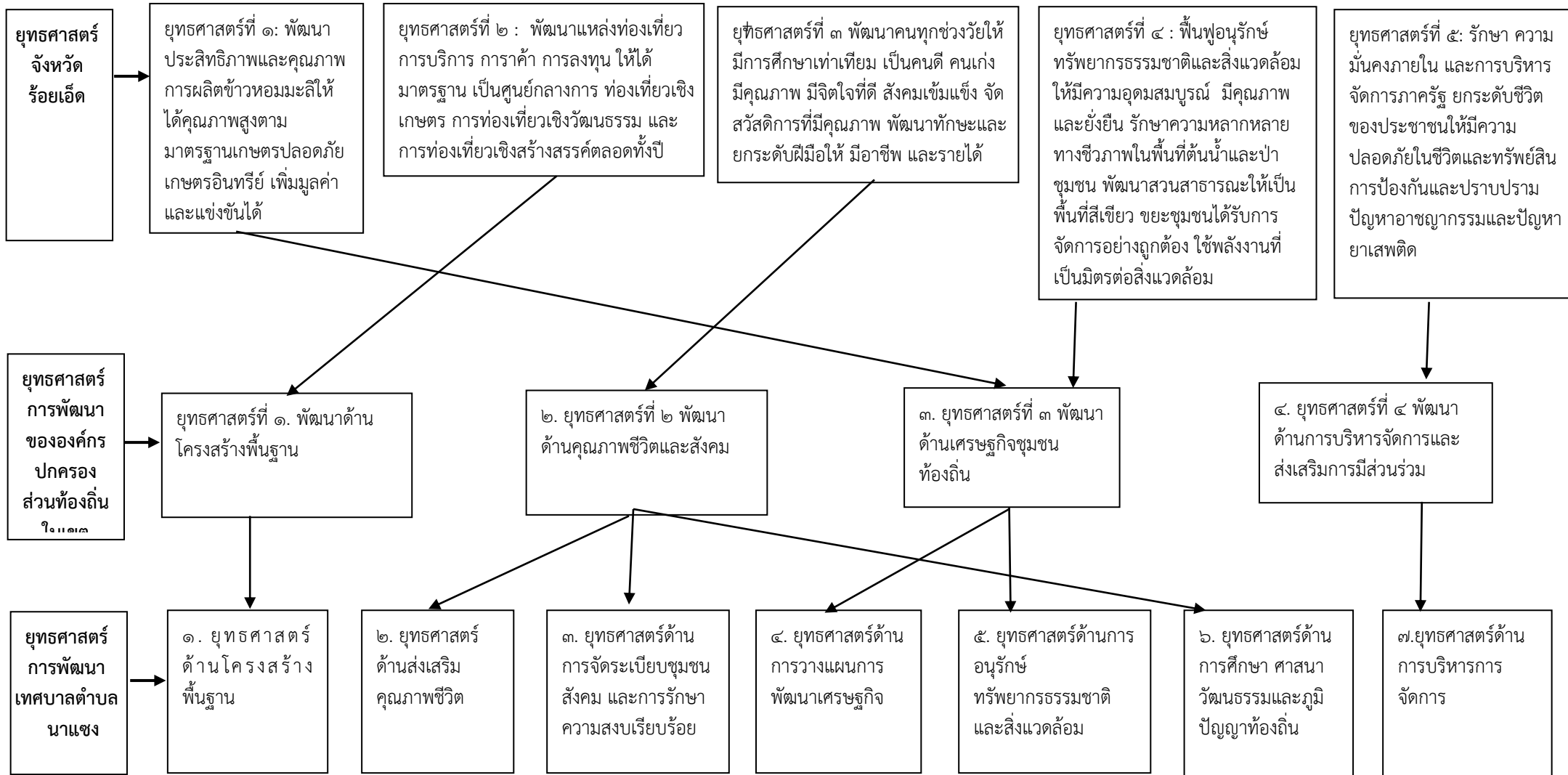

ความเชื่อมโยงยุทธศาสตร์จังหวัดกับยุทธศาสตร์การพัฒนาของเทศบาลตำบลนาแซง

ยุทธศาสตร์การพัฒนาจังหวัดร้อยเอ็ด	ยุทธศาสตร์การพัฒนา ของ อปท. ในจังหวัดร้อยเอ็ด	ยุทธศาสตร์การพัฒนาของเทศบาลตำบลนาแซง
ยุทธศาสตร์ที่ ๒ : ยกระดับการท่องเที่ยว การบริการ การค้า และการลงทุน	๑.พัฒนาด้านโครงสร้างพื้นฐาน	๑.ด้านโครงสร้างพื้นฐาน
ยุทธศาสตร์ที่ ๓ : พัฒนาและเสริมสร้างศักยภาพคน และสังคม ให้เข้มแข็ง	๒.พัฒนาด้านคุณภาพชีวิตและสังคม	๒.ด้านส่งเสริมคุณภาพชีวิต ๓.ด้านการจัดระเบียบชุมชน สังคม ๖.ด้านการศึกษา ศาสนา และวัฒนธรรม
ยุทธศาสตร์ที่ ๑ : ส่งเสริมและพัฒนากระบวนการผลิตข้าวหอมมะลิและสินค้าเกษตร สู่มาตรฐานเกษตรอินทรีย์ และอาหารปลอดภัย	๓.พัฒนาด้านเศรษฐกิจชุมชนท้องถิ่น	๔.ด้านการวางแผนการพัฒนาเศรษฐกิจ ๕.ด้านอนุรักษ์ทรัพยากรธรรมชาติและสิ่งแวดล้อม
ยุทธศาสตร์ที่ ๔ : สร้างความสมดุลทรัพยากรธรรมชาติและสิ่งแวดล้อม ให้มีคุณภาพและยั่งยืน		
ยุทธศาสตร์ที่ ๕ : รักษาความมั่นคงภายใน และการบริหารจัดการภาครัฐ	๔.พัฒนาด้านการบริหารจัดการและส่งเสริมการมีส่วนร่วม	๗.ด้านการบริหารการจัดการ

แผนที่ยุทธศาสตร์

ยุทธศาสตร์การพัฒนาของเทศบาลตำบลนาแขง Strategy Map

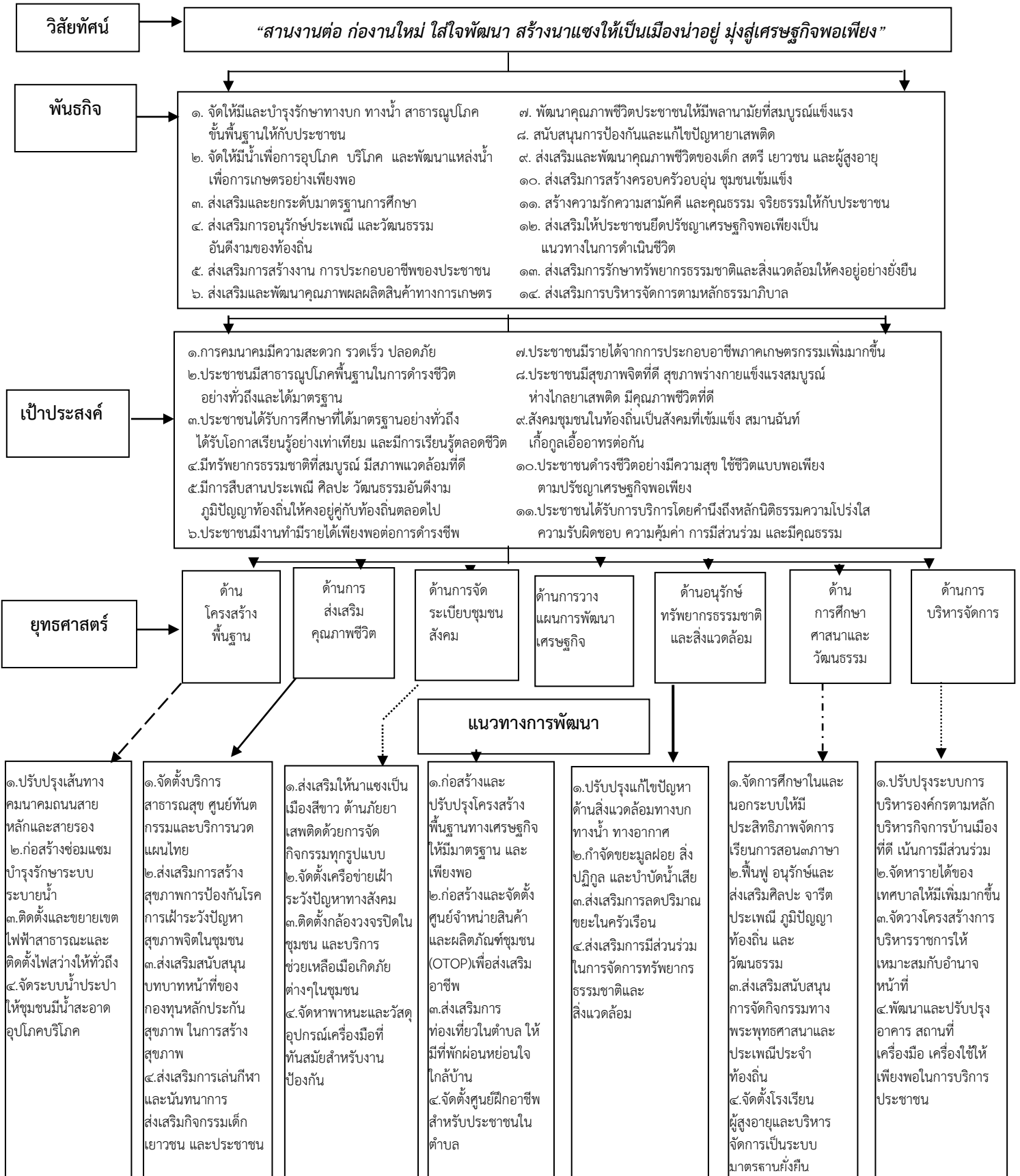

๑. ด้านโครงสร้างพื้นฐาน

๑.๑ การบริการด้านการประปาไม่เพียงพอและทั่วถึง เกิดปัญหาการขาดแคลนแหล่งน้ำสำหรับอุปโภค บริโภคในฤดูร้อน การบริหารจัดการน้ำประปาจะต้องได้รับการปรับปรุง ความต้องการของประชาชน คือ ต้องการให้ปรับปรุงซ่อมแซมและต่อท่อประปาภายในหมู่บ้าน จัดระบบการจัดการน้ำสำหรับอุปโภค บริโภคให้มีความสะอาดมากขึ้น ก่อสร้างระบบประปาหมู่บ้านให้ทั่วถึง ขุดบ่อน้ำตื้นเพิ่มเติม จัดซื้อถังเก็บน้ำให้แต่ละหมู่บ้าน

๑.๒ การคมนาคม ขาดงบประมาณในการดำเนินงาน ปัญหาถนน เส้นทางคมนาคมไม่สะดวก เนื่องจากเส้นทางที่มีอยู่บางส่วน ยังไม่ได้มาตรฐาน เป็นหลุมเป็นบ่อ ถนนขาดการเชื่อมโยงให้เป็นระบบ ความต้องการของประชาชน คือ ปรับปรุงเส้นทางคมนาคมให้สะดวกปลอดภัย ครอบคลุมและเป็นระบบ

๑.๓ ไฟฟ้าแสงสว่าง ปัญหาไฟฟ้าส่องสว่างสาธารณะไม่ทั่วถึง ความต้องการของประชาชน คือ เพิ่มไฟฟ้าส่องสว่างสาธารณะให้ครอบคลุมทั่วถึงพื้นที่ภายในตำบลนาแซง

๑.๔ การระบายน้ำ การระบายน้ำเป็นไปอย่างล่าช้า เกิดการพังทลายของผิวดิน น้ำกัดเซาะเนื่องจากความรุนแรงของกระแส ซึ่งระบายน้ำไม่ทันท่ว่งที่ เกิดน้ำท่วมขังในบางพื้นที่ ความต้องการของประชาชน คือ ก่อสร้างรางระบายน้ำ หรือท่อระบายน้ำในจุดที่มีน้ำท่วมขัง และน้ำกัดเซาะผิวดินขอบถนนเป็นประจำ

๑.๕ การพัฒนาด้านเทคโนโลยีสารสนเทศ ยังไม่ครอบคลุมและทั่วถึงทุกพื้นที่ภายในตำบล เช่น ระบบการให้บริการสัญญาณอินเทอร์เน็ต ไม่สามารถดำเนินการติดตั้งได้ครอบคลุมพื้นที่ที่ต้องการ ต้องการเนื่องจากข้อจำกัดด้านระยะทาง การขยายสัญญาณ ฯลฯ ความต้องการของประชาชน คือ ต้องการให้บริการสาธารณะโทรศัพท์บ้านและการให้บริการอินเทอร์เน็ตที่เพิ่มขึ้น

๒. ด้านเศรษฐกิจ

๒.๑ ประชาชนไม่มีอาชีพเสริม เนื่องจากขาดการส่งเสริมสนับสนุนการพัฒนาอาชีพเสริมอย่างเพียงพอ ความต้องการของประชาชน คือ ให้มีการส่งเสริมอาชีพเสริมให้แก่ประชาชนในหลากหลายอาชีพ

๒.๒ ประชาชนมีรายได้น้อย ขาดเงินทุนหมุนเวียนในการประกอบอาชีพ ต้นทุนทางการเกษตรสูง แหล่งงบประมาณนอกระบบคิดอัตราดอกเบี้ยสูง เกิดหนี้สินจากภาคการเกษตร ความต้องการของประชาชน คือ ให้มีการส่งเสริมสนับสนุนเงินทุนหมุนเวียนในการประกอบอาชีพ

๓. ด้านสาธารณสุข

๓.๑ ปัญหาการแพร่ระบาดของโรคต่างๆ เช่น โรคไข้เลือดออก ประชาชนขาดความรู้เกี่ยวกับการรักษาสุขภาพ ขาดสถานที่ออกกำลังกายภายในชุมชน ความต้องการของประชาชน คือ ให้มีการป้องกันและควบคุมโรคระบาดต่างๆ ส่งเสริมการรักษาสุขภาพของประชาชน

๓.๒ ส่งเสริมสวัสดิการให้การสงเคราะห์ผู้ด้อยโอกาส เด็ก คนชรา และคนพิการ อย่างทั่วถึง

๔. ด้านการเมือง การบริหาร

๔.๑ ขาดการทำความเข้าใจกับประชาชนเรื่องบทบาท และหน้าที่ของการเป็นสมาชิกสภาเทศบาล การประสานงานและความร่วมมือระหว่างประชาชน ผู้นำท้องถิ่น และสมาชิกยังไม่ดีเท่าที่ควร ความต้องการของประชาชน คือ ให้ผู้นำท้องถิ่น สมาชิกทำความเข้าใจและเข้าถึงประชาชนในปัญหาต่างๆ ให้มากขึ้น

๔.๒ ประชาชนยังไม่กล้าแสดงออกทางการเมือง การมีส่วนร่วมของประชาชนในการส่งเสริมประชาธิปไตยในระดับท้องถิ่น และระดับชาติมีน้อย การประชาสัมพันธ์ยังไม่ครอบคลุมและทั่วถึง ความต้องการของประชาชน คือ การประชาสัมพันธ์ให้ครอบคลุม ส่งเสริมให้ประชาชนมีส่วนร่วมในระดับต่างๆ

๕. การศึกษา ศาสนา และวัฒนธรรม

๕.๑ การศึกษาขาดแคลนพื้นที่สำหรับสร้างอาคารเรียนและอาคารศูนย์พัฒนาเด็กตำบลนาแซง

๕.๒ สนับสนุนและพัฒนาสถานศึกษาที่มีอยู่ในชุมชน

๕.๓ อนุรักษ์ฟื้นฟูสืบสานประเพณีวัฒนธรรมและภูมิปัญญาท้องถิ่น

๖. ปัญหาด้านทรัพยากรธรรมชาติและสิ่งแวดล้อม

๖.๑ ทรัพยากรธรรมชาติและสิ่งแวดล้อมในพื้นที่ที่ถูกบุกรุก เพื่อทำการเกษตร เพราะประชาชนขาดความรู้ความเข้าใจและขาดจิตสำนึกในการอนุรักษ์ป้องกันบำรุงรักษาและฟื้นฟูทรัพยากรธรรมชาติและสิ่งแวดล้อม ขาดการเอาใจใส่ดูแล หวงแหนทรัพยากรธรรมชาติธรรมชาติภายในตำบล ความต้องการของประชาชน คือ ปลูกฝัง สร้างจิตสำนึกให้ประชาชนเกิดความหวงแหนทรัพยากรธรรมชาติและสิ่งแวดล้อมที่มีอยู่ในตำบล เพื่อคงความอุดมสมบูรณ์และการใช้ประโยชน์อย่างยั่งยืน

ผลการวิเคราะห์ศักยภาพเพื่อประเมินสถานภาพการพัฒนาในปัจจุบันและโอกาสการพัฒนาในอนาคตด้วยเทคนิค SWOT

การวิเคราะห์ จุดอ่อน จุดแข็ง อันเป็นสถานะแวดล้อมภายในท้องถิ่น โดยใช้เทคนิค SWOT Analysis การพิจารณาถึงปัจจัยภายใน ได้แก่ จุดแข็ง (Strength = S) จุดอ่อน (Weakness = W) และปัจจัยภายนอก ได้แก่ โอกาส (Opportunity = O) และอุปสรรค (Threat = T) เป็นเครื่องมือ โดยผ่านกระบวนการประชุมร่วมกันทุกภาคีทั้งภาครัฐและภาคประชาชน โดยสรุป ได้ดังนี้

ปัจจัยภายใน

จุดแข็ง (Strength = S)

๑. ทรัพยากรธรรมชาติในตำบลนาแซงอุดมสมบูรณ์ ทั้งผิวดิน และแหล่งน้ำอุดมสมบูรณ์
๒. มีแหล่งวัฒนธรรมที่เป็นศูนย์กลางทางศาสนา และศูนย์รวมจิตใจของประชาชนในพื้นที่
๓. พื้นที่ส่วนใหญ่เป็นพื้นที่เกษตรกรรม
๔. เทศบาลเป็นหน่วยงานที่มีความใกล้ชิดกับประชาชนมากที่สุด สามารถแก้ปัญหาและตอบสนองความต้องการของประชาชนได้มากที่สุด
๕. มีอัตลักษณ์เฉพาะด้านประเพณี วัฒนธรรมและแหล่งท่องเที่ยวธรรมชาติที่หลากหลาย
๖. มีจำนวนบุคลากรที่ครอบคลุมทุกด้านของการพัฒนา
๗. มีภูมินิเวศน์ที่เหมาะสมที่จะเป็นเมืองน่าอยู่ น่าอาศัย และน่าท่องเที่ยว
๘. มีปราชญ์ชาวบ้าน ภูมิปัญญาท้องถิ่นและทรัพยากรบุคคลที่มีคุณภาพ
๙. ผลิตภัณฑ์จากเสื่อกกของกลุ่มสตรีที่มีคุณภาพจนเป็นที่ยอมรับ

จุดอ่อน (Weakness = W)

๑. ขาดการประชาสัมพันธ์แหล่งท่องเที่ยวเชิงวัฒนธรรมให้ประชาชนทั่วไปได้รู้จัก
๒. บริการด้านโครงสร้างพื้นฐานไม่ทั่วถึง
๓. ขาดความรู้ / ผู้รู้ด้านภาษา / การท่องเที่ยว / อาชีพเสริม
๔. งบประมาณมีจำนวนจำกัด และขาดการสนับสนุนงบประมาณ ในการดำเนินโครงการขนาดใหญ่
๕. ปัญหาการใช้ทรัพยากรธรรมชาติและการทำลายสิ่งแวดล้อมที่เพิ่มมากขึ้น
๖. บุคลากรและเจ้าหน้าที่บางส่วนยังขาดความรู้ ความเข้าใจในการปฏิบัติงาน
๗. มีแหล่งน้ำแต่มีสภาพตื้นเขินปกคลุมด้วยวัชพืชไม่สามารถพัฒนาได้อย่างเต็มที่
๘. ชุมชนมีส่วนร่วมในการบริหารจัดการของท้องถิ่นน้อย

ปัจจัยภายนอก

โอกาส (Opportunity = O)

๑. จังหวัดร้อยเอ็ดกำหนดให้เป็นพื้นที่ผลิตข้าวหอมมะลิคุณภาพดีสู่ตลาดโลก
๒. มีการให้ความร่วมมือระหว่างองค์กรปกครองส่วนท้องถิ่น
๓. ได้รับความช่วยเหลือความร่วมมือจากองค์กรต่างๆ
๔. นโยบายการกระจายอำนาจทำให้องค์กรปกครองส่วนท้องถิ่นต้องปรับบทบาท ภารกิจ หน้าที่ และพัฒนาระบบบริหารงานของท้องถิ่นให้มีความเข้มแข็งและมีระบบบริหารจัดการที่ดี
๕. พระราชบัญญัติกำหนดแผนและขั้นตอนการกระจายอำนาจให้แก่องค์กรปกครองส่วนท้องถิ่น พ.ศ. ๒๕๔๒ กำหนดให้องค์กรปกครองส่วนท้องถิ่นมีอำนาจหน้าที่ในการจัดระบบบริการสาธารณะเพื่อประโยชน์ของประชาชนในท้องถิ่น โดยที่หน่วยงานราชการส่วนกลางและส่วนภูมิภาคส่งเสริมและสนับสนุนการถ่ายโอนภารกิจให้แก่องค์กรปกครองส่วนท้องถิ่น
๖. รัฐบาลสนับสนุนให้แต่ละท้องถิ่นมีบทบาทในการอนุรักษ์ ฟื้นฟู เผยแพร่ และถ่ายทอดวัฒนธรรม ประเพณี และภูมิปัญญาท้องถิ่นมากขึ้น
๗. การพัฒนาเทคโนโลยีสมัยใหม่ ในการบริหารภาครัฐ และการบริการประชาชน
๘. เข้าสู่การเป็นประชาคมอาเซียน เป็นผลให้ท้องถิ่นต้องเตรียมพร้อมและปรับตัว เพื่อรองรับทั้งภารกิจด้านความมั่นคงภายใน ภารกิจด้านเศรษฐกิจและภารกิจด้านสังคม

อุปสรรค (Threat = T)

๑. สภาพการณ์ทางเศรษฐกิจในระดับประเทศ ในระดับภูมิภาคส่งผลกระทบต่อพัฒนาท้องถิ่น
๒. เกิดปัญหาภัยแล้งยาวนาน ทำให้ขาดแคลนน้ำอุปโภค - บริโภค ในช่วงฤดูแล้ง และฝนตกหนักในช่วงฤดูฝนทำให้เกิดปัญหาอุทกภัย วาตภัย
๓. เกิดปัญหาโรคติดต่อต่างๆ เพิ่มมากขึ้น
๔. สภาพพื้นที่ส่วนใหญ่เป็นที่ราชพัสดุ ที่สาธารณะ ถูกบุกรุกเป็นจำนวนมาก
๕. ประชาชนไม่ให้ความร่วมมือในการพัฒนาท้องถิ่น
๖. ความทันสมัยและกระแสวัฒนธรรมต่างชาติ ทำให้ประชาชนในท้องถิ่นลืมรากฐานทางวัฒนธรรมที่มีอยู่ และหันไปนิยมวัฒนธรรมการบริโภคมากขึ้น
๗. มีปัญหาสุขภาพ ปัญหายาเสพติด ปัญหาอาชญากรรม เพิ่มขึ้น
๘. มีการแสวงหาผลประโยชน์จากการใช้ทรัพยากรเพื่อหวังผลตอบแทนในระยะสั้น
๙. ความไม่สอดคล้องกันของอำนาจหน้าที่ และระเบียบปฏิบัติ และแนวทางการตรวจสอบการดำเนินงานกิจการของท้องถิ่นจากองค์กรตรวจสอบภายนอก
๑๐. วิถีโลกไร้ถิ่น ทำให้สภาพภูมิอากาศเปลี่ยนแปลงไป ส่งผลกระทบต่อการดำรงชีวิตและการประกอบอาชีพด้านเกษตรกรรมที่ต้องพึ่งธรรมชาติ
๑๑. สภาพการณ์ทางการเมืองที่ไม่มั่นคง นโยบายรัฐบาลที่ไม่มีความต่อเนื่องส่งผลกระทบต่อบริหารงานขององค์กรปกครองส่วนท้องถิ่น
๑๒. ประเทศไทยก้าวสู่สังคมผู้สูงอายุ จากการมีโครงสร้างประชากรวัยสูงอายุเพิ่มขึ้น วัยเด็กและวัยแรงงานลดลง
๑๓. การเข้าถึงเทคโนโลยีที่ไม่เท่าเทียมกัน ทำให้เกิดความเหลื่อมล้ำ

ส่วนที่ ๓

การนำแผนพัฒนาท้องถิ่นไปสู่การปฏิบัติปฏิบัติปฏิบัติ

ยุทธศาสตร์การพัฒนาและแผนงาน

ที่	ยุทธศาสตร์	ด้าน	แผนงาน	หน่วยงานที่รับผิดชอบ	หน่วยงานสนับสนุน
๑.	ด้านโครงสร้างพื้นฐาน	ด้านการเศรษฐกิจ	-แผนงานอุตสาหกรรมและการโยธา	กองช่าง	กองคลัง
๒.	ด้านการส่งเสริมคุณภาพชีวิต	ด้านบริการชุมชนและสังคม	-แผนงานสาธารณสุข -แผนงานสังคมสงเคราะห์	สำนักปลัด	กองคลัง
๓.	ด้านการจัดระเบียบชุมชนสังคม	ด้านบริหารทั่วไป ด้านบริการชุมชนและสังคม	-แผนงานรักษาความสงบภายใน -แผนงานสร้างความเข้มแข็งของชุมชน	สำนักปลัด/ กองช่าง	กองคลัง
๔.	ด้านการวางแผนการพัฒนาเศรษฐกิจ	ด้านบริการชุมชนและสังคม ด้านการเศรษฐกิจ	-แผนงานเคหะและชุมชน -แผนงานสร้างความเข้มแข็งของชุมชน -แผนงานการเกษตร	สำนักปลัด/ กองช่าง	กองคลัง
๕.	ด้านอนุรักษ์ทรัพยากรธรรมชาติและสิ่งแวดล้อม	ด้านบริการชุมชนและสังคม ด้านการเศรษฐกิจ	-แผนงานสาธารณสุข -แผนงานการเกษตร	สำนักปลัด	กองคลัง
๖.	ด้านการศึกษา ศาสนา วัฒนธรรมและภูมิปัญญาท้องถิ่น	ด้านบริการชุมชนและสังคม	-แผนงานการศึกษา -แผนงานการศึกษา วัฒนธรรมและนันทนาการ	สำนักปลัด/ กองช่าง	กองคลัง
๗	ด้านบริหารจัดการ	ด้านบริหารทั่วไป ด้านบริการชุมชนและสังคม ด้านการเศรษฐกิจ	-แผนงานบริหารทั่วไป -แผนงานสร้างความเข้มแข็งของชุมชน -แผนงานอุตสาหกรรมและการโยธา	สำนักปลัด/ กองช่าง/กองคลัง	กองคลัง
รวม	๗ ยุทธศาสตร์	๓ ด้าน	๙ แผนงาน	๓ ส่วนราชการ	๑ ส่วนราชการ

**บัญชีสรุปโครงการพัฒนา
แผนพัฒนาท้องถิ่น (พ.ศ. ๒๕๖๖ - ๒๕๗๐)
เทศบาลตำบลนาแซง**

ยุทธศาสตร์	ปี ๒๕๖๖		ปี ๒๕๖๗		ปี ๒๕๖๘		ปี ๒๕๖๙		ปี ๒๕๗๐		รวม ๕ ปี		
	จำนวนโครงการ	งบประมาณ (บาท)	จำนวนโครงการ	งบประมาณ (บาท)	จำนวนโครงการ	งบประมาณ (บาท)	จำนวนโครงการ	งบประมาณ (บาท)	จำนวนโครงการ	งบประมาณ (บาท)	จำนวนโครงการ	งบประมาณ (บาท)	
๑.ยุทธศาสตร์ด้านโครงสร้างพื้นฐาน ๑.๑ แผนงานอุตสาหกรรมและการโยธา	๙๖	๑๙,๓๕๒,๐๐๐	๙๗	๒๑,๑๒๒,๐๐๐	๑๐๓	๒๓,๐๙๙,๐๐๐	๙๒	๒๐,๘๑๙,๐๐๐	๙๐	๑๖,๘๕๖,๐๐๐	๔๗๘	๑๐๑,๒๓๘,๐๐๐	
รวม	๙๖	๑๙,๓๕๒,๐๐๐	๙๗	๒๑,๑๒๒,๐๐๐	๑๐๓	๒๓,๐๙๙,๐๐๐	๙๒	๒๐,๘๑๙,๐๐๐	๙๐	๑๖,๘๕๖,๐๐๐	๔๗๘	๑๐๑,๒๓๘,๐๐๐	
๒.ยุทธศาสตร์ด้านการส่งเสริมพัฒนาคุณภาพชีวิต ๒.๑ แผนงานสาธารณสุข ๒.๒ แผนงานสังคมสงเคราะห์	๒๓	๔,๑๙๐,๐๐๐	๒๓	๔,๑๙๐,๐๐๐	๒๓	๔,๑๙๐,๐๐๐	๒๓	๔,๑๙๐,๐๐๐	๒๓	๔,๑๙๐,๐๐๐	๑๑๕	๒๐,๙๕๐,๐๐๐	
๑๓	๑๐,๔๕๖,๒๐๐	๑๓	๑๐,๔๕๖,๒๐๐	๑๓	๑๐,๔๕๖,๒๐๐	๑๓	๑๐,๔๕๖,๒๐๐	๑๓	๑๐,๔๕๖,๒๐๐	๑๓	๑๐,๔๕๖,๒๐๐	๖๕	๕๒,๒๘๑,๐๐๐
รวม	๓๖	๑๔,๖๔๖,๒๐๐	๓๖	๑๔,๖๔๖,๒๐๐	๓๖	๑๔,๖๔๖,๒๐๐	๓๖	๑๔,๖๔๖,๒๐๐	๓๖	๑๔,๖๔๖,๒๐๐	๑๘๐	๗๓,๒๓๑,๐๐๐	
๓.ยุทธศาสตร์ด้านการจัดระเบียบชุมชนสังคม ๓.๑ แผนงานรักษาความสงบภายใน	๑๗	๒,๑๘๘,๗๙๙	๑๗	๒,๑๘๘,๗๙๙	๑๖	๑,๓๔๗,๒๕๐	๑๖	๑,๓๔๗,๒๕๐	๑๖	๑,๓๔๗,๒๕๐	๘๒	๘,๔๑๙,๓๔๘	
รวม	๑๗	๒,๑๘๘,๗๙๙	๑๗	๒,๑๘๘,๗๙๙	๑๖	๑,๓๔๗,๒๕๐	๑๖	๑,๓๔๗,๒๕๐	๑๖	๑,๓๔๗,๒๕๐	๘๒	๘,๔๑๙,๓๔๘	
๔.ยุทธศาสตร์ด้านการวางแผนเศรษฐกิจ ๔.๑ แผนงานการเกษตร	๙	๒๑,๐๘๕,๐๐๐	๙	๒๑,๐๘๕,๐๐๐	๙	๒๑,๐๘๕,๐๐๐	๙	๒๑,๐๘๕,๐๐๐	๙	๒๑,๐๘๕,๐๐๐	๔๕	๑๐๕,๔๒๕,๐๐๐	
รวม	๙	๒๑,๐๘๕,๐๐๐	๙	๒๑,๐๘๕,๐๐๐	๙	๒๑,๐๘๕,๐๐๐	๙	๒๑,๐๘๕,๐๐๐	๙	๒๑,๐๘๕,๐๐๐	๔๕	๑๐๕,๔๒๕,๐๐๐	

**บัญชีสรุปโครงการพัฒนา
แผนพัฒนาท้องถิ่น (พ.ศ. ๒๕๖๖ - ๒๕๗๐)
เทศบาลตำบลนาแซง**

ยุทธศาสตร์	ปี ๒๕๖๖		ปี ๒๕๖๗		ปี ๒๕๖๘		ปี ๒๕๖๙		ปี ๒๕๗๐		รวม ๕ ปี	
	จำนวนโครงการ	งบประมาณ (บาท)	จำนวนโครงการ	งบประมาณ (บาท)	จำนวนโครงการ	งบประมาณ (บาท)	จำนวนโครงการ	งบประมาณ (บาท)	จำนวนโครงการ	งบประมาณ (บาท)	จำนวนโครงการ	งบประมาณ (บาท)
๕.ยุทธศาสตร์ด้านการอนุรักษ์ทรัพยากรธรรมชาติและสิ่งแวดล้อม												
๕.๑ แผนงานสาธารณสุข	๑๕	๓,๒๒๕,๐๐๐	๑๕	๓,๒๒๕,๐๐๐	๑๕	๓,๒๒๕,๐๐๐	๑๕	๓,๒๒๕,๐๐๐	๑๕	๓,๒๒๕,๐๐๐	๗๕	๑๖,๑๒๕,๐๐๐
๕.๒ แผนงานการเกษตร	๓	๑,๐๓๐,๐๐๐	๓	๑,๐๓๐,๐๐๐	๓	๑,๐๓๐,๐๐๐	๓	๑,๐๓๐,๐๐๐	๓	๑,๐๓๐,๐๐๐	๑๕	๕,๑๕๐,๐๐๐
รวม	๑๘	๔,๒๕๕,๐๐๐	๑๘	๔,๒๕๕,๐๐๐	๑๘	๔,๒๕๕,๐๐๐	๑๘	๔,๒๕๕,๐๐๐	๑๘	๔,๒๕๕,๐๐๐	๙๐	๒๑,๒๗๕,๐๐๐
๖.ยุทธศาสตร์ด้านการศึกษา ศาสนา วัฒนธรรมและภูมิปัญญาท้องถิ่น												
๖.๑ แผนงานการศึกษา	๒๔	๓,๗๐๔,๒๙๒	๒๔	๓,๗๐๔,๒๙๒	๒๔	๓,๗๐๔,๒๙๒	๒๔	๓,๗๐๔,๒๙๒	๒๔	๓,๗๐๔,๒๙๒	๑๒๐	๑๘,๕๒๑,๔๖๐
๖.๒ แผนงานการศึกษา วัฒนธรรม และนันทนาการ	๑๒	๘๔๓,๐๐๐	๑๒	๘๔๓,๐๐๐	๑๒	๘๔๓,๐๐๐	๑๒	๘๔๓,๐๐๐	๑๒	๘๔๓,๐๐๐	๖๐	๔,๒๑๕,๐๐๐
รวม	๓๖	๔,๕๔๗,๒๙๒	๓๖	๔,๕๔๗,๒๙๒	๓๖	๔,๕๔๗,๒๙๒	๓๖	๔,๕๔๗,๒๙๒	๓๖	๔,๕๔๗,๒๙๒	๑๘๐	๒๒,๗๓๖,๔๖๐
๗.ยุทธศาสตร์ด้านการบริหารจัดการ												
๗.๑ แผนงานบริหารงานทั่วไป	๑๗	๑,๐๙๓,๘๐๐	๑๗	๑,๐๙๓,๘๐๐	๑๗	๑,๐๙๓,๘๐๐	๑๗	๑,๐๙๓,๘๐๐	๑๗	๑,๐๙๓,๘๐๐	๘๕	๕,๔๖๙,๐๐๐
๗.๒ แผนงานอุตสาหกรรมและการโยธา	๙	๒,๘๖๕,๐๐๐	๙	๒,๘๖๕,๐๐๐	๙	๒,๘๖๕,๐๐๐	๙	๒,๘๖๕,๐๐๐	๙	๒,๘๖๕,๐๐๐	๔๕	๑๔,๓๒๕,๐๐๐
รวม	๒๖	๓,๙๕๘,๘๐๐	๒๖	๓,๙๕๘,๘๐๐	๒๖	๓,๙๕๘,๘๐๐	๒๖	๓,๙๕๘,๘๐๐	๒๖	๓,๙๕๘,๘๐๐	๑๓๐	๑๙,๗๙๔,๐๐๐
รวมทั้งสิ้น	๒๕๓	๗๓,๐๗๒,๕๔๒	๒๕๓	๗๓,๐๗๒,๕๔๒	๒๕๓	๗๓,๐๗๒,๕๔๒	๒๕๓	๗๓,๐๗๒,๕๔๒	๒๕๓	๗๓,๐๗๒,๕๔๒	๑,๑๘๕	๓๕๒,๑๑๘,๘๐๘

บัญชีสรุปโครงการพัฒนา ที่นำมาจากแผนพัฒนาหมู่บ้านและชุมชน
เทศบาลตำบลนาแซง

ยุทธศาสตร์	ปี ๒๕๖๖		ปี ๒๕๖๗		ปี ๒๕๖๘		ปี ๒๕๖๙		ปี ๒๕๗๐		รวม ๕ ปี	
	จำนวนโครงการ	งบประมาณ (บาท)	จำนวนโครงการ	งบประมาณ (บาท)	จำนวนโครงการ	งบประมาณ (บาท)	จำนวนโครงการ	งบประมาณ (บาท)	จำนวนโครงการ	งบประมาณ (บาท)	จำนวนโครงการ	งบประมาณ (บาท)
โครงการพัฒนาที่นำมาจากแผนพัฒนาหมู่บ้านและแผนพัฒนาชุมชน	๑๑๙	๒๖,๐๖๕,๐๐๐	๑๑๙	๒๖,๐๖๕,๐๐๐	๑๑๙	๒๖,๐๖๕,๐๐๐	๑๑๙	๒๖,๐๖๕,๐๐๐	๑๑๙	๒๖,๐๖๕,๐๐๐	๕๙๕	๑๓๐,๓๒๕,๐๐๐
รวมทั้งสิ้น	๑๑๙	๒๖,๐๖๕,๐๐๐	๑๑๙	๒๖,๐๖๕,๐๐๐	๑๑๙	๒๖,๐๖๕,๐๐๐	๑๑๙	๒๖,๐๖๕,๐๐๐	๑๑๙	๒๖,๐๖๕,๐๐๐	๕๙๕	๑๓๐,๓๒๕,๐๐๐

รายละเอียดโครงการพัฒนา
แผนพัฒนาท้องถิ่น (พ.ศ. ๒๕๖๖ – ๒๕๗๐)
เทศบาลตำบลนาแซง

แบบ ผ. ๐๒

- ก. ยุทธศาสตร์จังหวัดที่ ๒ ยุทธศาสตร์การท่องเที่ยว การบริการ การค้า และการลงทุน
 ข. ยุทธศาสตร์การพัฒนาขององค์กรปกครองส่วนท้องถิ่นในเขตจังหวัดที่ ๑ พัฒนาด้านโครงสร้างพื้นฐาน
 ๑. ยุทธศาสตร์การพัฒนา อปท. ที่ ๑ ด้านโครงสร้างพื้นฐาน
 ๑.๑ แผนงานอุตสาหกรรมและการโยธา

ที่	โครงการ	วัตถุประสงค์	เป้าหมาย (ผลผลิตของโครงการ)	งบประมาณ					ตัวชี้วัด (KPI)	ผลที่คาดว่าจะได้รับ	หน่วยงาน ที่รับผิดชอบ หลัก
				๒๕๖๖	๒๕๖๗	๒๕๖๘	๒๕๖๙	๒๕๗๐			
๑	โครงการก่อสร้างถนนคอนกรีตเสริมเหล็ก หมู่ที่ ๑	เพื่อปรับปรุงเส้นทางคมนาคมในชุมชนและทางเข้าสู่พื้นที่การเกษตรให้มีสภาพดี	ขนาดกว้าง ๕ เมตร ยาว ๙๐ เมตร หนา ๐.๕ เมตร (ตามแบบที่เทศบาลกำหนด)	๘๐๐,๐๐๐	๘๐๐,๐๐๐	๒๔๔,๐๐๐	๘๐๐,๐๐๐	๘๐๐,๐๐๐	ปริมาณงานที่สำเร็จตามเป้าหมาย	ประชาชนได้รับความสะดวกและรวดเร็วในการสัญจรไปมา และเข้าพื้นที่การเกษตร	กองช่าง
๒	โครงการก่อสร้างถนนคอนกรีตเสริมเหล็ก (ข้างกำแพงวัดโนนปลาขาว) หมู่ที่ ๓	เพื่อปรับปรุงเส้นทางคมนาคมในชุมชนให้มีสภาพดีสะดวกรวดเร็วในการสัญจรไปมา	ขนาดกว้าง ๔ เมตร ยาว ๓๕ เมตร หมู่ที่ ๓ (ตามแบบที่เทศบาลกำหนด)	๑๐๐,๐๐๐	๑๐๐,๐๐๐	๑๐๐,๐๐๐	-	-	ปริมาณงานที่สำเร็จตามเป้าหมาย	ประชาชนได้รับความสะดวกและรวดเร็วในการสัญจรไปมา	กองช่าง
๓	โครงการก่อสร้าง ถนนคอนกรีตเสริมเหล็ก จากศาลาประชาคม หมู่ที่ ๑ ถึงคอสะพาน	เพื่อปรับปรุงเส้นทางคมนาคมในชุมชนให้มีคุณภาพเกิดความสะดวกรวดเร็วในการสัญจรของประชาชน	ก่อสร้างคอนกรีตเสริมเหล็ก หมู่ที่ ๑ กว้าง ๕ เมตร ยาว ๑๑๒ เมตร หนา ๐.๑๕ เมตร หมู่ที่ ๑ (ตามแบบที่เทศบาลกำหนด)	๒๘๐,๐๐๐	๒๘๐,๐๐๐	๒๘๐,๐๐๐	๒๘๐,๐๐๐	๒๘๐,๐๐	ปริมาณงานที่สำเร็จตามเป้าหมายที่กำหนด	ประชาชนได้รับความสะดวกและรวดเร็วในการสัญจรไปมาและสามารถลดอุบัติเหตุในชุมชน	กองช่าง

รายละเอียดโครงการพัฒนา
แผนพัฒนาท้องถิ่น (พ.ศ. ๒๕๖๖ - ๒๕๗๐)
เทศบาลตำบลนาแซง

แบบ ผ. ๐๒

ก. ยุทธศาสตร์จังหวัดที่ ๒ ยกระดับการท่องเที่ยว การบริการ การค้า และการลงทุน
ข. ยุทธศาสตร์การพัฒนาขององค์กรปกครองส่วนท้องถิ่นในเขตจังหวัดที่ ๑ พัฒนาด้านโครงสร้างพื้นฐาน

๑. ยุทธศาสตร์การพัฒนา อปท. ที่ ๑ ด้านโครงสร้างพื้นฐาน

๑.๑ แผนงานอุตสาหกรรมและการโยธา

ที่	โครงการ	วัตถุประสงค์	เป้าหมาย (ผลผลิตของโครงการ)	งบประมาณ					ตัวชี้วัด (KPI)	ผลที่คาดว่าจะได้รับ	หน่วยงาน ที่รับผิดชอบหลัก
				๒๕๖๖	๒๕๖๗	๒๕๖๘	๒๕๖๙	๒๕๗๐			
๔	โครงการก่อสร้างถนนคอนกรีตเสริมเหล็ก ตำบลนาแซง หมู่ที่ ๕	เพื่อปรับปรุงเส้นทางคมนาคมในชุมชนให้มีความปลอดภัยในการสัญจรของประชาชน	ก่อสร้างคอนกรีตเสริมเหล็ก กว้าง ๕ เมตร ยาว ๑๑๒ เมตร หนา ๐.๑๕ เมตร หมู่ที่ ๕ (ตามแบบที่เทศบาลกำหนด)	๒๘๐,๐๐๐	๒๘๐,๐๐๐	๒๘๐,๐๐๐	๒๘๐,๐๐๐	๒๘๐,๐๐๐	ปริมาณงานที่สำเร็จตามเป้าหมายที่กำหนด	ประชาชนได้รับความสะดวกและรวดเร็วในการสัญจรไปมาและสามารถลดอุบัติเหตุในชุมชน	กองช่าง
๕	โครงการเทศบาลคอนกรีตจากประตูทางเข้าถึงหน้าอาคารเรียน ศูนย์พัฒนาเด็กเล็กเทศบาลตำบลนาแซง หมู่ที่ ๒	เพื่อปรับปรุงเส้นทางคมนาคมในชุมชนให้มีความปลอดภัยในการสัญจรของประชาชน	คอนกรีตรอบอาคารศูนย์พัฒนาเด็กเล็กบ้านนาแซง พื้นที่ ๑๐๗ ตร.ม. หมู่ที่ ๒ (ตามแบบที่เทศบาลกำหนด)	๓๕,๐๐๐	๓๕,๐๐๐	๓๕,๐๐๐	๓๕,๐๐๐	๓๕,๐๐๐	ปริมาณงานที่สำเร็จตามเป้าหมายที่กำหนด	ประชาชนได้รับความสะดวกและรวดเร็วในการสัญจรไปมาและสามารถลดอุบัติเหตุในชุมชน	กองช่าง
๖	โครงการวางท่อระบายน้ำ คสล. ภายในศูนย์พัฒนาเด็กเล็กเทศบาลตำบลนาแซง หมู่ที่ ๒	เพื่อปรับปรุงเส้นทางคมนาคมในชุมชนให้มีความปลอดภัยในการสัญจรของประชาชน	วางท่อระบายน้ำ คสล. ขนาดท่อระบายน้ำ Ø ๐.๖๐ ความยาว ๑๐๐ เมตร ลึกโดยเฉลี่ย ๑.๒๐ เมตร หรือจำนวน ๑๑๙ ท่อน พร้อมบ่อพัก จำนวน ๖ บ่อ หมู่ที่ ๒ (ตามแบบที่เทศบาลกำหนด)	๑๗๐,๐๐๐	๑๗๐,๐๐๐	๑๗๐,๐๐๐	๑๗๐,๐๐๐	๑๗๐,๐๐๐	ปริมาณงานที่สำเร็จตามเป้าหมายที่กำหนด	ประชาชนได้รับความสะดวกและรวดเร็วในการสัญจรไปมาและสามารถลดอุบัติเหตุในชุมชน	กองช่าง

รายละเอียดโครงการพัฒนา
แผนพัฒนาท้องถิ่น (พ.ศ. ๒๕๖๖ – ๒๕๗๐)
เทศบาลตำบลนาแซง

แบบ ผ. ๐๒

- ก. ยุทธศาสตร์จังหวัดที่ ๒ ยุทธศาสตร์การท่องเที่ยว การบริการ การค้า และการลงทุน
ข. ยุทธศาสตร์การพัฒนาขององค์กรปกครองส่วนท้องถิ่นในเขตจังหวัดที่ ๑ พัฒนาด้านโครงสร้างพื้นฐาน
๑. ยุทธศาสตร์การพัฒนา อปท. ที่ ๑ ด้านโครงสร้างพื้นฐาน

๑.๑ แผนงานอุตสาหกรรมและการโยธา

ที่	โครงการ	วัตถุประสงค์	เป้าหมาย (ผลผลิตของโครงการ)	งบประมาณ					ตัวชี้วัด (KPI)	ผลที่คาดว่าจะได้รับ	หน่วยงาน ที่รับผิดชอบ หลัก
				๒๕๖๖	๒๕๖๗	๒๕๖๘	๒๕๖๙	๒๕๗๐			
๗	โครงการเทศบาลนครคอนกรีตจากประตูทางเข้าถึงหน้าอาคารเรียนศูนย์พัฒนาเด็กบ้านไค่นุ่นหนองบัวบาน	เพื่อปรับปรุงเส้นทางคมนาคมในชุมชนให้มีคุณภาพเกิดความสะดวกรวดเร็วในการสัญจรของประชาชน	คอนกรีตรอบอาคารศูนย์พัฒนาเด็กเล็กบ้านนาแซง พื้นที่ ๑๐๗ ตร.ม. หมู่ที่ ๒ (ตามแบบที่เทศบาลกำหนด)	๓๕,๐๐๐	๓๕,๐๐๐	๓๕,๐๐๐	๓๕,๐๐๐	๓๕,๐๐๐	ปริมาณงานที่สำเร็จตามเป้าหมายที่กำหนด	ประชาชนได้รับความสะดวกและรวดเร็วในการสัญจรไปมาและสามารถลดอุบัติเหตุในชุมชน	กองช่าง
๘	โครงการต่อเติมหลังคาฐานสระว่ายน้ำศูนย์พัฒนาเด็กเล็กเทศบาลตำบลนาแซง หมู่ที่ ๒	เพื่อต่อเติมหลังคาสระว่ายน้ำให้ได้มาตรฐาน ป้องกันความร้อนในการทำกิจกรรมของเด็ก	เด็ก ผู้ปกครอง และครู ที่ใช้บริการ	๖๐,๐๐๐	๖๐,๐๐๐	๖๐,๐๐๐	๖๐,๐๐๐	๖๐,๐๐๐	ปริมาณงานที่สำเร็จตามเป้าหมายที่กำหนด	เด็ก เยาวชน และประชาชนในพื้นที่ได้ใช้ประโยชน์ในการทำกิจกรรมร่วมกัน	กองช่าง
๙	โครงการก่อสร้างถนนคอนกรีตเสริมเหล็กจากบ้านนายทองสุขถึง บ้านนายเรือง หมู่ที่ ๒	เพื่อปรับปรุงเส้นทางคมนาคมในชุมชนให้มีคุณภาพเกิดความสะดวกรวดเร็วในการสัญจรของประชาชน	ขนาด กว้าง ๔ เมตร ยาว ๑๐๐ เมตร หนา ๐.๑๕ เมตร หมู่ที่ ๒ (ตามแบบที่เทศบาลกำหนด)	-	-	๒๐๐,๐๐๐	๒๐๐,๐๐๐	๒๐๐,๐๐๐	ปริมาณงานที่สำเร็จตามเป้าหมายที่กำหนด	ประชาชนได้รับความสะดวกและรวดเร็วในการสัญจรไปมาและสามารถลดอุบัติเหตุในชุมชน	กองช่าง

รายละเอียดโครงการพัฒนา
แผนพัฒนาท้องถิ่น (พ.ศ. ๒๕๖๖ – ๒๕๗๐)
เทศบาลตำบลนาแซง

แบบ ผ. ๐๒

- ก. ยุทธศาสตร์จังหวัดที่ ๒ ยุทธศาสตร์การท่องเที่ยว การบริการ การค้า และการลงทุน
ข. ยุทธศาสตร์การพัฒนาขององค์กรปกครองส่วนท้องถิ่นในเขตจังหวัดที่ ๑ พัฒนาด้านโครงสร้างพื้นฐาน
๑. ยุทธศาสตร์การพัฒนา อปท. ที่ ๑ ด้านโครงสร้างพื้นฐาน
๑.๑ แผนงานอุตสาหกรรมและการโยธา

ที่	โครงการ	วัตถุประสงค์	เป้าหมาย (ผลผลิตของโครงการ)	งบประมาณ					ตัวชี้วัด (KPI)	ผลที่คาดว่าจะได้รับ	หน่วยงาน ที่รับผิดชอบ หลัก
				๒๕๖๖	๒๕๖๗	๒๕๖๘	๒๕๖๙	๒๕๗๐			
๑๐	โครงการก่อสร้างถนนคอนกรีตเสริมเหล็ก จากบ้านนายปรีดา ถึง สี่แยกกลางบ้านนาแซง หมู่ที่ ๒	เพื่อปรับปรุงเส้นทางคมนาคมในชุมชนให้มีคุณภาพเกิดความสะดวกรวดเร็วในการสัญจรของประชาชน	ขนาด กว้างเฉลี่ย ๐.๕ เมตร ยาว ๑๕๐ เมตร ลึกเฉลี่ย ๐.๕๐ เมตร หมู่ที่ ๒ (ตามแบบที่เทศบาลกำหนด)	๔๔๐,๐๐๐	๔๔๐,๐๐๐	๔๔๐,๐๐๐	๔๔๐,๐๐๐	๔๔๐,๐๐๐	ปริมาณงานที่สำเร็จตามเป้าหมายที่กำหนด	ประชาชนได้รับความสะดวกและรวดเร็วในการสัญจรไปมาและสามารถลดอุบัติเหตุในชุมชน	กองช่าง
๑๑	โครงการก่อสร้างถนนคอนกรีตเสริมเหล็ก ต่อจากถนน คสล.เดิม หน้าบ้านนางอุดมลักษณ์ อุนาศรี ถึงหน้าบ้านนางสุวรรณ ปากวิเศษ หมู่ที่ ๓	เพื่อปรับปรุงเส้นทางคมนาคมในชุมชนให้มีคุณภาพเกิดความสะดวกรวดเร็วในการสัญจรของประชาชน	ขนาด กว้าง ๔ เมตร ยาว ๑๐๐ เมตร หนา ๐.๑๕ เมตร หมู่ที่ ๓ (ตามแบบที่เทศบาลกำหนด)	๓๐๐,๐๐๐	๓๐๐,๐๐๐	๓๐๐,๐๐๐	๓๐๐,๐๐๐	๓๐๐,๐๐๐	ปริมาณงานที่สำเร็จตามเป้าหมายที่กำหนด	ประชาชนได้รับความสะดวกและรวดเร็วในการสัญจรไปมาและสามารถลดอุบัติเหตุในชุมชน	กองช่าง
๑๒	โครงการก่อสร้างถนนคอนกรีตเสริม หมู่ที่ ๑๒ สายหน้าโรงเรียนบ้านนาแซง	เพื่อปรับปรุงเส้นทางคมนาคมในชุมชนให้มีคุณภาพเกิดความสะดวกรวดเร็วในการสัญจรของประชาชน	ขนาด กว้าง ๔ เมตร ยาว ๑๔๐ เมตร หนา ๐.๑๕ เมตร หมู่ที่ ๑๒ (ตามแบบที่เทศบาลกำหนด)	๒๐๐,๐๐๐	๒๐๐,๐๐๐	๓๐๘,๙๐๐	๒๐๐,๐๐๐	๒๐๐,๐๐๐	ปริมาณงานที่สำเร็จตามเป้าหมายที่กำหนด	ประชาชนได้รับความสะดวกและรวดเร็วในการสัญจรไปมาและสามารถลดอุบัติเหตุในชุมชน	กองช่าง

รายละเอียดโครงการพัฒนา
แผนพัฒนาท้องถิ่น (พ.ศ. ๒๕๖๖ – ๒๕๗๐)
เทศบาลตำบลนาแซง

แบบ ผ. ๐๒

- ก. ยุทธศาสตร์จังหวัดที่ ๒ ยกระดับการท่องเที่ยว การบริการ การค้า และการลงทุน
ข. ยุทธศาสตร์การพัฒนาขององค์กรปกครองส่วนท้องถิ่นในเขตจังหวัดที่ ๑ พัฒนาด้านโครงสร้างพื้นฐาน
๑. ยุทธศาสตร์การพัฒนา อปท. ที่ ๑ ด้านโครงสร้างพื้นฐาน
๑.๑ แผนงานอุตสาหกรรมและการโยธา

ที่	โครงการ	วัตถุประสงค์	เป้าหมาย (ผลผลิตของ โครงการ)	งบประมาณ					ตัวชี้วัด (KPI)	ผลที่คาดว่าจะ ได้รับ	หน่วยงาน ที่ รับผิดชอบ หลัก
				๒๕๖๖	๒๕๖๗	๒๕๖๘	๒๕๖๙	๒๕๗๐			
๑๓	โครงการก่อสร้างถนน คอนกรีตเสริมเหล็ก หมู่ที่ ๕ เริ่มถนนข้าง รพ.สต.ไค้โนน- หนองบัวบาน	เพื่อปรับปรุงเส้นทาง คมนาคมในชุมชนให้มี คุณภาพเกิดความ สะดวกรวดเร็วในการ สัญจรของประชาชน	ขนาด กว้าง ๔ เมตร ยาว ๙๕ เมตร หนา ๐.๑๕ เมตร หมู่ที่ ๕ (ตามแบบที่เทศบาล กำหนด)	๑๐๐,๐๐๐	๑๐๐,๐๐๐	๒๐๙,๔๐๐	๑๐๐,๐๐๐	๑๐๐,๐๐๐	ปริมาณงาน ที่สำเร็จตาม เป้าหมายที่ กำหนด	ประชาชนได้รับ ความสะดวกและ รวดเร็วในการสัญจร ไปมาและสามารถ ลดอุบัติเหตุในชุมชน	กองช่าง
๑๔	โครงการก่อสร้างถนนลาดยาง จากสี่แยกกลางป้อมตุ๋ยามถึง หน้าวัดสุวรรณาราม หมู่ที่ ๑-๒	เพื่อปรับปรุงเส้นทาง คมนาคมในชุมชนให้มี คุณภาพเกิดความ สะดวกรวดเร็วในการ สัญจรของประชาชน	ขนาด กว้าง ๔ เมตร ยาว ๓๐๐ เมตร หนา ๐.๑๕ เมตร (ตามแบบที่เทศบาล กำหนด)	๕๐๐,๐๐๐	๕๐๐,๐๐๐	๕๐๐,๐๐๐	๕๐๐,๐๐๐	๕๐๐,๐๐๐	ปริมาณงาน ที่สำเร็จตาม เป้าหมายที่ กำหนด	ประชาชนได้รับ ความสะดวกและ รวดเร็วในการสัญจร ไปมาและสามารถ ลดอุบัติเหตุในชุมชน	กองช่าง
๑๕	โครงการก่อสร้างถนน คอนกรีตเสริมเหล็ก ทิศ ตะวันออกวัดโนนปลาขาว ถึง แยกไปหมู่ที่ ๖	เพื่อปรับปรุงเส้นทาง คมนาคมในชุมชนให้มี คุณภาพเกิดความ สะดวกรวดเร็วในการ สัญจรของประชาชน	ขนาด กว้าง ๖ เมตร ยาว ๓๔๐ เมตร หมู่ (ตามแบบที่เทศบาล กำหนด)	๔๐๐,๐๐๐	๔๐๐,๐๐๐	๔๐๐,๐๐๐	๔๐๐,๐๐๐	๔๐๐,๐๐๐	ปริมาณงาน ที่สำเร็จตาม เป้าหมายที่ กำหนด	ประชาชนได้รับ ความสะดวกและ รวดเร็วในการสัญจร ไปมาและสามารถ ลดอุบัติเหตุในชุมชน	กองช่าง

รายละเอียดโครงการพัฒนา
แผนพัฒนาท้องถิ่น (พ.ศ. ๒๕๖๖ - ๒๕๗๐)
เทศบาลตำบลนาแซง

- ก. ยุทธศาสตร์จังหวัดที่ ๒ ยุทธศาสตร์การท่องเที่ยว การบริการ การค้า และการลงทุน
ข. ยุทธศาสตร์การพัฒนาขององค์กรปกครองส่วนท้องถิ่นในเขตจังหวัดที่ ๑ พัฒนาด้านโครงสร้างพื้นฐาน
๑. ยุทธศาสตร์การพัฒนา อปท. ที่ ๑ ด้านโครงสร้างพื้นฐาน

๑.๑ แผนงานอุตสาหกรรมและการโยธา

ที่	โครงการ	วัตถุประสงค์	เป้าหมาย (ผลผลิตของ โครงการ)	งบประมาณ					ตัวชี้วัด (KPI)	ผลที่คาดว่าจะ ได้รับ	หน่วยงาน ที่ รับผิดชอบ หลัก
				๒๕๖๖	๒๕๖๗	๒๕๖๘	๒๕๖๙	๒๕๗๐			
๑๖	โครงการโครงการก่อสร้างถนนคอนกรีตเสริมเหล็กจากหมู่ที่ ๘ ถึงหน้าวัดป่าศรีสระพังทอง	เพื่อปรับปรุงเส้นทางคมนาคมในชุมชนและทางเข้าสู่พื้นที่การเกษตรให้มีสภาพดีขึ้น	ขนาด กว้าง ๔ เมตร ยาว ๑,๖๐๐ เมตร หนา ๐.๑๕ เมตร หมู่ที่ ๘ (ตามแบบที่เทศบาลกำหนด)	๑,๐๐๐,๐๐๐	๑,๐๐๐,๐๐๐	๑,๐๐๐,๐๐๐	๖๐๐,๐๐๐	-	ปริมาณงานที่สำเร็จตามเป้าหมายที่กำหนด	ประชาชนได้รับความสะดวกและรวดเร็วในการสัญจรไปมาและเกิดทั้งในชุมชนและการเข้าสู่พื้นที่การเกษตร	กองช่าง
๑๗	โครงการโครงการก่อสร้างถนนคอนกรีตเสริมเหล็กจากหมู่ที่ ๑๐ ด้านติดหนองกระทุ่ม	เพื่อปรับปรุงเส้นทางคมนาคมในชุมชนและทางเข้าสู่พื้นที่การเกษตรให้มีสภาพดีขึ้น	ขนาดกว้าง ๔ เมตร ยาว ๓๔๐ เมตร หนา ๐.๑๕ เมตร หมู่ที่ ๑๐ (ตามแบบที่เทศบาลกำหนด)	๔๐๐,๐๐๐	๔๐๐,๐๐๐	๔๐๐,๐๐๐	๔๐๐,๐๐๐	๔๐๐,๐๐๐	ปริมาณงานที่สำเร็จตามเป้าหมายที่กำหนด	ประชาชนได้รับความสะดวกและรวดเร็วในการสัญจรไปมาและเกิดทั้งในชุมชนและการเข้าสู่พื้นที่การเกษตร	กองช่าง
๑๘	โครงการก่อสร้างถนนคอนกรีตเสริมเหล็ก จากบ้านนางอำพร ถึง บ้านนางฝ้าย หมู่ที่ ๗	เพื่อปรับปรุงเส้นทางคมนาคมในชุมชนให้มีคุณภาพเกิดความสะดวกรวดเร็วในการสัญจรของประชาชน	ขนาด กว้าง ๔ เมตร ยาว ๕๐ เมตร หนา ๐.๑๕ เมตร หมู่ที่ ๗ (ตามแบบที่เทศบาลกำหนด)	๑๐๐,๐๐๐	๑๐๐,๐๐๐	๑๐๐,๐๐๐	๑๐๐,๐๐๐	๑๐๐,๐๐๐	ปริมาณงานที่สำเร็จตามเป้าหมายที่กำหนด	ประชาชนได้รับความสะดวกและรวดเร็วในการสัญจรไปมาและสามารถลดอุบัติเหตุในชุมชน	กองช่าง

รายละเอียดโครงการพัฒนา
แผนพัฒนาท้องถิ่น (พ.ศ. ๒๕๖๖ - ๒๕๗๐)
เทศบาลตำบลนาแซง

- ก. ยุทธศาสตร์จังหวัดที่ ๒ ยกระดับการท่องเที่ยว การบริการ การค้า และการลงทุน
ข. ยุทธศาสตร์การพัฒนาขององค์กรปกครองส่วนท้องถิ่นในเขตจังหวัดที่ ๑ พัฒนาด้านโครงสร้างพื้นฐาน
๑. ยุทธศาสตร์การพัฒนา อปท. ที่ ๑ ด้านโครงสร้างพื้นฐาน

๑.๑ แผนงานอุตสาหกรรมและการโยธา

ที่	โครงการ	วัตถุประสงค์	เป้าหมาย (ผลผลิตของ โครงการ)	งบประมาณ					ตัวชี้วัด (KPI)	ผลที่คาดว่าจะ ได้รับ	หน่วยงาน ที่ รับผิดชอบ หลัก
				๒๕๖๖	๒๕๖๗	๒๕๖๘	๒๕๖๙	๒๕๗๐			
๑๙	โครงการก่อสร้างถนน ดินลูกรัง จากวัดป่าศรี สระพังทอง ถึง บ้านนางทองม้วน หมู่ที่ ๓	เพื่อปรับปรุงเส้นทาง คมนาคมในชุมชนและ ทางเข้าสู่พื้นที่ การเกษตรให้มีสภาพดี ขึ้น	ขนาด กว้าง ๔ เมตร ยาว ๘๕๐ เมตร หนา ๐.๑๕ เมตร หมู่ที่ ๓ (ตามแบบที่เทศบาล กำหนด)	๑๐๐,๐๐๐	๑๐๐,๐๐๐	๑๐๐,๐๐๐	๑๐๐,๐๐๐	๑๐๐,๐๐๐	ปริมาณงาน ที่สำเร็จตาม เป้าหมายที่ กำหนด	ประชาชนได้รับความ สะดวกและรวดเร็วใน การสัญจรไปมาและเกิด ทั้งในชุมชนและการเข้า สู่พื้นที่การเกษตร	กองช่าง
๒๐	โครงการก่อสร้างถนนดิน สายโนนกกตาล เริ่มจาก ถนนลาดยางเดิมถึงตลอด ระยะทาง หมู่ที่ ๗	เพื่อปรับปรุงเส้นทาง คมนาคมในชุมชนและ ทางเข้าสู่พื้นที่ การเกษตรให้มีสภาพดี ขึ้น	ขนาด กว้าง ๔ เมตร ยาว ๘๘๐ เมตร หมู่ที่ ๗ (ตามแบบที่เทศบาล กำหนด)	๒๐๐,๐๐๐	๒๐๐,๐๐๐	๒๐๐,๐๐๐	๒๐๐,๐๐๐	๒๐๐,๐๐๐	ปริมาณงาน ที่สำเร็จตาม เป้าหมายที่ กำหนด	ประชาชนได้รับความ สะดวกและรวดเร็วใน การสัญจรไปมาและเกิด ทั้งในชุมชนและการเข้า สู่พื้นที่การเกษตร	กองช่าง

รายละเอียดโครงการพัฒนา
แผนพัฒนาท้องถิ่น (พ.ศ. ๒๕๖๖ – ๒๕๗๐)
เทศบาลตำบลนาแซง

- ก. ยุทธศาสตร์จังหวัดที่ ๒ ยุทธศาสตร์การท่องเที่ยว การบริการ การค้า และการลงทุน
ข. ยุทธศาสตร์การพัฒนาขององค์กรปกครองส่วนท้องถิ่นในเขตจังหวัดที่ ๑ พัฒนาด้านโครงสร้างพื้นฐาน
๑. ยุทธศาสตร์การพัฒนา อปท. ที่ ๑ ด้านโครงสร้างพื้นฐาน
๑.๑ แผนงานอุตสาหกรรมและการโยธา

ที่	โครงการ	วัตถุประสงค์	เป้าหมาย (ผลผลิตของโครงการ)	งบประมาณ					ตัวชี้วัด (KPI)	ผลที่คาดว่าจะได้รับ	หน่วยงาน ที่ รับผิดชอบ หลัก
				๒๕๖๖	๒๕๖๗	๒๕๖๘	๒๕๖๙	๒๕๗๐			
๒๑	โครงการก่อสร้างถนน ดินสายโนนบ้านน้อย หมู่ที่ ๙	เพื่อปรับปรุงเส้นทาง คมนาคมในชุมชนและ ทางเข้าสู่พื้นที่การเกษตรให้ มีสภาพดีขึ้น	ขนาด กว้าง ๔ เมตร ยาว ๕๒๐ เมตร หนา ๐.๘๐ เมตร หมู่ที่ ๙ (ตามแบบที่เทศบาล กำหนด)	๔๔๐,๐๐๐	๔๔๐,๐๐๐	๑๐๕,๐๐๐	-/-	-	ปริมาณงาน ที่สำเร็จตาม เป้าหมายที่ กำหนด	ประชาชนได้รับความ สะดวกและรวดเร็วในการ สัญจรไปมาและสามารถ ลดอุบัติเหตุในชุมชน	กองช่าง
๒๒	โครงการก่อสร้างถนน คอนกรีตเสริมเหล็ก. จากบ้านางฝ้าย ถึง บ้านนางปุ่น หมู่ที่ ๗	เพื่อปรับปรุงเส้นทาง คมนาคมในชุมชนให้มี คุณภาพเกิดความสะดวก รวดเร็วในการสัญจรของ ประชาชน	ขนาด กว้าง ๔ เมตร ยาว ๑๐๐ เมตร หนา ๐.๑๕ เมตร หมู่ที่ ๗ (ตามแบบที่เทศบาล กำหนด)	๒๐๐,๐๐๐	๒๐๐,๐๐๐	๒๐๐,๐๐๐	๒๐๐,๐๐๐	๒๐๐,๐๐๐	ปริมาณงาน ที่สำเร็จตาม เป้าหมายที่ กำหนด	ประชาชนได้รับความ สะดวกและรวดเร็วในการ สัญจรไปมาและสามารถ ลดอุบัติเหตุในชุมชน	กองช่าง
๒๓	โครงการก่อสร้างถนน คอนกรีตเสริมเหล็กจาก หน้าบ้านนายสิวเรศ ไป สามแยกหลักบ้าน หมู่ที่ ๑๒	เพื่อปรับปรุงเส้นทาง คมนาคมในชุมชนให้มี คุณภาพเกิดความสะดวก รวดเร็วในการสัญจรของ ประชาชน	ขนาด กว้าง ๕ เมตร ยาว ๔๕ เมตร หนา ๐.๑๕ เมตร (ตามแบบที่ เทศบาลกำหนด)	๒๔๐,๐๐๐	๒๔๐,๐๐๐	๒๔๐,๐๐๐	-	-	ปริมาณงาน ที่สำเร็จตาม เป้าหมายที่ กำหนด	ประชาชนได้รับความ สะดวกและรวดเร็วในการ สัญจรไปมาและสามารถ ลดอุบัติเหตุในชุมชน	กองช่าง

รายละเอียดโครงการพัฒนา
แผนพัฒนาท้องถิ่น (พ.ศ. ๒๕๖๖ – ๒๕๗๐)
เทศบาลตำบลนาแซง

แบบ ผ. ๐๒

- ก. ยุทธศาสตร์จังหวัดที่ ๒ ยกระดับการท่องเที่ยว การบริการ การค้า และการลงทุน
 ข. ยุทธศาสตร์การพัฒนาขององค์กรปกครองส่วนท้องถิ่นในเขตจังหวัดที่ ๑ พัฒนาด้านโครงสร้างพื้นฐาน
 ๑. ยุทธศาสตร์การพัฒนา อปท. ที่ ๑ ด้านโครงสร้างพื้นฐาน
 ๑.๑ แผนงานอุตสาหกรรมและการโยธา

ที่	โครงการ	วัตถุประสงค์	เป้าหมาย (ผลผลิตของโครงการ)	งบประมาณ					ตัวชี้วัด (KPI)	ผลที่คาดว่าจะได้รับ	หน่วยงาน ที่ รับผิดชอบหลัก
				๒๕๖๖	๒๕๖๗	๒๕๖๘	๒๕๖๙	๒๕๗๐			
๒๔	โครงการก่อสร้างถนนคอนกรีตเสริมเหล็ก หมู่ที่ ๓ จากหน้าบ้านนางสุวรรณิ ไปหน้าบ้านนายดำรงค์	เพื่อความสะดวก รวดเร็ว และปลอดภัยของประชาชนในการสัญจรไปมา	ขนาด กว้าง ๔ เมตร ยาว ๙๓ เมตร หนา ๐.๑๕ เมตร (ตามแบบที่เทศบาลกำหนด)	-	๒๐๕,๐๐๐	๒๐๕,๐๐๐	๒๐๕,๐๐๐	-	ปริมาณงานที่สำเร็จตามเป้าหมายที่กำหนด	ประชาชนได้รับความสะดวกปลอดภัยในการสัญจรไปมาลดอุบัติเหตุ	กองช่าง
๒๕	โครงการก่อสร้างคอนกรีตเสริมเหล็กภายในหมู่ที่ ๗	เพื่อความสะดวก รวดเร็ว และปลอดภัยของประชาชนในการสัญจรไปมา	กว้าง ๔ เมตร ยาว ๕๐ เมตร (ตามแบบที่เทศบาลกำหนด)	๑๐๐,๐๐๐	๑๐๐,๐๐๐	๑๐๐,๐๐๐	๑๐๐,๐๐๐	๑๐๐,๐๐๐	ปริมาณงานที่สำเร็จตามเป้าหมายที่กำหนด	ประชาชนได้รับความสะดวกปลอดภัยในการสัญจรไปมาลดอุบัติเหตุ	กองช่าง
๒๖	โครงการเทคอนกรีตเสริมพื้นฟุตบอลรอบอาคารศูนย์พัฒนาเด็กเล็กบ้านนาแซง หมู่ที่ ๒	เพื่อความสะดวก ปลอดภัย ในการใช้พื้นที่บริเวณอาคารศูนย์พัฒนาเด็กเล็ก ของเด็กนักเรียน ครู และประชาชนทั่วไป	เทคอนกรีตเสริมพื้นฟุตบอลรอบอาคารศูนย์พัฒนาเด็กเล็กบ้านนาแซง หมู่ที่ ๒ ขนาดพื้นที่ ๑๐๗ ตารางเมตร (ตามแบบที่เทศบาลกำหนด)	๔๐,๐๐๐	๔๐,๐๐๐	๔๐,๐๐๐	๔๐,๐๐๐	๔๐,๐๐๐	ปริมาณงานที่สำเร็จตามเป้าหมายที่กำหนด	เด็กนักเรียน ครู และประชาชน ได้รับความสะดวก ปลอดภัย ในการใช้พื้นที่บริเวณศูนย์พัฒนาเด็กเล็ก	กองช่าง

รายละเอียดโครงการพัฒนา
แผนพัฒนาท้องถิ่น (พ.ศ. ๒๕๖๖ – ๒๕๗๐)
เทศบาลตำบลนาแซง

- ก. ยุทธศาสตร์จังหวัดที่ ๒ ยุทธศาสตร์การท่องเที่ยว การบริการ การค้า และการลงทุน
ข. ยุทธศาสตร์การพัฒนาขององค์กรปกครองส่วนท้องถิ่นในเขตจังหวัดที่ ๑ พัฒนาด้านโครงสร้างพื้นฐาน
๑. ยุทธศาสตร์การพัฒนา อปท. ที่ ๑ ด้านโครงสร้างพื้นฐาน
๑.๑ แผนงานอุตสาหกรรมและการโยธา

ที่	โครงการ	วัตถุประสงค์	เป้าหมาย (ผลผลิตของ โครงการ)	งบประมาณ					ตัวชี้วัด (KPI)	ผลที่คาดว่าจะ ได้รับ	หน่วยงาน ที่ รับผิดชอบ หลัก
				๒๕๖๖	๒๕๖๗	๒๕๖๘	๒๕๖๙	๒๕๗๐			
๒๗	โครงการก่อสร้างถนนดินลูกรัง จากนางนงยูพิน ถึง หนอง เชือก หมู่ที่ ๕	เพื่อปรับปรุงเส้นทาง คมนาคมในชุมชนและ ทางเข้าสู่พื้นที่ การเกษตรให้มีสภาพดี ขึ้น	ขนาด กว้าง ๔ เมตร ยาว ๒,๐๐๐ เมตร หมู่ที่ ๕ (ตามแบบที่ เทศบาลกำหนด)	๒๐๐,๐๐๐	๒๐๐,๐๐๐	๒๐๐,๐๐๐	๒๐๐,๐๐๐	๒๐๐,๐๐๐	ปริมาณ งานที่ สำเร็จตาม เป้าหมาย ที่กำหนด	ประชาชนได้รับความ สะดวกและรวดเร็วใน การสัญจรไปมาและเกิด ทั้งในชุมชนและการเข้า สู่พื้นที่การเกษตร	กองช่าง
๒๘	โครงการก่อสร้างถนนดินลูกรัง จากนายนายชาติรี ถึง นานายมี หมู่ที่ ๘	เพื่อปรับปรุงเส้นทาง คมนาคมในชุมชนและ ทางเข้าสู่พื้นที่ การเกษตรให้มีสภาพดี ขึ้น	ขนาดกว้าง ๔ เมตร ยาว ๑,๐๐๐ เมตร หมู่ที่ ๘ (ตามแบบที่ เทศบาลกำหนด)	๑๐๐,๐๐๐	๑๐๐,๐๐๐	๑๐๐,๐๐๐	๑๐๐,๐๐๐	๑๐๐,๐๐๐	ปริมาณ งานที่ สำเร็จตาม เป้าหมาย ที่กำหนด	ประชาชนได้รับความ สะดวกและรวดเร็วใน การสัญจรไปมาและเกิด ทั้งในชุมชนและการเข้า สู่พื้นที่การเกษตร	กองช่าง
๒๙	โครงการซ่อมแซมถนนลูกรัง (สายบ้านนาแซง ถึง โศกอี ขวัญ) หมู่ที่ ๑	เพื่อปรับปรุงเส้นทาง คมนาคมในชุมชนและ ทางเข้าสู่พื้นที่ การเกษตรให้มีสภาพดี ขึ้น	ขนาด กว้าง ๔ เมตร ยาว ๑,๐๐๐ เมตร หมู่ที่ ๑ (ตามแบบที่ เทศบาลกำหนด)	๓๙,๐๐๐	๓๙,๐๐๐	๓๙,๐๐๐	๓๙,๐๐๐	๓๙,๐๐๐	ปริมาณ งานที่ สำเร็จตาม เป้าหมาย ที่กำหนด	ประชาชนได้รับความ สะดวกและรวดเร็วใน การสัญจรไปมาและเกิด ทั้งในชุมชนและการเข้า สู่พื้นที่การเกษตร	กองช่าง

รายละเอียดโครงการพัฒนา
แผนพัฒนาท้องถิ่น (พ.ศ. ๒๕๖๖ – ๒๕๗๐)
เทศบาลตำบลนาแซง

แบบ ผ. ๐๒

- ก. ยุทธศาสตร์จังหวัดที่ ๒ ยุทธศาสตร์การท่องเที่ยว การบริการ การค้า และการลงทุน
 ข. ยุทธศาสตร์การพัฒนาขององค์กรปกครองส่วนท้องถิ่นในเขตจังหวัดที่ ๑ พัฒนาด้านโครงสร้างพื้นฐาน
 ๑. ยุทธศาสตร์การพัฒนา อปท. ที่ ๑ ด้านโครงสร้างพื้นฐาน
 ๑.๑ แผนงานอุตสาหกรรมและการโยธา

ที่	โครงการ	วัตถุประสงค์	เป้าหมาย (ผลผลิตของ โครงการ)	งบประมาณ					ตัวชี้วัด (KPI)	ผลที่คาดว่าจะ ได้รับ	หน่วยงาน ที่ รับผิดชอบหลัก
				๒๕๖๖	๒๕๖๗	๒๕๖๘	๒๕๖๙	๒๕๗๐			
๓๐	โครงการซ่อมแซมถนน ลูกรังจากหน้าบ้านนาง วิไลลักษณ์ ถึงประตู ระบายน้ำหนองนาแซง หมู่ที่ ๑	เพื่อปรับปรุงเส้นทาง คมนาคมในชุมชนและ ทางเข้าสู่พื้นที่การเกษตร ให้มีสภาพดีขึ้น	ขนาด กว้าง ๔ เมตร ยาว ๒๐๐ เมตร หมู่ ที่ ๑ (ตามแบบที่ เทศบาลกำหนด)	๒๓๐,๐๐๐	๒๓๐,๐๐๐	-	๒๓๐,๐๐๐	๒๓๐,๐๐๐	ปริมาณ งานที่ สำเร็จตาม เป้าหมาย ที่กำหนด	ประชาชนได้รับความ สะดวกและรวดเร็วใน การสัญจรไปมาและเกิด ทั้งในชุมชนและการเข้า สู่พื้นที่การเกษตร	กองช่าง
๓๑	โครงการซ่อมแซมถนนดิน ลูกรัง จาก ร.ร.บ้านไค่นุ่น ถึง พนังกันลำน้ำยัง หมู่ที่ ๗	เพื่อปรับปรุงเส้นทาง คมนาคมในชุมชนและ ทางเข้าสู่พื้นที่การเกษตร ให้มีสภาพดีขึ้น	ขนาดกว้าง ๔ เมตร ยาว ๒,๐๐๐ เมตร (ตามแบบที่เทศบาล กำหนด)	๑๐๐,๐๐๐	๑๐๐,๐๐๐	๑๐๐,๐๐๐	-	๑๐๐,๐๐๐	ปริมาณ งานที่ สำเร็จตาม เป้าหมาย ที่กำหนด	ประชาชนได้รับความ สะดวกและรวดเร็วใน การสัญจรไปมาและเกิด ทั้งในชุมชนและการเข้า สู่พื้นที่การเกษตร	กองช่าง
๓๒	โครงการซ่อมแซมถนน ลูกรัง (สายบ้านหนองบัว บาน-โนนไฟใหม่) หมู่ที่ ๗	เพื่อปรับปรุงเส้นทาง คมนาคมในชุมชนและ ทางเข้าสู่พื้นที่การเกษตร ให้มีสภาพดีขึ้น	ขนาด กว้าง ๓.๕ ม. ยาว ๑,๐๐๐ เมตร หมู่ที่ ๗ (ตามแบบ ที่เทศบาลกำหนด)	๖๘,๐๐๐	๖๘,๐๐๐	๖๘,๐๐๐	๖๘,๐๐๐	-	ปริมาณ งานที่ สำเร็จตาม เป้าหมาย ที่กำหนด	ประชาชนได้รับความ สะดวกและรวดเร็วใน การสัญจรไปมาและเกิด ทั้งในชุมชนและการเข้า สู่พื้นที่การเกษตร	กองช่าง

รายละเอียดโครงการพัฒนา
แผนพัฒนาท้องถิ่น (พ.ศ. ๒๕๖๖ – ๒๕๗๐)
เทศบาลตำบลนาแซง

- ก. ยุทธศาสตร์จังหวัดที่ ๒ ยกระดับการท่องเที่ยว การบริการ การค้า และการลงทุน
ข. ยุทธศาสตร์การพัฒนาขององค์กรปกครองส่วนท้องถิ่นในเขตจังหวัดที่ ๑ พัฒนาด้านโครงสร้างพื้นฐาน
๑. ยุทธศาสตร์การพัฒนา อปท. ที่ ๑ ด้านโครงสร้างพื้นฐาน

๑.๑ แผนงานอุตสาหกรรมและการโยธา

ที่	โครงการ	วัตถุประสงค์	เป้าหมาย (ผลผลิตของ โครงการ)	งบประมาณ					ตัวชี้วัด (KPI)	ผลที่คาดว่าจะ ได้รับ	หน่วยงาน ที่ รับผิดชอบหลัก
				๒๕๖๖	๒๕๖๗	๒๕๖๘	๒๕๖๙	๒๕๗๐			
๓๓	โครงการซ่อมแซมถนน ดินลูกรัง จากวัด- ถนน สายวังปรากการ หมู่ที่ ๒	เพื่อปรับปรุงเส้นทาง คมนาคมในชุมชนและ ทางเข้าสู่พื้นที่การเกษตร ให้มีสภาพดีขึ้น	ขนาด กว้าง ยาว ๘๐๐ เมตร หมู่ที่ ๒ (ตามแบบที่เทศบาล กำหนด)	๑๐๐,๐๐๐	-	๑๐๐,๐๐๐	๑๐๐,๐๐๐	๑๐๐,๐๐๐	ปริมาณงาน ที่สำเร็จตาม เป้าหมายที่ กำหนด	ประชาชนได้รับความ สะดวกและรวดเร็วใน การสัญจรไปมาและเกิด ทั้งในชุมชนและการเข้า สู่พื้นที่การเกษตร	กองช่าง
๓๔	โครงการซ่อมแซมถนน ดินลูกรัง หน้าบ้านนาย ทองลาถึงบ้านนายเรือง หมู่ ๒	เพื่อปรับปรุงเส้นทาง คมนาคมในชุมชนและ ทางเข้าสู่พื้นที่การเกษตร ให้มีสภาพดีขึ้น	ขนาด กว้าง ยาว ๑๕๐ เมตร หมู่ที่ ๒ (ตามแบบที่เทศบาล กำหนด)	๒๕,๐๐๐	๒๕,๐๐๐	๒๕,๐๐๐	๒๕,๐๐๐	๒๕,๐๐๐	ปริมาณงาน ที่สำเร็จตาม เป้าหมายที่ กำหนด	ประชาชนได้รับความ สะดวกและรวดเร็วใน การสัญจรไปมาและเกิด ทั้งในชุมชนและการเข้า สู่พื้นที่การเกษตร	กองช่าง

รายละเอียดโครงการพัฒนา
แผนพัฒนาท้องถิ่น (พ.ศ. ๒๕๖๖ - ๒๕๗๐)
เทศบาลตำบลนาแซง

- ก. ยุทธศาสตร์จังหวัดที่ ๒ ยุทธศาสตร์การท่องเที่ยว การบริการ การค้า และการลงทุน
ข. ยุทธศาสตร์การพัฒนาขององค์กรปกครองส่วนท้องถิ่นในเขตจังหวัดที่ ๑ พัฒนาด้านโครงสร้างพื้นฐาน
๑. ยุทธศาสตร์การพัฒนา อปท. ที่ ๑ ด้านโครงสร้างพื้นฐาน
๑.๑ แผนงานอุตสาหกรรมและการโยธา

ที่	โครงการ	วัตถุประสงค์	เป้าหมาย (ผลผลิตของ โครงการ)	งบประมาณ					ตัวชี้วัด (KPI)	ผลที่คาดว่าจะ ได้รับ	หน่วยงาน ที่ รับผิดชอบ หลัก
				๒๕๖๖	๒๕๖๗	๒๕๖๘	๒๕๖๙	๒๕๗๐			
๓๕	โครงการซ่อมแซมถนนดินลูกรัง จากบ้านนายสง่า ถึง นานายประสิทธิ์ หมู่ที่ ๔	เพื่อปรับปรุงเส้นทางคมนาคมในชุมชนและทางเข้าสู่พื้นที่ การเกษตรให้มีสภาพดีขึ้น	ขนาด กว้าง ๔ เมตร ยาว ๒๐๐ เมตร หมู่ที่ ๔ (ตามแบบที่เทศบาลกำหนด)	๑๐๐,๐๐๐	-	๑๐๐,๐๐๐	๑๐๐,๐๐๐	๑๐๐,๐๐๐	ปริมาณงานที่สำเร็จตามเป้าหมายที่กำหนด	ประชาชนได้รับความสะดวกและรวดเร็วในการสัญจรไปมาและเกิดทั้งในชุมชนและการเข้าสู่พื้นที่การเกษตร	กองช่าง
๓๖	โครงการซ่อมแซมถนนดินลูกรัง จากนานายพิชิต ถึง หนองโพธิ์ไต้ หมู่ที่ ๔	เพื่อปรับปรุงเส้นทางคมนาคมในชุมชนและทางเข้าสู่พื้นที่ การเกษตรให้มีสภาพดีขึ้น	ขนาด กว้าง ยาว ๑,๐๐๐ เมตร หมู่ที่ ๔ (ตามแบบที่เทศบาลกำหนด)	๑๐๐,๐๐๐	๑๐๐,๐๐๐	๑๐๐,๐๐๐	-	๑๐๐,๐๐๐	ปริมาณงานที่สำเร็จตามเป้าหมายที่กำหนด	ประชาชนได้รับความสะดวกและรวดเร็วในการสัญจรไปมาและเกิดทั้งในชุมชนและการเข้าสู่พื้นที่การเกษตร	กองช่าง
๓๗	โครงการซ่อมแซมถนนดินลูกรัง จากนางเจน ถึง หัวยั้งเดือนห้า หมู่ที่ ๕	เพื่อปรับปรุงเส้นทางคมนาคมในชุมชนและทางเข้าสู่พื้นที่ การเกษตรให้มีสภาพดีขึ้น	ขนาด กว้าง ๔ เมตร ยาว ๒,๐๐๐ เมตร (ตามแบบที่เทศบาลกำหนด)	๑๐๐,๐๐๐	๑๐๐,๐๐๐	๑๐๐,๐๐๐	-	-	ปริมาณงานที่สำเร็จตามเป้าหมายที่กำหนด	ประชาชนได้รับความสะดวกและรวดเร็วในการสัญจรไปมาและเกิดทั้งในชุมชนและการเข้าสู่พื้นที่การเกษตร	กองช่าง

รายละเอียดโครงการพัฒนา
แผนพัฒนาท้องถิ่น (พ.ศ. ๒๕๖๖ - ๒๕๗๐)
เทศบาลตำบลนาแซง

- ก. ยุทธศาสตร์จังหวัดที่ ๒ ยุทธศาสตร์การท่องเที่ยว การบริการ การค้า และการลงทุน
ข. ยุทธศาสตร์การพัฒนาขององค์กรปกครองส่วนท้องถิ่นในเขตจังหวัดที่ ๑ พัฒนาด้านโครงสร้างพื้นฐาน
๑. ยุทธศาสตร์การพัฒนา อปท. ที่ ๑ ด้านโครงสร้างพื้นฐาน
๑.๑ แผนงานอุตสาหกรรมและการโยธา

ที่	โครงการ	วัตถุประสงค์	เป้าหมาย (ผลผลิตของ โครงการ)	งบประมาณ					ตัวชี้วัด (KPI)	ผลที่คาดว่าจะ ได้รับ	หน่วยงาน ที่ รับผิดชอบ หลัก
				๒๕๖๖	๒๕๖๗	๒๕๖๘	๒๕๖๙	๒๕๗๐			
๓๘	โครงการซ่อมแซมถนนดินลูกรัง จาก ถนนลูกรังเดิมถึงนายนายสัมพันธ์ วงศ์อนุ หมู่ที่ ๕	เพื่อปรับปรุงเส้นทางคมนาคมในชุมชนและทางเข้าสู่พื้นที่ การเกษตรให้มีสภาพดีขึ้น	ขนาด กว้าง ๔ เมตร ยาว ๒,๐๐๐ เมตร หมู่ที่ ๕ (ตามแบบที่เทศบาลกำหนด)	-	๑๐๐,๐๐๐	๑๐๐,๐๐๐	๑๐๐,๐๐๐	๑๐๐,๐๐๐	ปริมาณงานที่สำเร็จตามเป้าหมายที่กำหนด	ประชาชนได้รับความสะดวกและรวดเร็วในการสัญจรไปมาและเกิดทั้งในชุมชนและการเข้าสู่พื้นที่การเกษตร	กองช่าง
๓๙	โครงการซ่อมแซมถนนดินลูกรัง จาก ถนน คสล.ข้างบ้านนายสำราญ- ทางไปบ้านบุงเบา หมู่ที่ ๕	เพื่อปรับปรุงเส้นทางคมนาคมในชุมชนและทางเข้าสู่พื้นที่ การเกษตรให้มีสภาพดีขึ้น	ขนาด กว้าง ยาว ๒,๐๐๐ เมตร หมู่ที่ ๕ (ตามแบบที่เทศบาลกำหนด)	๑๐๐,๐๐๐	๑๐๐,๐๐๐	-	๑๐๐,๐๐๐	๑๐๐,๐๐๐	ปริมาณงานที่สำเร็จตามเป้าหมายที่กำหนด	ประชาชนได้รับความสะดวกและรวดเร็วในการสัญจรไปมาและเกิดทั้งในชุมชนและการเข้าสู่พื้นที่การเกษตร	กองช่าง
๔๐	โครงการซ่อมแซมถนนดินลูกรัง จากนางางสม ถึง นายนายสมบูรณ์ หมู่ที่ ๕	เพื่อปรับปรุงเส้นทางคมนาคมในชุมชนและทางเข้าสู่พื้นที่ การเกษตรให้มีสภาพดีขึ้น	ขนาด กว้าง ยาว ๑,๐๐๐ เมตร (ตามแบบที่เทศบาลกำหนด)	๑๐๐,๐๐๐	๑๐๐,๐๐๐	๑๐๐,๐๐๐	๑๐๐,๐๐๐	๑๐๐,๐๐๐	ปริมาณงานที่สำเร็จตามเป้าหมายที่กำหนด	ประชาชนได้รับความสะดวกและรวดเร็วในการสัญจรไปมาและเกิดทั้งในชุมชนและการเข้าสู่พื้นที่การเกษตร	กองช่าง

รายละเอียดโครงการพัฒนา
แผนพัฒนาท้องถิ่น (พ.ศ. ๒๕๖๖ – ๒๕๗๐)
เทศบาลตำบลนาแซง

ก. ยุทธศาสตร์จังหวัดที่ ๒ ยกระดับการท่องเที่ยว การบริการ การค้า และการลงทุน
ข. ยุทธศาสตร์การพัฒนาขององค์กรปกครองส่วนท้องถิ่นในเขตจังหวัดที่ ๑ พัฒนาด้านโครงสร้างพื้นฐาน

๑. ยุทธศาสตร์การพัฒนา อปท. ที่ ๑ ด้านโครงสร้างพื้นฐาน

๑.๑ แผนงานอุตสาหกรรมและการโยธา

ที่	โครงการ	วัตถุประสงค์	เป้าหมาย (ผลผลิตของ โครงการ)	งบประมาณ					ตัวชี้วัด (KPI)	ผลที่คาดว่าจะได้รับ	หน่วยงาน ที่ รับผิดชอบหลัก
				๒๕๖๖	๒๕๖๗	๒๕๖๘	๒๕๖๙	๒๕๗๐			
๓๘	โครงการปรับปรุงซ่อมแซมถนนลูกรังบดอัดแน่นเส้นห้วยลี	เพื่อปรับปรุงเส้นทางคมนาคมในชุมชนและทางเข้าสู่พื้นที่การเกษตรให้มีสภาพดีขึ้น	ขนาด กว้าง ๔ เมตร ยาว ๖๐๐ เมตร หมู่ที่ ๑ ตำบลนาแซง อ.เสลภูมิ จ.ร้อยเอ็ด (ตามแบบที่เทศบาลกำหนด)	-	๑๑๘,๐๐๐	๑๑๘,๐๐๐	๑๑๘,๐๐๐	๑๑๘,๐๐๐	ปริมาณงานที่สำเร็จตามเป้าหมายที่กำหนด	ประชาชนได้รับความสะดวกและรวดเร็วในการสัญจรไปมาและเกิดทั้งในชุมชนและการเข้าสู่พื้นที่การเกษตร	กองช่าง
๓๙	โครงการปรับปรุงซ่อมแซมถนนลูกรังบดอัดแน่นเส้นห้วยหน้าหนอง	เพื่อปรับปรุงเส้นทางคมนาคมในชุมชนและทางเข้าสู่พื้นที่การเกษตรให้มีสภาพดีขึ้น	ขนาด กว้าง ๔ เมตร ยาว ๖๐๐ เมตร หมู่ที่ ๒ ตำบลนาแซง อ.เสลภูมิ จ.ร้อยเอ็ด (ตามแบบที่เทศบาลกำหนด)	-	๑๑๘,๐๐๐	๑๑๘,๐๐๐	๑๑๘,๐๐๐	๑๑๘,๐๐๐	ปริมาณงานที่สำเร็จตามเป้าหมายที่กำหนด	ประชาชนได้รับความสะดวกและรวดเร็วในการสัญจรไปมาและเกิดทั้งในชุมชนและการเข้าสู่พื้นที่การเกษตร	กองช่าง
๔๐	โครงการปรับปรุงซ่อมแซมถนนลูกรังบดอัดแน่นสายบ้านบุงเบา - พนังกันลำน้ำยัง	เพื่อปรับปรุงเส้นทางคมนาคมในชุมชนและทางเข้าสู่พื้นที่การเกษตรให้มีสภาพดีขึ้น	ขนาด กว้าง ๔ เมตร ยาว ๑,๒๐๐ เมตร หมู่ที่ ๔ ตำบลนาแซง อ.เสลภูมิ จ.ร้อยเอ็ด (ตามแบบที่เทศบาลกำหนด)	-	๒๓๖,๐๐๐	๒๓๖,๐๐๐	๒๓๖,๐๐๐	๒๓๖,๐๐๐	ปริมาณงานที่สำเร็จตามเป้าหมายที่กำหนด	ประชาชนได้รับความสะดวกและรวดเร็วในการสัญจรไปมาและเกิดทั้งในชุมชนและการเข้าสู่พื้นที่การเกษตร	กองช่าง

รายละเอียดโครงการพัฒนา
แผนพัฒนาท้องถิ่น (พ.ศ. ๒๕๖๖ - ๒๕๗๐)
เทศบาลตำบลนาแซง

ก. ยุทธศาสตร์จังหวัดที่ ๒ ยกระดับการท่องเที่ยว การบริการ การค้า และการลงทุน
ข. ยุทธศาสตร์การพัฒนาขององค์กรปกครองส่วนท้องถิ่นในเขตจังหวัดที่ ๑ พัฒนาด้านโครงสร้างพื้นฐาน

๑. ยุทธศาสตร์การพัฒนา อปท. ที่ ๑ ด้านโครงสร้างพื้นฐาน

๑.๑ แผนงานอุตสาหกรรมและการโยธา

ที่	โครงการ	วัตถุประสงค์	เป้าหมาย (ผลผลิตของ โครงการ)	งบประมาณ					ตัวชี้วัด (KPI)	ผลที่คาดว่าจะได้รับ	หน่วยงาน ที่ รับผิดชอบหลัก
				๒๕๖๖	๒๕๖๗	๒๕๖๘	๒๕๖๙	๒๕๗๐			
๔๑	โครงการปรับปรุงซ่อมแซมถนนลูกรังบดอัดแน่นสายบ้านหนองสิม - บ้านโนนปลาขาว	เพื่อปรับปรุงเส้นทางคมนาคมในชุมชนและทางเข้าสู่พื้นที่การเกษตรให้มีสภาพดีขึ้น	ขนาด กว้าง ๔ เมตร ยาว ๖๒๐ เมตร หมู่ที่ ๖ ตำบลนาแซง อ.เสลภูมิ จ.ร้อยเอ็ด (ตามแบบที่เทศบาลกำหนด)	-	๑๒๒,๐๐๐	๑๒๒,๐๐๐	๑๒๒,๐๐๐	๑๒๒,๐๐๐	ปริมาณงานที่สำเร็จตามเป้าหมายที่กำหนด	ประชาชนได้รับความสะดวกและรวดเร็วในการสัญจรไปมาและเกิดทั้งในชุมชนและการเข้าสู่พื้นที่การเกษตร	กองช่าง
๔๒	โครงการปรับปรุงซ่อมแซมถนนลูกรังบดอัดแน่นสายบ้านห้วยเจริญ - วัดป่าศรีสระพังทอง	เพื่อปรับปรุงเส้นทางคมนาคมในชุมชนและทางเข้าสู่พื้นที่การเกษตรให้มีสภาพดีขึ้น	ขนาด กว้าง ๔ เมตร ยาว ๑,๖๐๐ เมตร หมู่ที่ ๘ ตำบลนาแซง อ.เสลภูมิ จ.ร้อยเอ็ด (ตามแบบที่เทศบาลกำหนด)	๓๑๔,๐๐๐	๓๑๔,๐๐๐	๓๑๔,๐๐๐	๓๑๔,๐๐๐	๓๑๔,๐๐๐	ปริมาณงานที่สำเร็จตามเป้าหมายที่กำหนด	ประชาชนได้รับความสะดวกและรวดเร็วในการสัญจรไปมาและเกิดทั้งในชุมชนและการเข้าสู่พื้นที่การเกษตร	กองช่าง
๔๓	โครงการปรับปรุงซ่อมแซมถนนลูกรังบดอัดแน่นสายลำห้วยปากตก	เพื่อปรับปรุงเส้นทางคมนาคมในชุมชนและทางเข้าสู่พื้นที่การเกษตรให้มีสภาพดีขึ้น	ขนาด กว้าง ๔ เมตร ยาว ๑,๑๐๐ เมตร หมู่ที่ ๑๐ ตำบลนาแซง อ.เสลภูมิ จ.ร้อยเอ็ด (ตามแบบที่เทศบาลกำหนด)	๒๑๖,๐๐๐	๒๑๖,๐๐๐	๒๑๖,๐๐๐	๒๑๖,๐๐๐	๒๑๖,๐๐๐	ปริมาณงานที่สำเร็จตามเป้าหมายที่กำหนด	ประชาชนได้รับความสะดวกและรวดเร็วในการสัญจรไปมาและเกิดทั้งในชุมชนและการเข้าสู่พื้นที่การเกษตร	กองช่าง

รายละเอียดโครงการพัฒนา
แผนพัฒนาท้องถิ่น (พ.ศ. ๒๕๖๖ – ๒๕๗๐)
เทศบาลตำบลนาแซง

แบบ ผ. ๐๒

- ก. ยุทธศาสตร์จังหวัดที่ ๒ ยุทธศาสตร์การท่องเที่ยว การบริการ การค้า และการลงทุน
 ข. ยุทธศาสตร์การพัฒนาขององค์กรปกครองส่วนท้องถิ่นในเขตจังหวัดที่ ๑ พัฒนาด้านโครงสร้างพื้นฐาน
 ๑. ยุทธศาสตร์การพัฒนา อปท. ที่ ๑ ด้านโครงสร้างพื้นฐาน
 ๑.๑ แผนงานอุตสาหกรรมและการโยธา

ที่	โครงการ	วัตถุประสงค์	เป้าหมาย (ผลผลิตของโครงการ)	งบประมาณ					ตัวชี้วัด (KPI)	ผลที่คาดว่าจะได้รับ	หน่วยงาน ที่ รับผิดชอบหลัก
				๒๕๖๖	๒๕๖๗	๒๕๖๘	๒๕๖๙	๒๕๗๐			
๔๔	โครงการก่อสร้างถนน คสล.จากบ้านนายเลิศ ถึง ถนนสายเสลภูมิ-โพนทอง หมู่ที่ ๖	เพื่อปรับปรุงเส้นทางคมนาคมในชุมชนให้มีความปลอดภัยและความสะดวกรวดเร็วในการสัญจรของประชาชน	ขนาด กว้าง ๔ เมตร ยาว ๑๕๐ เมตร หมู่ที่ ๖ (ตามแบบที่เทศบาลกำหนด)	๒๐๐,๐๐๐	๒๐๐,๐๐๐	๒๐๐,๐๐๐	๒๐๐,๐๐๐	๒๐๐,๐๐๐	ปริมาณงานที่สำเร็จตามเป้าหมายที่กำหนด	ประชาชนได้รับความสะดวกและรวดเร็วในการสัญจรไปมาและสามารถลดอุบัติเหตุในชุมชน	กองช่าง
๔๕	โครงการซ่อมแซมถนนดินลูกรัง จากบ้านนายเพิ่ม ถึง โนนปลาขาว หมู่ที่ ๖	เพื่อปรับปรุงเส้นทางคมนาคมในชุมชนและทางเข้าสู่พื้นที่การเกษตรให้มีสภาพดี	ขนาด กว้าง ๔ เมตร ยาว ๑,๐๐๐ เมตร (ตามแบบที่เทศบาลกำหนด)	๑๐๐,๐๐๐	๑๐๐,๐๐๐	๑๐๐,๐๐๐	๑๐๐,๐๐๐	๑๐๐,๐๐๐	ปริมาณงานที่สำเร็จตามเป้าหมายที่กำหนด	ประชาชนได้รับความสะดวกและรวดเร็วในการสัญจรไปมาและเกิดทั้งในชุมชนและการเข้าสู่พื้นที่การเกษตร	กองช่าง
๔๖	โครงการก่อสร้างร่องระบายน้ำรูปตัวยูพร้อมฝาปิด จากบ้านนางทองสุข ถึง บ้านนายประยูร หมู่ที่ ๑	เพื่อป้องกันและแก้ไขปัญหาน้ำท่วมขังที่เป็นอุปสรรคต่อการสัญจรของประชาชนและเป็นแหล่งเพาะเชื้อโรค	ขนาด กว้าง ๐.๕๐ เมตร ยาว ๒๐๐ เมตร ลึก ๐.๖๐ เมตร หมู่ที่ ๑ (ตามแบบที่เทศบาลกำหนด)	๒๐๐,๐๐๐	๒๐๐,๐๐๐	๒๐๐,๐๐๐	-	-	ปริมาณงานที่สำเร็จตามเป้าหมายที่กำหนด	สามารถลดปัญหาน้ำท่วมขังตลอดจนประชาชนได้รับความสะดวกและรวดเร็วในการสัญจรและปลอดภัยห่างไกลจากโรคติดต่อ	กองช่าง

รายละเอียดโครงการพัฒนา
แผนพัฒนาท้องถิ่น (พ.ศ. ๒๕๖๖ – ๒๕๗๐)
เทศบาลตำบลนาแซง

แบบ ผ. ๐๒

- ก. ยุทธศาสตร์จังหวัดที่ ๒ ยกระดับการท่องเที่ยว การบริการ การค้า และการลงทุน
 ข. ยุทธศาสตร์การพัฒนาขององค์กรปกครองส่วนท้องถิ่นในเขตจังหวัดที่ ๑ พัฒนาด้านโครงสร้างพื้นฐาน
 ๑. ยุทธศาสตร์การพัฒนา อปท. ที่ ๑ ด้านโครงสร้างพื้นฐาน
 ๑.๑ แผนงานอุตสาหกรรมและการโยธา

ที่	โครงการ	วัตถุประสงค์	เป้าหมาย (ผลผลิตของโครงการ)	งบประมาณ					ตัวชี้วัด (KPI)	ผลที่คาดว่าจะได้รับ	หน่วยงาน ที่ รับผิดชอบหลัก
				๒๕๖๖	๒๕๖๗	๒๕๖๘	๒๕๖๙	๒๕๗๐			
๔๗	โครงการก่อสร้างรางระบายน้ำรูปตัวยู จากหน้าบ้านนายประมวล พูลเพิ่ม ถึงสี่แยกหนองผือ หมู่ที่ ๑๑	เพื่อปรับปรุงเส้นทางคมนาคมในชุมชนให้มีคุณภาพเกิดความสะดวกรวดเร็วในการสัญจรของประชาชน	ขนาด กว้าง ๐.๕๐ เมตร ยาว ๖๕ เมตร ลีกร ๐.๖๐ เมตร หมู่ที่ ๑๑ (ตามแบบที่เทศบาลกำหนด)	๑๓๐,๐๐๐	๑๓๐,๐๐๐	๑๓๐,๐๐๐	๑๓๐,๐๐๐	๑๓๐,๐๐๐	ปริมาณงานที่สำเร็จตามเป้าหมายที่กำหนด	ประชาชนได้รับความสะดวกและรวดเร็วในการสัญจรไปมาและสามารถลดอุบัติเหตุในชุมชน	กองช่าง
๔๘	โครงการก่อสร้างร่องระบายน้ำรูปตัวยูพร้อมฝาปิด จากบ้านนางคำอ่อน ถึง บ้านนางสุวรรณี หมู่ที่ ๑	เพื่อป้องกันและแก้ไขปัญหาน้ำท่วมขังที่เป็นอุปสรรคต่อการสัญจรของประชาชนและเป็นแหล่งเพาะเชื้อโรค	ขนาด กว้าง ๐.๕๐ เมตร ยาว ๑๕๐ เมตร ลีกร ๐.๖๐ เมตร หมู่ที่ ๑ (ตามแบบที่เทศบาลกำหนด)	๒๐๐,๐๐๐	๒๐๐,๐๐๐	๒๐๐,๐๐๐	-	๒๐๐,๐๐๐	ปริมาณงานที่สำเร็จตามเป้าหมายที่กำหนด	สามารถลดปัญหาน้ำท่วมขังตลอดจนประชาชนได้รับความสะดวกและรวดเร็วในการสัญจรและปลอดภัยห่างไกลจากโรคติดต่อ	กองช่าง
๔๙	โครงการก่อสร้างร่องระบายน้ำรูปตัวยูพร้อมฝาปิด จากบ้านนางสุนันทา ถึง หนองปรือ ก้อน หมู่ที่ ๑	เพื่อป้องกันและแก้ไขปัญหาน้ำท่วมขังที่เป็นอุปสรรคต่อการสัญจรของประชาชนและเป็นแหล่งเพาะเชื้อโรค	ขนาด กว้าง ๐.๕๐ เมตร ยาว ๑๕๐ เมตร ลีกร ๐.๖๐ เมตร หมู่ที่ ๑ (ตามแบบที่เทศบาลกำหนด)	๒๐๐,๐๐๐	๒๐๐,๐๐๐	๒๐๐,๐๐๐	๒๐๐,๐๐๐	-	ปริมาณงานที่สำเร็จตามเป้าหมายที่กำหนด	สามารถลดปัญหาน้ำท่วมขังตลอดจนประชาชนได้รับความสะดวกและรวดเร็วในการสัญจรและปลอดภัยห่างไกลจากโรคติดต่อ	กองช่าง

รายละเอียดโครงการพัฒนา
แผนพัฒนาท้องถิ่น (พ.ศ. ๒๕๖๖ – ๒๕๗๐)
เทศบาลตำบลนาแซง

ก. ยุทธศาสตร์จังหวัดที่ ๒ ยกระดับการท่องเที่ยว การบริการ การค้า และการลงทุน
ข. ยุทธศาสตร์การพัฒนาขององค์กรปกครองส่วนท้องถิ่นในเขตจังหวัดที่ ๑ พัฒนาด้านโครงสร้างพื้นฐาน

๑. ยุทธศาสตร์การพัฒนา อปท. ที่ ๑ ด้านโครงสร้างพื้นฐาน
๑.๑ แผนงานอุตสาหกรรมและการโยธา

ที่	โครงการ	วัตถุประสงค์	เป้าหมาย (ผลผลิตของ โครงการ)	งบประมาณ					ตัวชี้วัด (KPI)	ผลที่คาดว่าจะได้รับ	หน่วยงาน ที่ รับผิดชอบหลัก
				๒๕๖๖	๒๕๖๗	๒๕๖๘	๒๕๖๙	๒๕๗๐			
๕๐	โครงการก่อสร้างร่องระบายน้ำรูปตัวยูพร้อมฝาปิด จากหลักบ้านใหญ่ ถึง บ้านนายป้อม-บ้านนายสมหมาย หมู่ที่ ๒	เพื่อป้องกันและแก้ไขปัญหาน้ำท่วมขังที่เป็นอุปสรรคต่อการสัญจรของประชาชนและเป็นแหล่งเพาะเชื้อโรค	ขนาด กว้าง ๐.๕๐ เมตร ยาว ๔๐๐ เมตร ลึก ๐.๖๐ เมตร หมู่ที่ ๒ (ตามแบบที่เทศบาลกำหนด)	๒๐๐,๐๐๐	๒๐๐,๐๐๐	๒๐๐,๐๐๐	๒๐๐,๐๐๐	๒๐๐,๐๐๐	ปริมาณงานที่สำเร็จตามเป้าหมายที่กำหนด	สามารถลดปัญหาน้ำท่วมขังตลอดจนประชาชนได้รับความสะดวกและรวดเร็วในการสัญจรและปลอดภัยห่างไกลจากโรคติดต่อ	กองช่าง
๕๑	โครงการก่อสร้างร่องระบายน้ำรูปตัวยูพร้อมฝาปิด จากบ้านนายเฉลิมชัย ถึง บ้านนายเรือง หมู่ที่ ๒	เพื่อป้องกันและแก้ไขปัญหาน้ำท่วมขังที่เป็นอุปสรรคต่อการสัญจรของประชาชนและเป็นแหล่งเพาะเชื้อโรค	ขนาด กว้าง ๐.๕๐ เมตร ยาว ๑๘๐ เมตร ลึก ๐.๖๐ เมตร หมู่ที่ ๒ (ตามแบบที่เทศบาลกำหนด)	๒๐๐,๐๐๐	๒๐๐,๐๐๐	-	-	๒๐๐,๐๐๐	ปริมาณงานที่สำเร็จตามเป้าหมายที่กำหนด	สามารถลดปัญหาน้ำท่วมขังตลอดจนประชาชนได้รับความสะดวกและรวดเร็วในการสัญจรและปลอดภัยห่างไกลจากโรคติดต่อ	กองช่าง

รายละเอียดโครงการพัฒนา
แผนพัฒนาท้องถิ่น (พ.ศ. ๒๕๖๖ - ๒๕๗๐)
เทศบาลตำบลนาแซง

- ก. ยุทธศาสตร์จังหวัดที่ ๒ ยกระดับการท่องเที่ยว การบริการ การค้า และการลงทุน
ข. ยุทธศาสตร์การพัฒนาขององค์กรปกครองส่วนท้องถิ่นในเขตจังหวัดที่ ๑ พัฒนาด้านโครงสร้างพื้นฐาน

๑. ยุทธศาสตร์การพัฒนา อปท. ที่ ๑ ด้านโครงสร้างพื้นฐาน

๑.๑ แผนงานอุตสาหกรรมและการโยธา

ที่	โครงการ	วัตถุประสงค์	เป้าหมาย (ผลผลิตของ โครงการ)	งบประมาณ					ตัวชี้วัด (KPI)	ผลที่คาดว่าจะ ได้รับ	หน่วยงาน ที่ รับผิดชอบหลัก
				๒๕๖๖	๒๕๖๗	๒๕๖๘	๒๕๖๙	๒๕๗๐			
๕๒	โครงการก่อสร้างร่องระบายน้ำรูปตัวยูพร้อมฝาปิด หมู่ที่ ๒ หน้าศูนย์พัฒนาเด็กเล็ก	เพื่อป้องกันและแก้ไขปัญหาน้ำท่วมขังที่เป็นอุปสรรคต่อการสัญจรของประชาชนและเป็นแหล่งเพาะเชื้อโรค	ขนาด กว้าง ๐.๕๐ เมตร ยาว ๙๐ เมตร ลึก ๐.๖๐ เมตร (ตามแบบที่เทศบาลกำหนด)	๓๐๐,๐๐๐	๓๐๐,๐๐๐	๓๐๐,๐๐๐	๓๐๐,๐๐๐	๓๐๐,๐๐๐	ปริมาณงานที่สำเร็จตามเป้าหมายที่กำหนด	สามารถลดปัญหาน้ำท่วมขังตลอดจนประชาชนได้รับความสะดวกและรวดเร็วในการสัญจรและปลอดภัยห่างไกลจากโรคติดต่อ	กองช่าง
๕๓	โครงการก่อสร้างร่องระบายน้ำรูปตัวยูพร้อมฝาปิด จากบ้านนางมาลัยทอง ถึง บ้านนายสุพจน์ หมู่ที่ ๒	เพื่อป้องกันและแก้ไขปัญหาน้ำท่วมขังที่เป็นอุปสรรคต่อการสัญจรของประชาชนและเป็นแหล่งเพาะเชื้อโรค	ขนาด กว้าง ๐.๕๐ เมตร ยาว ๑๕๐ เมตร ลึก ๐.๖๐ เมตร หมู่ที่ ๒ (ตามแบบที่เทศบาลกำหนด)	๒๐๐,๐๐๐	๒๐๐,๐๐๐	๒๐๐,๐๐๐	๒๐๐,๐๐๐	๒๐๐,๐๐๐	ปริมาณงานที่สำเร็จตามเป้าหมายที่กำหนด	สามารถลดปัญหาน้ำท่วมขังตลอดจนประชาชนได้รับความสะดวกและรวดเร็วในการสัญจรและปลอดภัยห่างไกลจากโรคติดต่อ	กองช่าง

รายละเอียดโครงการพัฒนา
แผนพัฒนาท้องถิ่น (พ.ศ. ๒๕๖๖ – ๒๕๗๐)
เทศบาลตำบลนาแซง

- ก. ยุทธศาสตร์จังหวัดที่ ๒ ยุทธศาสตร์การท่องเที่ยว การบริการ การค้า และการลงทุน
ข. ยุทธศาสตร์การพัฒนาขององค์กรปกครองส่วนท้องถิ่นในเขตจังหวัดที่ ๑ พัฒนาด้านโครงสร้างพื้นฐาน

๑. ยุทธศาสตร์การพัฒนา อปท. ที่ ๑ ด้านโครงสร้างพื้นฐาน

๑.๑ แผนงานอุตสาหกรรมและการโยธา

ที่	โครงการ	วัตถุประสงค์	เป้าหมาย (ผลผลิตของ โครงการ)	งบประมาณ					ตัวชี้วัด (KPI)	ผลที่คาดว่าจะได้รับ	หน่วยงาน ที่ รับผิดชอบ หลัก
				๒๕๖๖	๒๕๖๗	๒๕๖๘	๒๕๖๙	๒๕๗๐			
๕๔	โครงการก่อสร้างร่องระบายน้ำรูปตัวยูพร้อมฝาปิด จากศาลากลางบ้านถึง บ้านนายจรูญ หมู่ที่ ๔	เพื่อป้องกันและแก้ไขปัญหาน้ำท่วมขังที่เป็นอุปสรรคต่อการสัญจรของประชาชนและเป็นแหล่งเพาะเชื้อโรค	ขนาด กว้าง ๐.๕๐ เมตร ยาว ๓๐๐ เมตร ลึก ๐.๖๐ เมตร หมู่ที่ ๔ (ตามแบบที่เทศบาลกำหนด)	๒๐๐,๐๐๐	๒๐๐,๐๐๐	๒๐๐,๐๐๐	๒๐๐,๐๐๐	๒๐๐,๐๐๐	ปริมาณงานที่สำเร็จตามเป้าหมายที่กำหนด	สามารถลดปัญหาน้ำท่วมขังตลอดจนประชาชนได้รับความสะดวกและรวดเร็วในการสัญจรและปลอดภัยห่างไกลจากโรคติดต่อ	กองช่าง
๕๕	โครงการก่อสร้างรางระบายน้ำรูปตัวยูพร้อมฝาปิด จาก บ้านนายสุทธาถึง บ้านนายคำพันธ์ หมู่ที่ ๓	เพื่อป้องกันและแก้ไขปัญหาน้ำท่วมขังที่เป็นอุปสรรคต่อการสัญจรของประชาชนและเป็นแหล่งเพาะเชื้อโรค	ขนาด กว้าง ๐.๕๐ เมตร ยาว ๓๐๐ เมตร ลึก ๐.๖๐ เมตร หมู่ที่ ๓ (ตามแบบที่เทศบาลกำหนด)	๒๐๐,๐๐๐	๒๐๐,๐๐๐	๒๐๐,๐๐๐	๒๐๐,๐๐๐	๒๐๐,๐๐๐	ปริมาณงานที่สำเร็จตามเป้าหมายที่กำหนด	สามารถลดปัญหาน้ำท่วมขังตลอดจนประชาชนได้รับความสะดวกและรวดเร็วในการสัญจรและปลอดภัยห่างไกลจากโรคติดต่อ	กองช่าง

รายละเอียดโครงการพัฒนา
แผนพัฒนาท้องถิ่น (พ.ศ. ๒๕๖๖ – ๒๕๗๐)
เทศบาลตำบลนาแซง

ก. ยุทธศาสตร์จังหวัดที่ ๒ ยกระดับการท่องเที่ยว การบริการ การค้า และการลงทุน

ข. ยุทธศาสตร์การพัฒนาขององค์กรปกครองส่วนท้องถิ่นในเขตจังหวัดที่ ๑ พัฒนาด้านโครงสร้างพื้นฐาน

๑. ยุทธศาสตร์การพัฒนา อปท. ที่ ๑ ด้านโครงสร้างพื้นฐาน

๑.๑ แผนงานอุตสาหกรรมและการโยธา

ที่	โครงการ	วัตถุประสงค์	เป้าหมาย (ผลผลิตของ โครงการ)	งบประมาณ					ตัวชี้วัด (KPI)	ผลที่คาดว่าจะได้รับ	หน่วยงาน ที่ รับผิดชอบหลัก
				๒๕๖๖	๒๕๖๗	๒๕๖๘	๒๕๖๙	๒๕๗๐			
๕๖	โครงการก่อสร้างร่องระบายน้ำรูปตัวยูพร้อมฝापิด จากบ้านนายวัน ถึง บ้านนางประไพ หมู่ที่ ๑๓	เพื่อป้องกันและแก้ไขปัญหาน้ำท่วมขังที่เป็นอุปสรรคต่อการสัญจรของประชาชนและเป็นแหล่งเพาะเชื้อโรค	ขนาด กว้าง ๐.๕๐ เมตร ยาว ๒๐๐ เมตร ลึก ๐.๖๐ เมตร หมู่ที่ ๑๓ (ตามแบบที่เทศบาลกำหนด)	๒๐๐,๐๐๐	๒๐๐,๐๐๐	๒๐๐,๐๐๐	๒๐๐,๐๐๐	๒๐๐,๐๐๐	ปริมาณงานที่สำเร็จตามเป้าหมายที่กำหนด	สามารถลดปัญหาน้ำท่วมขังตลอดจนประชาชนได้รับความสะดวกและรวดเร็วในการสัญจรและปลอดภัยห่างไกลจากโรคติดต่อ	กองช่าง
๕๗	โครงการก่อสร้างร่องระบายน้ำรูปตัวยูพร้อมฝापิด จากบ้านนายบัวลา – หน้า รพ.สต.ไค่นุ่น หมู่ที่ ๕	เพื่อป้องกันและแก้ไขปัญหาน้ำท่วมขังที่เป็นอุปสรรคต่อการสัญจรของประชาชนและเป็นแหล่งเพาะเชื้อโรค	ขนาด กว้าง ๐.๕๐ เมตร ยาว ๒๐๐ เมตร หมู่ที่ ๕ (ตามแบบที่เทศบาลกำหนด)	๒๐๐,๐๐๐	๒๐๐,๐๐๐	๒๐๐,๐๐๐	๒๐๐,๐๐๐	๒๐๐,๐๐๐	ปริมาณงานที่สำเร็จตามเป้าหมายที่กำหนด	สามารถลดปัญหาน้ำท่วมขังตลอดจนประชาชนได้รับความสะดวกและรวดเร็วในการสัญจรและปลอดภัยห่างไกลจากโรคติดต่อ	กองช่าง

รายละเอียดโครงการพัฒนา
แผนพัฒนาท้องถิ่น (พ.ศ. ๒๕๖๖ - ๒๕๗๐)
เทศบาลตำบลนาแซง

ก. ยุทธศาสตร์จังหวัดที่ ๒ ยุทธศาสตร์การท่องเที่ยว การบริการ การค้า และการลงทุน
ข. ยุทธศาสตร์การพัฒนาขององค์กรปกครองส่วนท้องถิ่นในเขตจังหวัดที่ ๑ พัฒนาด้านโครงสร้างพื้นฐาน

๑. ยุทธศาสตร์การพัฒนา อปท. ที่ ๑ ด้านโครงสร้างพื้นฐาน

๑.๑ แผนงานอุตสาหกรรมและการโยธา

ที่	โครงการ	วัตถุประสงค์	เป้าหมาย (ผลผลิตของ โครงการ)	งบประมาณ					ตัวชี้วัด (KPI)	ผลที่คาดว่าจะได้รับ	หน่วยงาน ที่ รับผิดชอบหลัก
				๒๕๖๖	๒๕๖๗	๒๕๖๘	๒๕๖๙	๒๕๗๐			
๕๘	โครงการก่อสร้างร่องระบายน้ำรูปตัวยูพร้อมฝาบปิด จากบ้านนายสำรวย ถึง รพ.สต. บ้านไค้ปูน หมู่ที่ ๕	เพื่อป้องกันและแก้ไขปัญหาน้ำท่วมขังที่เป็นอุปสรรคต่อการสัญจรของประชาชนและเป็นแหล่งเพาะเชื้อโรค	ขนาด กว้าง ๐.๕๐ เมตร ยาว ๒๐๐ เมตร ลึก ๐.๖๐ เมตร หมู่ที่ ๕ (ตามแบบที่เทศบาลกำหนด)	๒๐๐,๐๐๐	๒๐๐,๐๐๐	๒๐๐,๐๐๐	๒๐๐,๐๐๐	๒๐๐,๐๐๐	ปริมาณงานที่สำเร็จตามเป้าหมายที่กำหนด	สามารถลดปัญหาน้ำท่วมขังตลอดจนประชาชนได้รับความสะดวกและรวดเร็วในการสัญจรและปลอดภัยห่างไกลจากโรคติดต่อ	กองช่าง
๕๙	โครงการก่อสร้างร่องระบายน้ำรูปตัวยูพร้อมฝาบปิด จากบ้านนายสมเดช ถึง บ้านนายศักดิ์ศรี หมู่ที่ ๖	เพื่อป้องกันและแก้ไขปัญหาน้ำท่วมขังที่เป็นอุปสรรคต่อการสัญจรของประชาชนและเป็นแหล่งเพาะเชื้อโรค	ขนาด กว้าง ๐.๕๐ เมตร ยาว ๓๐๐ เมตร ลึก ๐.๖๐ เมตร หมู่ที่ ๖ (ตามแบบที่เทศบาลกำหนด)	๒๐๐,๐๐๐	๒๐๐,๐๐๐	๒๐๐,๐๐๐	๒๐๐,๐๐๐	๒๐๐,๐๐๐	ปริมาณงานที่สำเร็จตามเป้าหมายที่กำหนด	สามารถลดปัญหาน้ำท่วมขังตลอดจนประชาชนได้รับความสะดวกและรวดเร็วในการสัญจรและปลอดภัยห่างไกลจากโรคติดต่อ	กองช่าง

รายละเอียดโครงการพัฒนา
แผนพัฒนาท้องถิ่น (พ.ศ. ๒๕๖๖ - ๒๕๗๐)
เทศบาลตำบลนาแซง

แบบ ผ. ๐๒

ก. ยุทธศาสตร์จังหวัดที่ ๒ ยกระดับการท่องเที่ยว การบริการ การค้า และการลงทุน
ข. ยุทธศาสตร์การพัฒนาขององค์กรปกครองส่วนท้องถิ่นในเขตจังหวัดที่ ๑ พัฒนาด้านโครงสร้างพื้นฐาน

๑. ยุทธศาสตร์การพัฒนา อปท. ที่ ๑ ด้านโครงสร้างพื้นฐาน

๑.๑ แผนงานอุตสาหกรรมและการโยธา

ที่	โครงการ	วัตถุประสงค์	เป้าหมาย (ผลผลิตของ โครงการ)	งบประมาณ					ตัวชี้วัด (KPI)	ผลที่คาดว่าจะได้รับ	หน่วยงาน ที่ รับผิดชอบหลัก
				๒๕๖๖	๒๕๖๗	๒๕๖๘	๒๕๖๙	๒๕๗๐			
๖๐	โครงการก่อสร้างร่องระบายน้ำรูปตัวยูพร้อมฝาบิิดจากกุดปลาขาว ถึง นานางวงเดือน หมู่ที่ ๖	เพื่อป้องกันและแก้ไขปัญหาน้ำท่วมขังที่เป็นอุปสรรคต่อการสัญจรของประชาชนและเป็นแหล่งเพาะเชื้อโรค	ขนาด กว้าง ๐.๕๐ เมตร ยาว ๒๐๐ เมตร ลึก ๐.๖๐ เมตร หมู่ที่ ๖ (ตามแบบที่เทศบาลกำหนด)	๒๐๐,๐๐๐	๒๐๐,๐๐๐	๒๐๐,๐๐๐	๒๐๐,๐๐๐	๒๐๐,๐๐๐	ปริมาณงานที่สำเร็จตามเป้าหมายที่กำหนด	สามารถลดปัญหาน้ำท่วมขังตลอดจนประชาชนได้รับความสะดวกและรวดเร็วในการสัญจรและปลอดภัยห่างไกลจากโรคติดต่อ	กองช่าง
๖๑	โครงการก่อสร้างร่องระบายน้ำรูปตัวยูพร้อมฝาบิิดจากบ้านนายเคน ถึง บ้านนางหนูเจียง หมู่ที่ ๑๓	เพื่อป้องกันและแก้ไขปัญหาน้ำท่วมขังที่เป็นอุปสรรคต่อการสัญจรของประชาชนและเป็นแหล่งเพาะเชื้อโรค	ขนาด กว้าง ๐.๕๐ เมตร ยาว ๒๒๐ เมตร ลึก ๐.๖๐ เมตร หมู่ที่ ๑๓ (ตามแบบที่เทศบาลกำหนด)	๒๐๐,๐๐๐	๒๐๐,๐๐๐	๒๐๐,๐๐๐	๒๐๐,๐๐๐	๒๐๐,๐๐๐	ปริมาณงานที่สำเร็จตามเป้าหมายที่กำหนด	สามารถลดปัญหาน้ำท่วมขังตลอดจนประชาชนได้รับความสะดวกและรวดเร็วในการสัญจรและปลอดภัยห่างไกลจากโรคติดต่อ	กองช่าง

รายละเอียดโครงการพัฒนา
แผนพัฒนาท้องถิ่น (พ.ศ. ๒๕๖๖ - ๒๕๗๐)
เทศบาลตำบลนาแซง

แบบ ผ. ๐๒

ก. ยุทธศาสตร์จังหวัดที่ ๒ ยกระดับการท่องเที่ยว การบริการ การค้า และการลงทุน
ข. ยุทธศาสตร์การพัฒนาขององค์กรปกครองส่วนท้องถิ่นในเขตจังหวัดที่ ๑ พัฒนาด้านโครงสร้างพื้นฐาน

๑. ยุทธศาสตร์การพัฒนา อปท. ที่ ๑ ด้านโครงสร้างพื้นฐาน

๑.๑ แผนงานอุตสาหกรรมและการโยธา

ที่	โครงการ	วัตถุประสงค์	เป้าหมาย (ผลผลิตของ โครงการ)	งบประมาณ					ตัวชี้วัด (KPI)	ผลที่คาดว่าจะ ได้รับ	หน่วยงาน ที่ รับผิดชอบ หลัก
				๒๕๖๖	๒๕๖๗	๒๕๖๘	๒๕๖๙	๒๕๗๐			
๖๒	โครงการก่อสร้างร่องระบายน้ำรูปตัวยู พร้อม ฝาปิด จาก บ้านนายอำพร ถึง บ้านนายแก้ว หมู่ที่ ๗	เพื่อป้องกันและแก้ไขปัญหาน้ำท่วมซึ่งที่เป็นอุปสรรคต่อการสัญจรของประชาชน และเป็นแหล่งเพาะเชื้อโรค	ขนาด กว้าง ๐.๕๐ เมตร ยาว ๕๐๐ เมตร ลึก ๐.๖๐ เมตร หมู่ที่ ๗ (ตามแบบที่เทศบาลกำหนด)	๒๐๐,๐๐๐	๒๐๐,๐๐๐	๒๐๐,๐๐๐	๒๐๐,๐๐๐	๒๐๐,๐๐๐	ปริมาณงานที่สำเร็จตามเป้าหมายที่กำหนด	สามารถลดปัญหาน้ำท่วมซึ่งตลอดจนประชาชนได้รับความสะดวกและรวดเร็วในการสัญจรและปลอดภัยห่างไกลจากโรคติดต่อ	กองช่าง
๖๓	โครงการก่อสร้างร่องระบายน้ำรูปตัวยูพร้อมฝาปิด จาก บ้านนายน้อย ถึง บ้านนายบุญศรี หมู่ที่ ๗	เพื่อป้องกันและแก้ไขปัญหาน้ำท่วมซึ่งที่เป็นอุปสรรคต่อการสัญจรของประชาชน และเป็นแหล่งเพาะเชื้อโรค	ขนาด กว้าง ๐.๕๐ เมตร ยาว ๑๖๐ เมตร ลึก ๐.๖๐ เมตร หมู่ที่ ๗ (ตามแบบที่เทศบาลกำหนด)	๒๐๐,๐๐๐	๒๐๐,๐๐๐	๒๐๐,๐๐๐	๒๐๐,๐๐๐	๒๐๐,๐๐๐	ปริมาณงานที่สำเร็จตามเป้าหมายที่กำหนด	สามารถลดปัญหาน้ำท่วมซึ่งตลอดจนประชาชนได้รับความสะดวกและรวดเร็วในการสัญจรและปลอดภัยห่างไกลจากโรคติดต่อ	กองช่าง
๖๔	โครงการก่อสร้างรางระบายน้ำรูปตัวยูพร้อมฝาปิด จาก หมู่ที่ ๕ ถึงหมู่ที่ ๗	เพื่อป้องกันและแก้ไขปัญหาน้ำท่วมซึ่งที่เป็นอุปสรรคต่อการสัญจรของประชาชน และเป็นแหล่งเพาะเชื้อโรค	ขนาด กว้าง ๐.๕๐ เมตร ยาว ๕๐๐ เมตร ลึก ๐.๖๐ (ตามแบบที่เทศบาลกำหนด)	๕๐๐,๐๐๐	๕๐๐,๐๐๐	๕๐๐,๐๐๐	๕๐๐,๐๐๐	๕๐๐,๐๐๐	ปริมาณงานที่สำเร็จตามเป้าหมายที่กำหนด	สามารถลดปัญหาน้ำท่วมซึ่งตลอดจนประชาชนได้รับความสะดวกและรวดเร็วในการสัญจรและปลอดภัยห่างไกลจากโรคติดต่อ	กองช่าง

รายละเอียดโครงการพัฒนา
แผนพัฒนาท้องถิ่น (พ.ศ. ๒๕๖๖ – ๒๕๗๐)
เทศบาลตำบลนาแซง

แบบ ผ. ๐๒

ก. ยุทธศาสตร์จังหวัดที่ ๒ ยกระดับการท่องเที่ยว การบริการ การค้า และการลงทุน
ข. ยุทธศาสตร์การพัฒนาขององค์กรปกครองส่วนท้องถิ่นในเขตจังหวัดที่ ๑ พัฒนาด้านโครงสร้างพื้นฐาน

๑. ยุทธศาสตร์การพัฒนา อปท. ที่ ๑ ด้านโครงสร้างพื้นฐาน

๑.๑ แผนงานอุตสาหกรรมและการโยธา

ที่	โครงการ	วัตถุประสงค์	เป้าหมาย (ผลผลิตของ โครงการ)	งบประมาณ					ตัวชี้วัด (KPI)	ผลที่คาดว่าจะได้รับ	หน่วยงาน ที่ รับผิดชอบหลัก
				๒๕๖๖	๒๕๖๗	๒๕๖๘	๒๕๖๙	๒๕๗๐			
๖๕	โครงการก่อสร้างร่องระบายน้ำรูปตัวยูพร้อมฝาบิิด จากบ้านนางประภัสสร ถึงโรงเรียนบ้านบุงเบา หมู่ที่ ๘	เพื่อป้องกันและแก้ไขปัญหาน้ำท่วมขังที่เป็นอุปสรรคต่อการสัญจรของประชาชนและเป็นแหล่งเพาะเชื้อโรค	ขนาด กว้าง ๐.๕๐ เมตร ยาว ๕๐๐ เมตร ลึก ๐.๖๐ เมตร หมู่ที่ ๘ (ตามแบบที่เทศบาลกำหนด)	๒๐๐,๐๐๐	๒๐๐,๐๐๐	๒๐๐,๐๐๐	๒๐๐,๐๐๐	๒๐๐,๐๐๐	ปริมาณงานที่สำเร็จตามเป้าหมายที่กำหนด	สามารถลดปัญหาน้ำท่วมขังตลอดจนประชาชนได้รับความสะดวกและรวดเร็วในการสัญจรและปลอดภัยห่างไกลจากโรคติดต่อ	กองช่าง
๖๖	โครงการก่อสร้างร่องระบายน้ำรูปตัวยูพร้อมฝาบิิด จากสี่แยกกลางบ้าน ถึงลำห้วย หมู่ที่ ๘	เพื่อป้องกันและแก้ไขปัญหาน้ำท่วมขังที่เป็นอุปสรรคต่อการสัญจรของประชาชนและเป็นแหล่งเพาะเชื้อโรค	ขนาด กว้าง ๐.๕๐ เมตร ยาว ๓๐๐ เมตร ลึก ๐.๖๐ เมตร หมู่ที่ ๘ (ตามแบบที่เทศบาลกำหนด)	๒๐๐,๐๐๐	๒๐๐,๐๐๐	๒๐๐,๐๐๐	๒๐๐,๐๐๐	๒๐๐,๐๐๐	ปริมาณงานที่สำเร็จตามเป้าหมายที่กำหนด	สามารถลดปัญหาน้ำท่วมขังตลอดจนประชาชนได้รับความสะดวกและรวดเร็วในการสัญจรและปลอดภัยห่างไกลจากโรคติดต่อ	กองช่าง
๖๗	โครงการก่อสร้างร่องระบายน้ำรูปตัวยูพร้อมฝาบิิด จากบ้านนายสุวรรณ ถึง ลำห้วย หมู่ที่ ๘	เพื่อป้องกันและแก้ไขปัญหาน้ำท่วมขังที่เป็นอุปสรรคต่อการสัญจรของประชาชนและเป็นแหล่งเพาะเชื้อโรค	ขนาด กว้าง ๐.๕๐ เมตร ยาว ๒๐๐ เมตร ลึก ๐.๖๐ เมตร หมู่ที่ ๘ (ตามแบบที่เทศบาลกำหนด)	๒๐๐,๐๐๐	๒๐๐,๐๐๐	๒๐๐,๐๐๐	๒๐๐,๐๐๐	๒๐๐,๐๐๐	ปริมาณงานที่สำเร็จตามเป้าหมายที่กำหนด	สามารถลดปัญหาน้ำท่วมขังตลอดจนประชาชนได้รับความสะดวกและรวดเร็วในการสัญจรและปลอดภัยห่างไกลจากโรคติดต่อ	กองช่าง

รายละเอียดโครงการพัฒนา
แผนพัฒนาท้องถิ่น (พ.ศ. ๒๕๖๖ – ๒๕๗๐)
เทศบาลตำบลนาแซง

แบบ ผ. ๐๒

ก. ยุทธศาสตร์จังหวัดที่ ๒ ยุทธศาสตร์การท่องเที่ยว การบริการ การค้า และการลงทุน
ข. ยุทธศาสตร์การพัฒนาขององค์กรปกครองส่วนท้องถิ่นในเขตจังหวัดที่ ๑ พัฒนาด้านโครงสร้างพื้นฐาน

๑. ยุทธศาสตร์การพัฒนา อปท. ที่ ๑ ด้านโครงสร้างพื้นฐาน

๑.๑ แผนงานอุตสาหกรรมและการโยธา

ที่	โครงการ	วัตถุประสงค์	เป้าหมาย (ผลผลิตของ โครงการ)	งบประมาณ					ตัวชี้วัด (KPI)	ผลที่คาดว่าจะ ได้รับ	หน่วยงาน ที่ รับผิดชอบ หลัก
				๒๕๖๖	๒๕๖๗	๒๕๖๘	๒๕๖๙	๒๕๗๐			
๖๘	โครงการก่อสร้างร่องระบายน้ำรูปตัวยูพร้อมฝาบิด ข้างหนองกระทุ่ม หมู่ที่ ๑๐	เพื่อป้องกันและแก้ไขปัญหาน้ำท่วมขังที่เป็นอุปสรรคต่อการสัญจรของประชาชนและก่อให้เกิดแหล่งเพาะเชื้อโรคและเหตุรำคาญ	ขนาด กว้าง ๐.๕๐ เมตร ยาว ๖๐๐ เมตร ลึก ๐.๖๐ เมตร (ตามแบบที่เทศบาลกำหนด)	๑๐๐,๐๐๐	๑๐๐,๐๐๐	๑๐๐,๐๐๐	๑๐๐,๐๐๐	๑๐๐,๐๐๐	ปริมาณงานที่สำเร็จตามเป้าหมายที่กำหนด	สามารถลดปัญหาน้ำท่วมขังตลอดจนประชาชนได้รับความสะดวกและรวดเร็วในการสัญจรและปลอดภัยห่างไกลจากโรคติดต่อ	กองช่าง
๖๙	โครงการก่อสร้างร่องระบายน้ำรูปตัวยูพร้อมฝาบิด จากศาลากลางบ้าน ถึง บล็อกคอนกรีต หมู่ที่ ๑๑	เพื่อป้องกันและแก้ไขปัญหาน้ำท่วมขังที่เป็นอุปสรรคต่อการสัญจรของประชาชนและก่อให้เกิดแหล่งเพาะเชื้อโรคและเหตุรำคาญ	ขนาด กว้าง ๐.๕๐ เมตร ยาว ๒๐๐ เมตร ลึก ๐.๖๐ เมตร หมู่ที่ ๑๑ (ตามแบบที่เทศบาลกำหนด)	๒๐๐,๐๐๐	๒๐๐,๐๐๐	๒๐๐,๐๐๐	๒๐๐,๐๐๐	๒๐๐,๐๐๐	ปริมาณงานที่สำเร็จตามเป้าหมายที่กำหนด	สามารถลดปัญหาน้ำท่วมขังตลอดจนประชาชนได้รับความสะดวกและรวดเร็วในการสัญจรและปลอดภัยห่างไกลจากโรคติดต่อ	กองช่าง
๗๐	โครงการก่อสร้างร่องระบายน้ำรูปตัวยูพร้อมฝาบิด จากบ้านนางกองแก้ว ถึง บ้านนายชัยยศ หมู่ที่ ๑๑	เพื่อป้องกันและแก้ไขปัญหาน้ำท่วมขังที่เป็นอุปสรรคต่อการสัญจรของประชาชนและก่อให้เกิดแหล่งเพาะเชื้อโรคและเหตุรำคาญ	ขนาด กว้าง ๐.๕๐ เมตร ยาว ๒๕๐ เมตร ลึก ๐.๖๐ เมตร หมู่ที่ ๑๑ (ตามแบบที่เทศบาลกำหนด)	๒๐๐,๐๐๐	๒๐๐,๐๐๐	๒๐๐,๐๐๐	๒๐๐,๐๐๐	๒๐๐,๐๐๐	ปริมาณงานที่สำเร็จตามเป้าหมายที่กำหนด	สามารถลดปัญหาน้ำท่วมขังตลอดจนประชาชนได้รับความสะดวกและรวดเร็วในการสัญจรและปลอดภัยห่างไกลจากโรคติดต่อ	กองช่าง

รายละเอียดโครงการพัฒนา
แผนพัฒนาท้องถิ่น (พ.ศ. ๒๕๖๖ – ๒๕๗๐)
เทศบาลตำบลนาแซง

แบบ ผ. ๐๒

ก. ยุทธศาสตร์จังหวัดที่ ๒ ยกระดับการท่องเที่ยว การบริการ การค้า และการลงทุน
ข. ยุทธศาสตร์การพัฒนาขององค์กรปกครองส่วนท้องถิ่นในเขตจังหวัดที่ ๑ พัฒนาด้านโครงสร้างพื้นฐาน

๑. ยุทธศาสตร์การพัฒนา อปท. ที่ ๑ ด้านโครงสร้างพื้นฐาน

๑.๑ แผนงานอุตสาหกรรมและการโยธา

ที่	โครงการ	วัตถุประสงค์	เป้าหมาย (ผลผลิตของ โครงการ)	งบประมาณ					ตัวชี้วัด (KPI)	ผลที่คาดว่าจะ ได้รับ	หน่วยงาน ที่ รับผิดชอบ หลัก
				๒๕๖๖	๒๕๖๗	๒๕๖๘	๒๕๖๙	๒๕๗๐			
๗๑	โครงการก่อสร้างร่องระบายน้ำรูปตัวยูพร้อมฝาปิด จากรูปเหมือน ถึง ถนนทางเข้า หมู่ที่ ๑๒	เพื่อป้องกันและแก้ไขปัญหาน้ำท่วมขังที่เป็นอุปสรรคต่อการสัญจรของประชาชนและก่อให้เกิดแหล่งเพาะเชื้อโรคและเหตุรำคาญ	ขนาด กว้าง ๐.๕๐ เมตร ยาว ๒๕๐ เมตร ลึก ๐.๖๐ เมตร หมู่ที่ ๑๒ (ตามแบบที่เทศบาลกำหนด)	๒๐๐,๐๐๐	๒๐๐,๐๐๐	๒๐๐,๐๐๐	๒๐๐,๐๐๐	๒๐๐,๐๐๐	ปริมาณงานที่สำเร็จตามเป้าหมายที่กำหนด	สามารถลดปัญหาน้ำท่วมขังตลอดจนประชาชนได้รับความสะดวกและรวดเร็วในการสัญจรและปลอดภัยห่างไกลจากโรคติดต่อ	กองช่าง
๗๒	โครงการซ่อมแซมร่องระบายน้ำรูปตัวยูพร้อมฝาปิด จาก หมู่ที่ ๑๐ ถึง หมู่ที่ ๑๓	เพื่อป้องกันและแก้ไขปัญหาน้ำท่วมขังที่เป็นอุปสรรคต่อการสัญจรของประชาชนและก่อให้เกิดแหล่งเพาะเชื้อโรคและเหตุรำคาญ	ขนาด กว้าง ๐.๕๐ เมตร ยาว ๖๐๐ เมตร ลึก ๐.๖๐ เมตร (ตามแบบที่เทศบาลกำหนด)	๒๐๐,๐๐๐	๒๐๐,๐๐๐	๒๐๐,๐๐๐	๒๐๐,๐๐๐	๒๐๐,๐๐๐	ปริมาณงานที่สำเร็จตามเป้าหมายที่กำหนด	สามารถลดปัญหาน้ำท่วมขังตลอดจนประชาชนได้รับความสะดวกและรวดเร็วในการสัญจรและปลอดภัยห่างไกลจากโรคติดต่อ	กองช่าง
๗๓	โครงการก่อสร้างร่องระบายน้ำรูปตัวยูพร้อมฝาปิด จากรูปเหมือน ถึง ถนนทางเข้า หมู่ที่ ๑๒	เพื่อป้องกันและแก้ไขปัญหาน้ำท่วมขังที่เป็นอุปสรรคต่อการสัญจรของประชาชนและก่อให้เกิดแหล่งเพาะเชื้อโรคและเหตุรำคาญ	ขนาด กว้าง ๐.๕๐ เมตร ยาว ๒๕๐ เมตร ลึก ๐.๖๐ เมตร หมู่ที่ ๑๒ (ตามแบบที่เทศบาลกำหนด)	๒๐๐,๐๐๐	๒๐๐,๐๐๐	๒๐๐,๐๐๐	๒๐๐,๐๐๐	๒๐๐,๐๐๐	ปริมาณงานที่สำเร็จตามเป้าหมายที่กำหนด	สามารถลดปัญหาน้ำท่วมขังตลอดจนประชาชนได้รับความสะดวกและรวดเร็วในการสัญจรและปลอดภัยห่างไกลจากโรคติดต่อ	กองช่าง

รายละเอียดโครงการพัฒนา
แผนพัฒนาท้องถิ่น (พ.ศ. ๒๕๖๖ - ๒๕๗๐)
เทศบาลตำบลนาแซง

แบบ ผ. ๐๒

ก. ยุทธศาสตร์จังหวัดที่ ๒ ยุทธศาสตร์การท่องเที่ยว การบริการ การค้า และการลงทุน
ข. ยุทธศาสตร์การพัฒนาขององค์กรปกครองส่วนท้องถิ่นในเขตจังหวัดที่ ๑ พัฒนาด้านโครงสร้างพื้นฐาน

๑. ยุทธศาสตร์การพัฒนา อปท. ที่ ๑ ด้านโครงสร้างพื้นฐาน

๑.๑ แผนงานอุตสาหกรรมและการโยธา

ที่	โครงการ	วัตถุประสงค์	เป้าหมาย (ผลผลิตของ โครงการ)	งบประมาณ					ตัวชี้วัด (KPI)	ผลที่คาดว่าจะได้รับ	หน่วยงาน ที่ รับผิดชอบ หลัก
				๒๕๖๖	๒๕๖๗	๒๕๖๘	๒๕๖๙	๒๕๗๐			
๗๔	โครงการก่อสร้างร่องระบายน้ำรูปตัวยูพร้อมฝาปิด จากบ้านนายทองสุข ถึง บ้านนายวิชน หมู่ที่ ๑๓	เพื่อป้องกันและแก้ไขปัญหาน้ำท่วมขังที่เป็นอุปสรรคต่อการสัญจรของประชาชนและก่อให้เกิดแหล่งเพาะเชื้อโรคและเหตุรำคาญ	ขนาด กว้าง ๐.๕๐ เมตร ยาว ๑๕๐ เมตร ลึก ๐.๖๐ เมตร หมู่ที่ ๑๓ (ตามแบบที่เทศบาลกำหนด)	๒๐๐,๐๐๐	๒๐๐,๐๐๐	๒๐๐,๐๐๐	๒๐๐,๐๐๐	๒๐๐,๐๐๐	ปริมาณงานที่สำเร็จตามเป้าหมายที่กำหนด	สามารถลดปัญหาน้ำท่วมขังตลอดจนประชาชนได้รับความสะดวกและรวดเร็วในการสัญจรและปลอดภัยห่างไกลจากโรคติดต่อ	กองช่าง
๗๕	โครงการขยายเขตไฟฟ้าเพื่อการเกษตรจากหนองสิม ไปบ้านจิว หมู่ที่ ๖	เพื่อให้มีระบบไฟฟ้าในหมู่บ้านที่ได้มาตรฐานเพียงพอต่อการขยายตัวของชุมชน	ก่อสร้าง/ขยายเขตไฟฟ้า ระยะทาง ๑,๐๐๐ ม. หมู่ที่ ๖ (ตามแบบที่เทศบาลกำหนด)	๒๕๐,๐๐๐	๒๕๐,๐๐๐	๒๕๐,๐๐๐	๒๕๐,๐๐๐	๒๕๐,๐๐๐	ปริมาณงานที่สำเร็จตามเป้าหมายที่กำหนด	ประชาชนมีไฟฟ้าใช้ที่เพียงพอต่อการทำการเกษตร	กองช่าง
๗๖	โครงการปรับปรุงระบบประปา(ย้ายท่อส่งน้ำ) หมู่ที่ ๓	เพื่อปรับปรุงระบบประปาหมู่บ้านให้อยู่ในสภาพที่ดีและเพียงพอต่อการอุปโภคบริโภค	ย้ายท่อส่งน้ำจากสถานีเดิมไปบ่อใหม่ หมู่ที่ ๓ (ตามแบบที่เทศบาลกำหนด)	๑๐๐,๐๐๐	๑๐๐,๐๐๐	๑๐๐,๐๐๐	๑๐๐,๐๐๐	๑๐๐,๐๐๐	ปริมาณงานที่สำเร็จตามเป้าหมายที่กำหนด	ประชาชนมีน้ำใช้เพื่อการอุปโภคบริโภคที่สะอาดมีคุณภาพและเพียงพอต่อการดำรงชีวิตประจำวัน	กองช่าง

รายละเอียดโครงการพัฒนา
แผนพัฒนาท้องถิ่น (พ.ศ. ๒๕๖๖ - ๒๕๗๐)
เทศบาลตำบลนาแซง

ก. ยุทธศาสตร์จังหวัดที่ ๒ ยุทธศาสตร์การท่องเที่ยว การบริการ การค้า และการลงทุน
ข. ยุทธศาสตร์การพัฒนาขององค์กรปกครองส่วนท้องถิ่นในเขตจังหวัดที่ ๑ พัฒนาด้านโครงสร้างพื้นฐาน

๑. ยุทธศาสตร์การพัฒนา อปท. ที่ ๑ ด้านโครงสร้างพื้นฐาน

๑.๑ แผนงานอุตสาหกรรมและการโยธา

ที่	โครงการ	วัตถุประสงค์	เป้าหมาย (ผลผลิตของ โครงการ)	งบประมาณ					ตัวชี้วัด (KPI)	ผลที่คาดว่าจะ ได้รับ	หน่วยงาน ที่ รับผิดชอบ หลัก
				๒๕๖๖	๒๕๖๗	๒๕๖๘	๒๕๖๙	๒๕๗๐			
๗๗	โครงการปรับปรุงระบบ ประปาหมู่บ้านแบบผิว ดินขนาดใหญ่ (ติดตั้ง เครื่องสูบน้ำพร้อม ตู้ควบคุม) หมู่ที่ ๑๓	เพื่อปรับปรุงระบบ ประปาหมู่บ้านให้อยู่ใน สภาพที่ดีและเพียงพอ ต่อการอุปโภคบริโภค	ติดตั้งเครื่องสูบน้ำ พร้อมตู้ควบคุมระบบ ประปาหมู่บ้านแบบผิว ดินขนาดใหญ่) หมู่ที่ ๑๓ (ตามแบบสำนัก บริหารจัดการน้ำ กรม ทรัพยากรน้ำกำหนด)	๒๑๐,๐๐๐	๒๑๐,๐๐๐	๒๑๐,๐๐๐	๒๑๐,๐๐๐	๒๑๐,๐๐๐	ปริมาณงาน ที่สำเร็จตาม เป้าหมายที่ กำหนด	ประชาชนมีน้ำใช้เพื่อ การอุปโภคบริโภคที่ สะอาดมีคุณภาพและ เพียงพอต่อการดำรง ชีวิตประจำวัน	กองช่าง
๗๘	โครงการปรับปรุงระบบ ประปา หมู่ที่ ๕	เพื่อปรับปรุงระบบ ประปาหมู่บ้านให้อยู่ใน สภาพที่ดีและเพียงพอ ต่อการอุปโภคบริโภค	วางท่อส่งน้ำจากลำน้ำ ยังเชื่อมระบบประปา หมู่บ้าน หมู่ที่ ๕ (ตาม แบบที่เทศบาล กำหนด)	๑๐๐,๐๐๐	๑๐๐,๐๐๐	๑๐๐,๐๐๐	๑๐๐,๐๐๐	๑๐๐,๐๐๐	ปริมาณงาน ที่สำเร็จตาม เป้าหมายที่ กำหนด	ประชาชนมีน้ำใช้เพื่อ การอุปโภคบริโภคที่ สะอาดมีคุณภาพและ เพียงพอต่อการดำรง ชีวิตประจำวัน	กองช่าง
๗๙	โครงการก่อสร้าง/ขยาย เขต ระบบประปา หมู่บ้าน หมู่ที่ ๑๔	เพื่อให้มีระบบประปา หมู่บ้านที่ได้มาตรฐาน เพียงพอต่อการขยายตัว ของชุมชน	ก่อสร้าง/ขยายเขต ระบบประปา หมู่ที่ ๑๔ (ตามแบบที่ เทศบาลกำหนด)	๑๐๐,๐๐๐	๑๐๐,๐๐๐	๑๐๐,๐๐๐	๑๐๐,๐๐๐	๑๐๐,๐๐๐	ปริมาณงาน ที่สำเร็จตาม เป้าหมายที่ กำหนด	ประชาชนมีน้ำใช้เพื่อการ อุปโภคบริโภคที่สะอาดมี คุณภาพ	กองช่าง

รายละเอียดโครงการพัฒนา
แผนพัฒนาท้องถิ่น (พ.ศ. ๒๕๖๖ – ๒๕๗๐)
เทศบาลตำบลนาแซง

ก. ยุทธศาสตร์จังหวัดที่ ๒ ยกระดับการท่องเที่ยว การบริการ การค้า และการลงทุน
ข. ยุทธศาสตร์การพัฒนาขององค์กรปกครองส่วนท้องถิ่นในเขตจังหวัดที่ ๑ พัฒนาด้านโครงสร้างพื้นฐาน

๑. ยุทธศาสตร์การพัฒนา อปท. ที่ ๑ ด้านโครงสร้างพื้นฐาน

๑.๑ แผนงานอุตสาหกรรมและการโยธา

ที่	โครงการ	วัตถุประสงค์	เป้าหมาย (ผลผลิตของโครงการ)	งบประมาณ					ตัวชี้วัด (KPI)	ผลที่คาดว่าจะได้รับ	หน่วยงาน ที่ รับผิดชอบหลัก
				๒๕๖๖	๒๕๖๗	๒๕๖๘	๒๕๖๙	๒๕๗๐			
๘๐	โครงการก่อสร้าง/ ขยายเขตรบบ ประปาหมู่บ้าน หมู่ที่ ๖	เพื่อให้มีระบบ ประปาหมู่บ้านที่ ได้มาตรฐาน เพียงพอต่อการ ขยายตัวของ ชุมชน	ก่อสร้าง/ขยายเขตรบบ ประปา หมู่ที่ ๖ (ตาม แบบที่เทศบาลกำหนด)	๑๐๐,๐๐๐	๑๐๐,๐๐๐	๑๐๐,๐๐๐	๑๐๐,๐๐๐	๑๐๐,๐๐๐	ปริมาณงานที่ สำเร็จตาม เป้าหมายที่ กำหนด	ประชาชนมีน้ำใช้ เพื่อการอุปโภค บริโภคที่สะอาดมี คุณภาพและ เพียงพอต่อการ ดำรงชีวิต	กองช่าง
๘๑	โครงการปรับปรุงแก้ไข ระบบน้ำประปา หมู่ที่ ๕ ถึง หมู่ที่ ๗	เพื่อให้มีระบบ ประปาหมู่บ้านที่ ได้มาตรฐาน เพียงพอต่อการ ขยายตัวของ ชุมชน	ก่อสร้าง/ขยายเขตรบบ ประปา หมู่ที่ ๕ – หมู่ที่ ๗ (ตามแบบที่เทศบาล กำหนด)	๓๐๐,๐๐๐	๓๐๐,๐๐๐	๓๐๐,๐๐๐	๓๐๐,๐๐๐	๓๐๐,๐๐๐	ปริมาณงานที่ สำเร็จตาม เป้าหมายที่ กำหนด	ประชาชนมีน้ำใช้ เพื่อการอุปโภค บริโภคที่สะอาดมี คุณภาพและ เพียงพอต่อการ ดำรงชีวิต	กองช่าง

รายละเอียดโครงการพัฒนา
แผนพัฒนาท้องถิ่น (พ.ศ. ๒๕๖๖ – ๒๕๗๐)
เทศบาลตำบลนาแซง

ก. ยุทธศาสตร์จังหวัดที่ ๒ ยุทธศาสตร์การท่องเที่ยว การบริการ การค้า และการลงทุน

ข. ยุทธศาสตร์การพัฒนาขององค์กรปกครองส่วนท้องถิ่นในเขตจังหวัดที่ ๑ พัฒนาด้านโครงสร้างพื้นฐาน

๑. ยุทธศาสตร์การพัฒนา อปท. ที่ ๑ ด้านโครงสร้างพื้นฐาน

๑.๑ แผนงานอุตสาหกรรมและการโยธา

ที่	โครงการ	วัตถุประสงค์	เป้าหมาย (ผลผลิตของโครงการ)	งบประมาณ					ตัวชี้วัด (KPI)	ผลที่คาดว่าจะได้รับ	หน่วยงาน ที่ รับผิดชอบ หลัก
				๒๕๖๖	๒๕๖๗	๒๕๖๘	๒๕๖๙	๒๕๗๐			
๘๒	โครงการก่อสร้าง/ขยายเขตระบบประปาหมู่บ้าน หมู่ที่ ๑ บ้านนาแซง ถึง หมู่ที่ ๘ บ้านห้วยเจริญ	เพื่อให้มีระบบประปาหมู่บ้านที่ได้มาตรฐานเพียงพอต่อการขยายตัวของชุมชน	ก่อสร้าง/ขยายเขตระบบประปา หมู่ที่ ๑ – หมู่ที่ ๘ ระยะทาง ๑,๗๕๐ เมตร (ตามแบบที่เทศบาลกำหนด)	๑๕๐,๐๐๐	๑๕๐,๐๐๐	๑๕๐,๐๐๐	๑๕๐,๐๐๐	๑๕๐,๐๐๐	ปริมาณงานที่สำเร็จตามเป้าหมายที่กำหนด	ประชาชนมีไฟฟ้าใช้ที่เพียงพอต่อการดำรงชีวิตประจำวัน	กองช่าง
๘๓	โครงการก่อสร้าง/ขยายเขตระบบประปาหมู่บ้าน หมู่ที่ ๗	เพื่อให้มีระบบประปาหมู่บ้านที่ได้มาตรฐานเพียงพอต่อการขยายตัวของชุมชน	ก่อสร้าง/ขยายเขตระบบประปา หมู่ที่ ๗ (ตามแบบที่เทศบาลกำหนด)	๑๐๐,๐๐๐	๑๐๐,๐๐๐	๑๐๐,๐๐๐	๑๐๐,๐๐๐	๑๐๐,๐๐๐	ปริมาณงานที่สำเร็จตามเป้าหมายที่กำหนด	ประชาชนมีไฟฟ้าใช้ที่เพียงพอต่อการดำรงชีวิตประจำวัน	กองช่าง
๘๔	โครงการซ่อมแซมสถานีสูบน้ำด้วยไฟฟ้า(เปลี่ยนท่อน้ำ) บ้านไค่นุ่นหนองบัวบาน หมู่ที่ ๕ หมู่ที่ ๗	เพื่อให้มีระบบน้ำประปาหมู่บ้านที่ได้มาตรฐานเพียงพอต่อการขยายตัวของชุมชน	ซ่อมแซมสถานีสูบน้ำด้วยไฟฟ้า(เปลี่ยนท่อน้ำ) บ้านไค่นุ่นหนองบัวบาน หมู่ที่ ๕ หมู่ที่ ๗ (ตามแบบที่เทศบาลกำหนด)	๓๕๐,๐๐๐	๓๕๐,๐๐๐	๓๕๐,๐๐๐	-	-	ปริมาณงานที่สำเร็จตามเป้าหมายที่กำหนด	ประชาชนมีน้ำใช้เพื่อการอุปโภคบริโภคที่สะอาดมีคุณภาพและเพียงพอ	กองช่าง

รายละเอียดโครงการพัฒนา
แผนพัฒนาท้องถิ่น (พ.ศ. ๒๕๖๖ - ๒๕๗๐)
เทศบาลตำบลนาแซง

- ก. ยุทธศาสตร์จังหวัดที่ ๒ ยุทธศาสตร์การท่องเที่ยว การบริการ การค้า และการลงทุน
ข. ยุทธศาสตร์การพัฒนาขององค์กรปกครองส่วนท้องถิ่นในเขตจังหวัดที่ ๑ พัฒนาด้านโครงสร้างพื้นฐาน

๑. ยุทธศาสตร์การพัฒนา อปท. ที่ ๑ ด้านโครงสร้างพื้นฐาน

๑.๑ แผนงานอุตสาหกรรมและการโยธา

ที่	โครงการ	วัตถุประสงค์	เป้าหมาย (ผลผลิตของ โครงการ)	งบประมาณ					ตัวชี้วัด (KPI)	ผลที่คาดว่าจะ ได้รับ	หน่วยงาน ที่ รับผิดชอบหลัก
				๒๕๖๖	๒๕๖๗	๒๕๖๘	๒๕๖๙	๒๕๗๐			
๘๕	โครงการขยายเขตไฟฟ้า ส่องสว่าง หมู่ที่ ๒	เพื่อให้มีระบบไฟฟ้าใน หมู่บ้านที่ได้มาตรฐาน เพียงพอต่อการขยายตัว ของชุมชน	ก่อสร้าง/ขยายเขต ไฟฟ้า หมู่ที่ ๒ (ตามแบบที่ เทศบาลกำหนด)	๑๐๐,๐๐๐	๑๐๐,๐๐๐	๑๐๐,๐๐๐	-	-	ปริมาณงาน ที่สำเร็จตาม เป้าหมายที่ กำหนด	ประชาชนมี ไฟฟ้าใช้ที่ เพียงพอต่อการ ดำรง ชีวิตประจำวัน	กองช่าง
๘๖	โครงการไฟฟ้าส่องสว่าง ภายในหมู่บ้าน หมู่ที่ ๓	เพื่อให้มีระบบไฟฟ้าใน หมู่บ้านที่ได้มาตรฐาน เพียงพอต่อการขยายตัว ของชุมชน	ก่อสร้าง/ขยายเขต ไฟฟ้า หมู่ที่ ๓ (ตามแบบที่ เทศบาลกำหนด)	๑๐๐,๐๐๐	๑๐๐,๐๐๐	๑๐๐,๐๐๐	๑๐๐,๐๐๐	๑๐๐,๐๐๐	ปริมาณงาน ที่สำเร็จตาม เป้าหมายที่ กำหนด	ประชาชนมี ไฟฟ้าใช้ที่ เพียงพอต่อการ ดำรง ชีวิตประจำวัน	กองช่าง
๘๗	โครงการไฟฟ้าเพื่อ การเกษตร จากบ้านบุง เป้า ถึง ลำน้ำยัง หมู่ที่ ๔	เพื่อให้มีระบบไฟฟ้าใน หมู่บ้านที่ได้มาตรฐาน เพียงพอต่อการขยายตัว ของชุมชน	ก่อสร้าง/ขยายเขต ไฟฟ้า หมู่ที่ ๔ (ตามแบบที่ เทศบาลกำหนด)	-	-	๑๐๐,๐๐๐	๑๐๐,๐๐๐	๑๐๐,๐๐๐	ปริมาณงาน ที่สำเร็จตาม เป้าหมายที่ กำหนด	ประชาชนมี ไฟฟ้าใช้ที่ เพียงพอต่อการ ดำรง ชีวิตประจำวัน	กองช่าง

รายละเอียดโครงการพัฒนา
แผนพัฒนาท้องถิ่น (พ.ศ. ๒๕๖๖ – ๒๕๗๐)
เทศบาลตำบลนาแซง

ก. ยุทธศาสตร์จังหวัดที่ ๒ ยุทธศาสตร์การท่องเที่ยว การบริการ การค้า และการลงทุน
ข. ยุทธศาสตร์การพัฒนาขององค์การปกครองส่วนท้องถิ่นในเขตจังหวัดที่ ๑ พัฒนาด้านโครงสร้างพื้นฐาน

๑. ยุทธศาสตร์การพัฒนา อปท. ที่ ๑ ด้านโครงสร้างพื้นฐาน

๑.๑ แผนงานอุตสาหกรรมและการโยธา

ที่	โครงการ	วัตถุประสงค์	เป้าหมาย (ผลผลิตของ โครงการ)	งบประมาณ					ตัวชี้วัด (KPI)	ผลที่คาดว่าจะ ได้รับ	หน่วยงาน ที่ รับผิดชอบ หลัก
				๒๕๖๖	๒๕๖๗	๒๕๖๘	๒๕๖๙	๒๕๗๐			
๘๘	โครงการไฟฟ้าส่องสว่าง รอบหมู่บ้าน หมู่ที่ ๔	เพื่อให้มีระบบไฟฟ้าใน หมู่บ้านที่ได้มาตรฐาน เพียงพอต่อการขยายตัว ของชุมชน	ก่อสร้าง/ขยายเขต ไฟฟ้า หมู่ที่ ๔ (ตามแบบที่ เทศบาลกำหนด)	๑๐๐,๐๐๐	๑๐๐,๐๐๐	๑๐๐,๐๐๐	๑๐๐,๐๐๐	๑๐๐,๐๐๐	ปริมาณงาน ที่สำเร็จตาม เป้าหมายที่ กำหนด	ประชาชนมี ไฟฟ้าใช้ที่ เพียงพอต่อการ ดำรง ชีวิตประจำวัน	กองช่าง
๘๙	โครงการไฟฟ้าส่องสว่าง ในหมู่บ้าน หมู่ที่ ๕	เพื่อให้มีระบบไฟฟ้าใน หมู่บ้านที่ได้มาตรฐาน เพียงพอต่อการขยายตัว ของชุมชน	ก่อสร้าง/ขยายเขต ไฟฟ้า หมู่ที่ ๕ (ตามแบบที่ เทศบาลกำหนด)	๑๐๐,๐๐๐	๑๐๐,๐๐๐	๑๐๐,๐๐๐	๑๐๐,๐๐๐	๑๐๐,๐๐๐	ปริมาณงาน ที่สำเร็จตาม เป้าหมายที่ กำหนด	ประชาชนมี ไฟฟ้าใช้ที่ เพียงพอต่อการ ทำการเกษตร และดำรงชีวิต	กองช่าง
๙๐	โครงการขยายเขตไฟฟ้า เพื่อการเกษตรจากหมู่ที่ ๗ – กุดแดงโม – พนัง กันลำน้ำยัง หมู่ที่ ๗	เพื่อให้มีระบบไฟฟ้าใน หมู่บ้านที่ได้มาตรฐาน เพียงพอต่อการขยายตัว ของชุมชน	ก่อสร้าง/ขยายเขต ไฟฟ้า ระยะทาง ๒,๓๐๐ เมตร หมู่ ที่ ๗ (ตามแบบที่ เทศบาลกำหนด)	๑๘๐,๐๐๐	๑๘๐,๐๐๐	๑๘๐,๐๐๐	-	-	ปริมาณงาน ที่สำเร็จตาม เป้าหมายที่ กำหนด	ประชาชนมี ไฟฟ้าใช้ที่ เพียงพอต่อการ ทำการเกษตร และดำรงชีวิต ประจำวัน	กองช่าง

รายละเอียดโครงการพัฒนา
แผนพัฒนาท้องถิ่น (พ.ศ. ๒๕๖๖ – ๒๕๗๐)
เทศบาลตำบลนาแซง

- ก. ยุทธศาสตร์จังหวัดที่ ๒ ยุทธศาสตร์การท่องเที่ยว การบริการ การค้า และการลงทุน
ข. ยุทธศาสตร์การพัฒนาขององค์กรปกครองส่วนท้องถิ่นในเขตจังหวัดที่ ๑ พัฒนาด้านโครงสร้างพื้นฐาน
๑. ยุทธศาสตร์การพัฒนา อปท. ที่ ๑ ด้านโครงสร้างพื้นฐาน
๑.๑ แผนงานอุตสาหกรรมและการโยธา

ที่	โครงการ	วัตถุประสงค์	เป้าหมาย (ผลผลิตของโครงการ)	งบประมาณ					ตัวชี้วัด (KPI)	ผลที่คาดว่าจะได้รับ	หน่วยงาน ที่ รับผิดชอบหลัก
				๒๕๖๖	๒๕๖๗	๒๕๖๘	๒๕๖๙	๒๕๗๐			
๙๑	โครงการไฟฟ้าส่องสว่างจากถนนเส้นหน้าวัดถึงสี่แยก ๔ ต้น หมู่ที่ ๖	เพื่อให้มีระบบไฟฟ้าในหมู่บ้านที่ได้มาตรฐานเพียงพอต่อการขยายตัวของชุมชน	ก่อสร้าง/ขยายเขตไฟฟ้า (ตามแบบที่เทศบาลกำหนด)	๑๐๐,๐๐๐	๑๐๐,๐๐๐	๑๐๐,๐๐๐	๑๐๐,๐๐๐	๑๐๐,๐๐๐	ปริมาณงานที่สำเร็จตามเป้าหมายที่กำหนด	ประชาชนมีไฟฟ้าใช้ที่เพียงพอต่อการทำการเกษตร	กองช่าง
๙๒	โครงการไฟฟ้าส่องสว่างทางเข้าหมู่บ้าน หมู่ที่ ๖	เพื่อให้มีระบบไฟฟ้าในหมู่บ้านที่ได้มาตรฐานเพียงพอต่อการขยายตัวของชุมชน	ก่อสร้าง/ขยายเขตไฟฟ้า หมู่ที่ ๖ (ตามแบบที่เทศบาลกำหนด)	-	-	๒๕๐,๐๐๐	๒๕๐,๐๐๐	๒๕๐,๐๐๐	ปริมาณงานที่สำเร็จตามเป้าหมายที่กำหนด	ประชาชนมีไฟฟ้าใช้ที่เพียงพอต่อการทำการเกษตรและดำรงชีวิตประจำวัน	กองช่าง
๙๓	โครงการติดตั้งไฟฟ้าส่องสว่างจาก หมู่ที่ ๑๔ ถึง หมู่ที่ ๓	เพื่อให้มีระบบไฟฟ้าในหมู่บ้านที่ได้มาตรฐานเพียงพอต่อการขยายตัวของชุมชน	ก่อสร้าง/ขยายเขตไฟฟ้า (ตามแบบที่เทศบาลกำหนด)	๑๕๐,๐๐๐	๑๕๐,๐๐๐	๑๕๐,๐๐๐	๑๕๐,๐๐๐	๑๕๐,๐๐๐	ปริมาณงานที่สำเร็จตามเป้าหมายที่กำหนด	ประชาชนมีไฟฟ้าใช้ที่เพียงพอต่อการทำการเกษตร	กองช่าง

รายละเอียดโครงการพัฒนา
แผนพัฒนาท้องถิ่น (พ.ศ. ๒๕๖๖ – ๒๕๗๐)
เทศบาลตำบลนาแซง

แบบ ผ. ๐๒

ก. ยุทธศาสตร์จังหวัดที่ ๒ ยกระดับการท่องเที่ยว การบริการ การค้า และการลงทุน
ข. ยุทธศาสตร์การพัฒนาขององค์กรปกครองส่วนท้องถิ่นในเขตจังหวัดที่ ๑ พัฒนาด้านโครงสร้างพื้นฐาน

๑. ยุทธศาสตร์การพัฒนา อปท. ที่ ๑ ด้านโครงสร้างพื้นฐาน

๑.๑ แผนงานอุตสาหกรรมและการโยธา

ที่	โครงการ	วัตถุประสงค์	เป้าหมาย (ผลผลิตของโครงการ)	งบประมาณ					ตัวชี้วัด (KPI)	ผลที่คาดว่าจะได้รับ	หน่วยงาน ที่ รับผิดชอบ หลัก
				๒๕๖๖	๒๕๖๗	๒๕๖๘	๒๕๖๙	๒๕๗๐			
๙๔	โครงการติดตั้งไฟส่องสว่างโซล่าเซลล์พื้นที่ หมู่ที่ ๕ ถึง หมู่ที่ ๗ หมู่ที่ ๔ ถึงหมู่ที่ ๘	เพื่อให้มีระบบไฟฟ้าในหมู่บ้านที่ได้มาตรฐานเพียงพอต่อการขยายตัวของชุมชน	ก่อสร้าง/ขยายเขตไฟฟ้า (ตามแบบที่เทศบาลกำหนด)	๓๐๐,๐๐๐	๓๐๐,๐๐๐	๓๐๐,๐๐๐	๓๐๐,๐๐๐	๓๐๐,๐๐๐	ปริมาณงานที่สำเร็จตามเป้าหมายที่กำหนด	ประชาชนมีไฟฟ้าใช้ที่เพียงพอต่อการทำการเกษตรและดำรงชีวิตประจำวัน	กองช่าง
๙๕	โครงการขุดลอกห้วยบุงเป้า หมู่ที่ ๔	เพื่อปรับปรุงแหล่งน้ำธรรมชาติให้สามารถกักเก็บน้ำไว้เพียงพอต่อการอุปโภคบริโภคและเพื่อการเกษตร	ขุดลอกห้วยบุงเป้า หมู่ที่ ๔ (ตามแบบที่เทศบาลกำหนด)	-	-	๓๘๒,๐๐๐	๓๘๒,๐๐๐	๓๘๒,๐๐๐	ปริมาณงานที่สำเร็จตามเป้าหมายที่กำหนด	ประชาชนมีน้ำใช้เพื่อการเกษตรที่เพียงพอ	กองช่าง
๙๖	โครงการขุดลอกหนองหมากก้อน หมู่ที่ ๑	เพื่อปรับปรุงแหล่งน้ำธรรมชาติให้สามารถกักเก็บน้ำไว้เพียงพอต่อการอุปโภคบริโภคและเพื่อการเกษตร	ขนาด ๑๓ ไร่ ลึกเฉลี่ย ๓ เมตร หมู่ที่ ๑ (ตามแบบที่เทศบาลกำหนด)	-	๒,๐๐๐,๐๐๐	๒,๐๐๐,๐๐๐	๒,๐๐๐,๐๐๐	-	ปริมาณงานที่สำเร็จตามเป้าหมายที่กำหนด	ประชาชนมีน้ำใช้เพื่อการเกษตรที่เพียงพอ	กองช่าง

รายละเอียดโครงการพัฒนา
แผนพัฒนาท้องถิ่น (พ.ศ. ๒๕๖๖ – ๒๕๗๐)
เทศบาลตำบลนาแซง

แบบ ผ. ๐๒

ก. ยุทธศาสตร์จังหวัดที่ ๒ ยกระดับการท่องเที่ยว การบริการ การค้า และการลงทุน
ข. ยุทธศาสตร์การพัฒนาขององค์กรปกครองส่วนท้องถิ่นในเขตจังหวัดที่ ๑ พัฒนาด้านโครงสร้างพื้นฐาน

๑. ยุทธศาสตร์การพัฒนา อปท. ที่ ๑ ด้านโครงสร้างพื้นฐาน

๑.๑ แผนงานอุตสาหกรรมและการโยธา

ที่	โครงการ	วัตถุประสงค์	เป้าหมาย (ผลผลิตของ โครงการ)	งบประมาณ					ตัวชี้วัด (KPI)	ผลที่คาดว่าจะได้รับ	หน่วยงาน ที่ รับผิดชอบหลัก
				๒๕๖๖	๒๕๖๗	๒๕๖๘	๒๕๖๙	๒๕๗๐			
๙๗	โครงการขุดลอกหนอง นาแซง หมู่ที่ ๑	เพื่อปรับปรุงแหล่งน้ำ ธรรมชาติให้สามารถ กักเก็บน้ำไว้เพียงพอ ต่อการอุปโภคบริโภค และเพื่อการเกษตร	ขุดลอกหนองนา แซง หมู่ที่ ๑ (ตามแบบที่ เทศบาลกำหนด)	๑๕๐,๐๐๐	๑๕๐,๐๐๐	๑๕๐,๐๐๐	๑๕๐,๐๐๐	๑๕๐,๐๐๐	ปริมาณงานที่ สำเร็จตาม เป้าหมายที่ กำหนด	ประชาชนมีน้ำ ใช้เพื่อ การเกษตรที่ เพียงพอ	กองช่าง
๙๘	โครงการขุดลอกลำห้วย เดือนห้า หมู่ที่ ๕	เพื่อปรับปรุงแหล่งน้ำ ธรรมชาติให้สามารถ กักเก็บน้ำไว้เพียงพอ ต่อการอุปโภคบริโภค และเพื่อการเกษตร	ขุดลอกลำห้วย เดือนห้า หมู่ที่ ๕ (ตามแบบที่ เทศบาลกำหนด)	๕๐๐,๐๐๐	๕๐๐,๐๐๐	๕๐๐,๐๐๐	-	-	ปริมาณงานที่ สำเร็จตาม เป้าหมายที่ กำหนด	ประชาชนมีน้ำ ใช้เพื่อ การเกษตรที่ เพียงพอ	กองช่าง
๙๙	โครงการขุดลอกลำห้วย วัด หมู่ที่ ๗	เพื่อปรับปรุงแหล่งน้ำ ธรรมชาติให้สามารถ กักเก็บน้ำไว้เพียงพอ ต่อการอุปโภคบริโภค และเพื่อการเกษตร	ขุดลอกลำห้วยวัด หมู่ที่ ๗ (ตามแบบ ที่เทศบาลกำหนด)	-	-	๕๐๐,๐๐๐	๕๐๐,๐๐๐	๕๐๐,๐๐๐	ปริมาณงานที่ สำเร็จตาม เป้าหมายที่ กำหนด	ประชาชนมีน้ำ ใช้เพื่อ การเกษตรที่ เพียงพอ	กองช่าง

รายละเอียดโครงการพัฒนา
แผนพัฒนาท้องถิ่น (พ.ศ. ๒๕๖๖ – ๒๕๗๐)
เทศบาลตำบลนาแซง

แบบ ผ. ๐๒

ก. ยุทธศาสตร์จังหวัดที่ ๒ ยุทธศาสตร์การท่องเที่ยว การบริการ การค้า และการลงทุน
ข. ยุทธศาสตร์การพัฒนาขององค์กรปกครองส่วนท้องถิ่นในเขตจังหวัดที่ ๑ พัฒนาด้านโครงสร้างพื้นฐาน

๑. ยุทธศาสตร์การพัฒนา อปท. ที่ ๑ ด้านโครงสร้างพื้นฐาน

๑.๑ แผนงานอุตสาหกรรมและการโยธา

ที่	โครงการ	วัตถุประสงค์	เป้าหมาย (ผลผลิตของ โครงการ)	งบประมาณ					ตัวชี้วัด (KPI)	ผลที่คาดว่าจะได้รับ	หน่วยงาน ที่ รับผิดชอบหลัก
				๒๕๖๖	๒๕๖๗	๒๕๖๘	๒๕๖๙	๒๕๗๐			
๑๐๐	โครงการขุดลอก ห้วยโป่ง หมู่ที่ ๒	เพื่อปรับปรุงแหล่งน้ำ ธรรมชาติให้สามารถ กักเก็บน้ำไว้เพียงพอ ต่อการอุปโภคบริโภค และเพื่อการเกษตร	ขุดลอกห้วยโป่ง ขนาด ๓๘ ไร่ ลึกเฉลี่ย ๓ เมตร หมู่ที่ ๒ (ตาม แบบที่เทศบาล กำหนด)	๕๐๐,๐๐๐	๕๐๐,๐๐๐	-	-	-	ปริมาณงานที่ สำเร็จตาม เป้าหมายที่ กำหนด	ประชาชนมีน้ำ ใช้เพื่อ การเกษตรที่ เพียงพอ	กองช่าง
๑๐๑	โครงการซ่อมแซม อาคารสวัสดิการ ชุมชน	เพื่อปรับปรุงซ่อมแซม อาคารสวัสดิการ ชุมชนไว้ใช้ประโยชน์ ส่วนรวมของ ประชาชน	ปรับปรุงซ่อมแซม อาคารสวัสดิการ ชุมชน (ตาม แบบ แปลนที่เทศบาล กำหนด)	๑๕๐,๐๐๐	๑๕๐,๐๐๐	๑๕๐,๐๐๐	๑๕๐,๐๐๐	๑๕๐,๐๐๐	อาคาร สวัสดิการ ชุมชนที่ได้ มาตรฐาน แข็งแรง	อาคารสวัสดิการ ชุมชนที่มั่นคง แข็งแรง ได้ มาตรฐาน	กองช่าง
๑๐๒	โครงการขุดลอก โนนไฟไหม้ หมู่ที่ ๕	เพื่อปรับปรุงแหล่งน้ำ ธรรมชาติให้สามารถ กักเก็บน้ำไว้เพียงพอ ต่อการอุปโภคบริโภค และเพื่อการเกษตร	ขุดลอกโนนไฟไหม้ (ตามแบบที่เทศบาล กำหนด)	๕๐๐,๐๐๐	๕๐๐,๐๐๐	๕๐๐,๐๐๐	๕๐๐,๐๐๐	๕๐๐,๐๐๐	ปริมาณงานที่ สำเร็จตาม เป้าหมายที่ กำหนด	ประชาชนมีน้ำ ใช้เพื่อ การเกษตรที่ เพียงพอ	กองช่าง

รายละเอียดโครงการพัฒนา
แผนพัฒนาท้องถิ่น (พ.ศ. ๒๕๖๖ – ๒๕๗๐)
เทศบาลตำบลนาแซง

แบบ ผ. ๐๒

ก. ยุทธศาสตร์จังหวัดที่ ๒ ยุทธศาสตร์การท่องเที่ยว การบริการ การค้า และการลงทุน
ข. ยุทธศาสตร์การพัฒนาขององค์กรปกครองส่วนท้องถิ่นในเขตจังหวัดที่ ๑ พัฒนาด้านโครงสร้างพื้นฐาน

๑. ยุทธศาสตร์การพัฒนา อปท. ที่ ๑ ด้านโครงสร้างพื้นฐาน

๑.๑ แผนงานอุตสาหกรรมและการโยธา

ที่	โครงการ	วัตถุประสงค์	เป้าหมาย (ผลผลิตของ โครงการ)	งบประมาณ					ตัวชี้วัด (KPI)	ผลที่คาดว่าจะได้รับ	หน่วยงาน ที่ รับผิดชอบ หลัก
				๒๕๖๖	๒๕๖๗	๒๕๖๘	๒๕๖๙	๒๕๗๐			
๑๐๙	โครงการกำจัดวัชพืชนองประทุม หมู่ที่ ๑๐ ขนาดพื้นที่ ๑๒๙ ไร่	เพื่อปรับปรุงแหล่งน้ำธรรมชาติให้สามารถกักเก็บน้ำไว้เพียงพอต่อการอุปโภคบริโภคและเพื่อการเกษตร	กำจัดวัชพืชนองประทุม หมู่ที่ ๑๐	๕๐๐,๐๐๐	๕๐๐,๐๐๐	๕๐๐,๐๐๐	๕๐๐,๐๐๐	๕๐๐,๐๐๐	ปริมาณงานที่สำเร็จตามเป้าหมายที่กำหนด	ประชาชนมีน้ำใช้เพื่อการเกษตรที่เพียงพอ	กองช่าง
๑๑๐	โครงการปรับปรุงซ่อมแซม ต่อเติมอาคารเรียนศูนย์พัฒนาเด็กเล็กเทศบาลตำบลนาแซง	เพื่อรองรับเด็กปฐมวัยที่เข้ารับการศึกษาศูนย์พัฒนาเด็กเล็กให้เพียงพอต่อการเรียนการสอน	ศูนย์พัฒนาเด็กเล็กเทศบาลตำบลนาแซง	๘๐,๐๐๐	๘๐,๐๐๐	๘๐,๐๐๐	๘๐,๐๐๐	๘๐,๐๐๐	ปริมาณงานที่สำเร็จตามเป้าหมายที่กำหนด	เด็กปฐมวัยมีอาคารเรียนที่กว้างขวาง สะอาด มีบรรยากาศการเรียนการสอนที่ดี	กองช่าง
๑๑๑	โครงการปรับปรุงตลาดนัดชุมชน	เพื่อปรับปรุงตลาดให้ได้มาตรฐาน มั่นคง มีความพร้อมในการให้บริการประชาชน	ตลาดนัดชุมชน	-	-	๕๐๐,๐๐๐	๕๐๐,๐๐๐	-	ปริมาณงานที่สำเร็จตามเป้าหมายที่กำหนด	ประชาชนมีตลาดที่มีมาตรฐาน สะอาด มีความพร้อม ในการจำหน่ายและเลือกซื้อสินค้า	

รายละเอียดโครงการพัฒนา
แผนพัฒนาท้องถิ่น (พ.ศ. ๒๕๖๖ - ๒๕๗๐)
เทศบาลตำบลนาแซง

- ก. ยุทธศาสตร์จังหวัดที่ ๒ ยุทธศาสตร์การท่องเที่ยว การบริการ การค้า และการลงทุน
ข. ยุทธศาสตร์การพัฒนาขององค์กรปกครองส่วนท้องถิ่นในเขตจังหวัดที่ ๑ พัฒนาด้านโครงสร้างพื้นฐาน

๑. ยุทธศาสตร์การพัฒนา อปท. ที่ ๑ ด้านโครงสร้างพื้นฐาน

๑.๑ แผนงานอุตสาหกรรมและการโยธา

ที่	โครงการ	วัตถุประสงค์	เป้าหมาย (ผลผลิตของโครงการ)	งบประมาณ					ตัวชี้วัด (KPI)	ผลที่คาดว่าจะได้รับ	หน่วยงาน ที่ รับผิดชอบหลัก
				๒๕๖๖	๒๕๖๗	๒๕๖๘	๒๕๖๙	๒๕๗๐			
๑๑๒	โครงการปรับปรุงซ่อมแซม ต่อเติมอาคารเรียนศูนย์พัฒนาเด็กเล็กบ้านไค่นุ่นหนองบัวบาน	เพื่อรองรับเด็กปฐมวัยที่เข้ารับการศึกษาในศูนย์พัฒนาเด็กเล็กให้เพียงพอต่อการเรียนการสอน	ศูนย์พัฒนาเด็กเล็กบ้านไค่นุ่นหนองบัวบาน	๘๐,๐๐๐	๘๐,๐๐๐	๘๐,๐๐๐	๘๐,๐๐๐	๘๐,๐๐๐	ปริมาณงานที่สำเร็จตามเป้าหมายที่กำหนด	เด็กปฐมวัยมีอาคารเรียนที่กว้างขวาง สะอาด มีบรรยากาศการเรียนการสอนที่ดี	กองช่าง
๑๑๓	โครงการยกระดับพื้นรอบนอกอาคารเรียนรวมห้องประกอบการ (สูง ๒๐ ซม.) ของศูนย์พัฒนาเด็กเล็กตำบลนาแซง	เพื่อบำรุงรักษา ปรับปรุงซ่อมแซมรอบอาคารเรียนที่แตกเป็นรอยร้าว เพื่อความปลอดภัย	อาคารเรียนศูนย์พัฒนาเด็กเล็กเทศบาลตำบลนาแซงมีความมั่นคง แข็งแรง มั่นคงปลอดภัย และได้มาตรฐาน	๑๐๐,๐๐๐	๑๐๐,๐๐๐	๑๐๐,๐๐๐	๑๐๐,๐๐๐	๑๐๐,๐๐๐	ปริมาณงานที่สำเร็จตามเป้าหมายที่กำหนด	ศูนย์พัฒนาเด็กเล็กมีอาคารเรียนที่แข็งแรง ปลอดภัยเหมาะสำหรับการเรียนการสอน	กองช่าง

รายละเอียดโครงการพัฒนา
แผนพัฒนาท้องถิ่น (พ.ศ. ๒๕๖๖ – ๒๕๗๐)
เทศบาลตำบลนาแซง

- ก. ยุทธศาสตร์จังหวัดที่ ๒ ยุทธศาสตร์การท่องเที่ยว การบริการ การค้า และการลงทุน
ข. ยุทธศาสตร์การพัฒนาขององค์กรปกครองส่วนท้องถิ่นในเขตจังหวัดที่ ๑ พัฒนาด้านโครงสร้างพื้นฐาน
๑. ยุทธศาสตร์การพัฒนา อปท. ที่ ๑ ด้านโครงสร้างพื้นฐาน
๑.๑ แผนงานอุตสาหกรรมและการโยธา

ที่	โครงการ	วัตถุประสงค์	เป้าหมาย (ผลผลิตของโครงการ)	งบประมาณ					ตัวชี้วัด (KPI)	ผลที่คาดว่าจะได้รับ	หน่วยงาน ที่ รับผิดชอบหลัก
				๒๕๖๖	๒๕๖๗	๒๕๖๘	๒๕๖๙	๒๕๗๐			
๑๑๔	โครงการก่อสร้าง ศาลา อเนกประสงค์ของ ศูนย์พัฒนาเด็กเล็ก เทศบาลตำบลนา แซง	เพื่อใช้จัดกิจกรรมวัน สำคัญต่างๆของเด็ก นักเรียน ผู้ปกครอง และประชาชนทั่วไป	อาคารอเนกประสงค์ จำนวน ๑ หลัง	๑๐๐,๐๐๐	๑๐๐,๐๐๐	๑๐๐,๐๐๐	๑๐๐,๐๐๐	๑๐๐,๐๐๐	ปริมาณงานที่ สำเร็จตาม เป้าหมายที่ กำหนด	ศูนย์พัฒนาเด็ก เล็กมีอาคาร อเนกประสงค์ เพื่อรองรับเด็ก ผู้ปกครอง และ ประชาชน ใน การทำกิจกรรม	กองช่าง
๑๑๕	โครงการก่อสร้าง ศาลา อเนกประสงค์ของ ศูนย์พัฒนาเด็กเล็ก บ้านไค่นุ่นหนองบัว บาน	เพื่อใช้จัดกิจกรรมวัน สำคัญต่างๆของเด็ก นักเรียน ผู้ปกครอง และประชาชนทั่วไป	อาคารอเนกประสงค์ จำนวน ๑ หลัง	๑๐๐,๐๐๐	๑๐๐,๐๐๐	๑๐๐,๐๐๐	๑๐๐,๐๐๐	๑๐๐,๐๐๐	ปริมาณงานที่ สำเร็จตาม เป้าหมายที่ กำหนด	ศูนย์พัฒนาเด็ก เล็กมีอาคาร อเนกประสงค์ เพื่อรองรับเด็ก ผู้ปกครอง และ ประชาชน ใน การทำกิจกรรม	กองช่าง

รายละเอียดโครงการพัฒนา
แผนพัฒนาท้องถิ่น (พ.ศ. ๒๕๖๖ – ๒๕๗๐)
เทศบาลตำบลนาแซง

แบบ ผ. ๐๒

- ก. ยุทธศาสตร์จังหวัดที่ ๓ พัฒนาและเสริมสร้างศักยภาพคน และสังคม ให้เข้มแข็ง
 ข. ยุทธศาสตร์การพัฒนาขององค์กรปกครองส่วนท้องถิ่นในเขตจังหวัดที่ ๒ พัฒนาด้านคุณภาพชีวิตและสังคม
 ๒. ยุทธศาสตร์การพัฒนา อปท. ที่ ๒ ด้านส่งเสริมคุณภาพชีวิต

๒.๑ แผนงานสาธารณสุข

ที่	โครงการ	วัตถุประสงค์	เป้าหมาย (ผลผลิตของโครงการ)	งบประมาณ					ตัวชี้วัด (KPI)	ผลที่คาดว่าจะได้รับ	หน่วยงาน ที่รับผิดชอบ หลัก
				๒๕๖๖	๒๕๖๗	๒๕๖๘	๒๕๖๙	๒๕๗๐			
๑	โครงการสัตว์ปลอดโรค คนปลอดภัยจากโรคพิษสุนัขบ้า ตามพระปณิธานศาสตราจารย์ ดร.สมเด็จพะเจ้าหญิงนางเธอเจ้าฟ้าจุฬาภรณฯ	เพื่อให้มีการฉีดวัคซีนป้องกันโรคพิษสุนัขบ้าให้กับสุนัขและแมวมารวมถึงสุนัขเร่ร่อนจรภายในตำบลนาแซง	ร้อยละ ๑๐๐ ของสุนัขและแมวมารวมถึงสุนัขเร่ร่อนจรจัดในเขตตำบลนาแซง	๒๐,๐๐๐	๓๑,๕๐๐	๒๐,๐๐๐	๒๐,๐๐๐	๒๐,๐๐๐	ร้อยละของจำนวนสุนัขและแมวมารวมถึงสุนัขเร่ร่อนจรจัด ที่ได้รับการฉีดวัคซีนป้องกันโรคพิษสุนัขบ้าอย่างต่อเนื่อง	สามารถลดความเสี่ยงของการระบาดของโรคพิษสุนัขบ้า ประชาชนปลอดภัยจากโรคพิษสุนัขบ้า	สำนักปลัด
๒	โครงการจัดซื้อวัคซีนและอุปกรณ์ในการฉีดวัคซีนเพื่อขับเคลื่อนโครงการสัตว์ปลอดโรค คนปลอดภัยจากโรคพิษสุนัขบ้าตามพระปณิธานศาสตราจารย์ ดร.สมเด็จพะเจ้าหญิงนางเธอเจ้าฟ้าจุฬาภรณฯ	จัดซื้อวัคซีนและอุปกรณ์ในการฉีดวัคซีนป้องกันโรคพิษสุนัขบ้า	วัคซีน ๘๐๐ โดส โดสละ ๒๕ บาท	๒๐,๐๐๐	๒๐,๐๐๐	๓๐,๐๐๐	๒๐,๐๐๐	๒๐,๐๐๐	ร้อยละของสุนัขและแมวมารวมถึงสุนัขเร่ร่อนจรจัด ที่ได้รับการฉีดวัคซีนป้องกันโรคพิษสุนัขบ้า	ประชาชนตำบลนาแซงรวมทั้งสุนัขและแมวมารวมถึงสุนัขเร่ร่อนจรจัด ปลอดภัยจากโรคพิษสุนัขบ้า	สำนักปลัด

รายละเอียดโครงการพัฒนา
แผนพัฒนาท้องถิ่น (พ.ศ. ๒๕๖๖ – ๒๕๗๐)
เทศบาลตำบลนาแซง

- ก. ยุทธศาสตร์จังหวัดที่ ๓ พัฒนาและเสริมสร้างศักยภาพคน และสังคม ให้เข้มแข็ง
 ข. ยุทธศาสตร์การพัฒนาขององค์กรปกครองส่วนท้องถิ่นในเขตจังหวัดที่ ๒ พัฒนาด้านคุณภาพชีวิตและสังคม
 ๒. ยุทธศาสตร์การพัฒนา อปท. ที่ ๒ ด้านส่งเสริมคุณภาพชีวิต

๒.๑ แผนงานสาธารณสุข

ที่	โครงการ	วัตถุประสงค์	เป้าหมาย (ผลผลิตของโครงการ)	งบประมาณ					ตัวชี้วัด (KPI)	ผลที่คาดว่าจะได้รับ	หน่วยงาน ที่รับผิดชอบ หลัก
				๒๕๖๖	๒๕๖๗	๒๕๖๘	๒๕๖๙	๒๕๗๐			
๓	โครงการป้องกันควบคุมโรคไข้เลือดออก	เพื่อให้มีกิจกรรมการอบรมทั้งสร้างความรู้ความเข้าใจภาคทฤษฎีและภาคปฏิบัติให้กับกลุ่มเป้าหมาย	แกนนำชุมชน อสม. ภาควิชาเครือข่ายและประชาชน	๒๐,๐๐๐	๓๐,๐๐๐	๒๐,๐๐๐	๒๐,๐๐๐	๒๐,๐๐๐	ร้อยละ ๑๐๐ ของกลุ่มเป้าหมายที่ผู้เข้าร่วมอบรม	ผู้รับการอบรมมีความรู้ที่ดีในการปฏิบัติงานสามารถลดสถิติผู้ป่วยโรคไข้เลือดออกในชุมชน	สำนักปลัด
๔	โครงการจัดตั้งศูนย์พักพิงสุนัขจรจัดต่อยอดโครงการสัตว์ปลอดโรคคนปลอดภัยจากโรคพิษสุนัขบ้าตามพระปณิธานศาสตราจารย์ ดร.สมเด็จฯ พระเจ้าน้องนางเธอเจ้าฟ้าจุฬาภรณฯ	เพื่อให้มีศูนย์พักพิงสุนัขจรจัด และสัตว์เลี้ยงที่ไม่มีเจ้าของ	ก่อสร้างศูนย์พักพิงสัตว์จำนวน ๑ แห่ง	๔๕๐,๐๐๐	๔๕๐,๐๐๐	๔๕๐,๐๐๐	๔๕๐,๐๐๐	๔๕๐,๐๐๐	ความสามารถรองรับสุขและแมวเร่ร่อนจรจัดได้อย่างเพียงพอ	สามารถป้องกันและลดความเสี่ยงและควบคุมโรคระบาดที่เกิดจากสัตว์เร่ร่อน	สำนักปลัด

รายละเอียดโครงการพัฒนา
แผนพัฒนาท้องถิ่น (พ.ศ. ๒๕๖๖ – ๒๕๗๐)
เทศบาลตำบลนาแซง

แบบ ผ. ๐๒

- ก. ยุทธศาสตร์จังหวัดที่ ๓ พัฒนาและเสริมสร้างศักยภาพคน และสังคม ให้เข้มแข็ง
ข. ยุทธศาสตร์การพัฒนาขององค์กรปกครองส่วนท้องถิ่นในเขตจังหวัดที่ ๒ พัฒนาด้านคุณภาพชีวิตและสังคม
๒. ยุทธศาสตร์การพัฒนา อปท. ที่ ๒ ด้านส่งเสริมคุณภาพชีวิต

๒.๑ แผนงานสาธารณสุข

ที่	โครงการ	วัตถุประสงค์	เป้าหมาย (ผลผลิตของโครงการ)	งบประมาณ					ตัวชี้วัด (KPI)	ผลที่คาดว่าจะได้รับ	หน่วยงาน ที่รับผิดชอบ หลัก
				๒๕๖๖	๒๕๖๗	๒๕๖๘	๒๕๖๙	๒๕๗๐			
๕	อุดหนุนโครงการตามพระราชดำริด้านสาธารณสุข	เพื่อจ่ายให้กับคณะกรรมการหมู่บ้าน ทั้ง ๑๔ หมู่บ้าน	จ่ายเงินอุดหนุนให้กับคณะกรรมการหมู่บ้าน ทั้ง ๑๔ หมู่บ้าน หมู่บ้านละ ๒๐,๐๐๐ บาท	๒๘๐,๐๐๐	๒๘๐,๐๐๐	๒๘๐,๐๐๐	๒๘๐,๐๐๐	๒๘๐,๐๐๐	คณะกรรมการหมู่บ้านทั้ง ๑๔ หมู่บ้าน ได้รับเงินอุดหนุน	บรรลุวัตถุประสงค์ตามที่เป้าหมายที่กำหนด	สำนักปลัด
๖	โครงการป้องกันและระงับโรคติดเชื้อไวรัสโคโรนา 2019 (โควิด - 19) , โรคอุบัติใหม่ อุตุนิซ้า	- เพื่อคัดกรองผู้ที่มาจากพื้นที่เสี่ยง และป้องกันการแพร่ระบาดของโรคติดเชื้อเข้าสู่หมู่บ้าน/ชุมชน - เพื่อเฝ้าระวังโรคติดต่อภายในหมู่บ้าน/ชุมชน - เพื่อเป็นการป้องกันและเฝ้าระวังกลุ่มผู้สูงอายุในหมู่บ้าน/ชุมชน	- ผู้มาจากพื้นที่เสี่ยง - กลุ่มผู้สูงอายุ - ประชาชนในชุมชนตำบลนาแซง	๕๐,๐๐๐	๗๐,๐๐๐	๕๐,๐๐๐	๕๐,๐๐๐	๕๐,๐๐๐	ร้อยละของประชากรในตำบลนาแซงที่สามารถป้องกันโรคระบาดด้วยตนเอง ประชาชนตระหนักรู้ในการเฝ้าระวังและป้องกันโรคติดเชื้อ ไวรัสโคโรนา 2019(COVID - 19)	ประชาชนสามารถป้องกันโรคระบาดด้วยตนเอง ประชาชนตระหนักรู้ในการเฝ้าระวังและป้องกันโรคติดเชื้อ ไวรัสโคโรนา 2019(COVID - 19)	สำนักปลัด

รายละเอียดโครงการพัฒนา
แผนพัฒนาท้องถิ่น (พ.ศ. ๒๕๖๖ - ๒๕๗๐)
เทศบาลตำบลนาแซง

- ก. ยุทธศาสตร์จังหวัดที่ ๓ พัฒนาและเสริมสร้างศักยภาพคน และสังคม ให้เข้มแข็ง
ข. ยุทธศาสตร์การพัฒนาขององค์กรปกครองส่วนท้องถิ่นในเขตจังหวัดที่ ๒ พัฒนาด้านคุณภาพชีวิตและสังคม
๒. ยุทธศาสตร์การพัฒนา อปท. ที่ ๒ ด้านส่งเสริมคุณภาพชีวิต

๒.๑ แผนงานสาธารณสุข

ที่	โครงการ	วัตถุประสงค์	เป้าหมาย (ผลผลิตของโครงการ)	งบประมาณ					ตัวชี้วัด (KPI)	ผลที่คาดว่าจะได้รับ	หน่วยงาน ที่รับผิดชอบ หลัก
				๒๕๖๖	๒๕๖๗	๒๕๖๘	๒๕๖๙	๒๕๗๐			
๗	โครงการเพิ่มประสิทธิภาพหน่วยงานบริการการแพทย์ฉุกเฉิน	เพื่อจัดซื้อเครื่องมือสำหรับปฏิบัติการฉุกเฉินให้เพียงพอและมีประสิทธิภาพ	วัสดุ เวชภัณฑ์และเครื่องมือสำหรับปฏิบัติการฉุกเฉิน	๓๐,๐๐๐	๓๐,๐๐๐	๓๐,๐๐๐	๓๐,๐๐๐	๓๐,๐๐๐	มีเครื่องมือสำหรับปฏิบัติการฉุกเฉินเพียงพอตลอดทั้งปี	ผู้ป่วยฉุกเฉินได้รับความช่วยเหลือเบื้องต้นอย่างทัน่วงที่และปลอดภัย	สำนักปลัด
๘	โครงการฝึกอบรมและทบทวนอปพร. ชุดปฏิบัติการฉุกเฉินเบื้องต้น	เพื่อจัดกิจกรรมฝึกอบรมและทบทวนให้กับชุดปฏิบัติการฉุกเฉินเบื้องต้น	ร้อยละ ๑๐๐ ของผู้ปฏิบัติงานด้านกู้ชีพกู้ภัยตำบลนาแซง	๘๐,๐๐๐	๘๐,๐๐๐	๘๐,๐๐๐	๘๐,๐๐๐	๘๐,๐๐๐	ร้อยละของผู้ปฏิบัติการกู้ชีพกู้ภัยที่เข้ารับการฝึกอบรม	ผู้ปฏิบัติการกู้ชีพกู้ภัยสามารถช่วยเหลือปฐมพยาบาลผู้เจ็บป่วยฉุกเฉินได้อย่างถูกวิธีก่อนถึงโรงพยาบาล	สำนักปลัด
๙	โครงการแข่งขันกีฬาท้องถิ่นสัมพันธ์ ครั้งที่ ๒๐	เพื่อส่งเสริมให้ประชาชนได้เล่นกีฬาและเพื่อสร้างสุขภาพและทักษะทางการกีฬา	ประชาชนในเขตองค์กรปกครองส่วนท้องถิ่นอำเภอเสลภูมิทั้ง ๑๗ แห่ง แข่งกีฬาทั้งประเภททีมและมหาสนุก	๑๐,๐๐๐	๑๐,๐๐๐	๑๐,๐๐๐	๑๐,๐๐๐	๑๐,๐๐๐	ร้อยละของ อปท. ที่ส่งนักกีฬาเข้าร่วมการแข่งขัน	ประชาชนและเล็งเห็นความสำคัญของการออกกำลังกายและมีการเล่นกีฬาและออกกำลังกายจนมีสุขภาพแข็งแรง	สำนักปลัด

รายละเอียดโครงการพัฒนา
แผนพัฒนาท้องถิ่น (พ.ศ. ๒๕๖๖ – ๒๕๗๐)
เทศบาลตำบลนาแซง

- ก. ยุทธศาสตร์จังหวัดที่ ๓ พัฒนาและเสริมสร้างศักยภาพคน และสังคม ให้เข้มแข็ง
ข. ยุทธศาสตร์การพัฒนาขององค์กรปกครองส่วนท้องถิ่นในเขตจังหวัดที่ ๒ พัฒนาด้านคุณภาพชีวิตและสังคม
๒. ยุทธศาสตร์การพัฒนา อปท. ที่ ๒ ด้านส่งเสริมคุณภาพชีวิต

๒.๑ แผนงานสาธารณสุข

ที่	โครงการ	วัตถุประสงค์	เป้าหมาย (ผลผลิตของ โครงการ)	งบประมาณ					ตัวชี้วัด (KPI)	ผลที่คาดว่าจะได้รับ	หน่วยงาน ที่รับผิดชอบ หลัก
				๒๕๖๖	๒๕๖๗	๒๕๖๘	๒๕๖๙	๒๕๗๐			
๑๐	โครงการจัดการแข่งขันกีฬาเยาวชนและประชาชนตำบลนาแซง ด้านยาเสพติด	เพื่อจัดการแข่งขันกีฬาเยาวชนและประชาชนตำบลนาแซง	ประชาชนและเยาวชนตำบลนาแซงเข้าร่วมแข่งขันกีฬา	๘๐,๐๐๐	๒๐๐,๐๐๐	๒๐๐,๐๐๐	๒๐๐,๐๐๐	๒๐๐,๐๐๐	ร้อยละของจำนวนนักกีฬาที่แต่ละหมู่บ้านส่งเข้าร่วมแข่งขัน	ประชาชนและเยาวชน มีส่วนร่วมในการแข่งขันกีฬาร่วมกันเข้มแข็ง มีความสามัคคี	สำนักปลัด
๑๑	โครงการส่งตัวนักกีฬาเข้าเข้าร่วมการแข่งขันกีฬาท้องถิ่นสัมพันธ์ ประจำปี ๒๕๖๘	เพื่ออุดหนุนโครงการแข่งขันกีฬาเทศบาลสัมพันธ์ ประจำปี ๒๕๖๘	ประชาชนในเขตปกครองส่วนท้องถิ่นในเขตจังหวัดร้อยเอ็ด จำนวน ๒๐๓ แห่ง	๓๐,๐๐๐	๓๐,๐๐๐	๓๐,๐๐๐	๓๐,๐๐๐	๓๐,๐๐๐	ร้อยละ ๘๐ ของจำนวนอปท.ทั้งหมดที่ส่งนักกีฬาเข้าร่วมแข่งขัน	เกิดความสมัครสมานสามัคคีระหว่างประชาชนในเขตปกครองส่วนท้องถิ่นจังหวัดร้อยเอ็ด ประชาชนมีความสุข มีสุขภาพแข็งแรง มีความสามัคคี	สำนักปลัด

รายละเอียดโครงการพัฒนา
แผนพัฒนาท้องถิ่น (พ.ศ. ๒๕๖๖ - ๒๕๗๐)
เทศบาลตำบลนาแซง

- ก. ยุทธศาสตร์จังหวัดที่ ๓ พัฒนาและเสริมสร้างศักยภาพคน และสังคม ให้เข้มแข็ง
ข. ยุทธศาสตร์การพัฒนาขององค์กรปกครองส่วนท้องถิ่นในเขตจังหวัดที่ ๒ พัฒนาด้านคุณภาพชีวิตและสังคม
๒. ยุทธศาสตร์การพัฒนา อปท. ที่ ๒ ด้านส่งเสริมคุณภาพชีวิต

๒.๑ แผนงานสาธารณสุข

ที่	โครงการ	วัตถุประสงค์	เป้าหมาย (ผลผลิตของโครงการ)	งบประมาณ					ตัวชี้วัด (KPI)	ผลที่คาดว่าจะได้รับ	หน่วยงาน ที่รับผิดชอบ หลัก
				๒๕๖๖	๒๕๖๗	๒๕๖๘	๒๕๖๙	๒๕๗๐			
๑๒	โครงการแข่งขันกีฬาฟุตบอลต้านยาเสพติด	เพื่อส่งเสริมประชาชนและเยาวชนให้มีการแข่งขันกีฬาฟุตบอล	นักกีฬาฟุตบอล และประชาชนตำบลนาแซง	๒๐,๐๐๐	๒๐,๐๐๐	๗๐,๐๐๐	๒๐,๐๐๐	๒๐,๐๐๐	ร้อยละของหมู่บ้านที่ส่งนักกีฬาเข้าร่วมแข่งขัน	ประชาชนและเยาวชน เกิดทักษะที่ดีในการเล่นกีฬามีร่างกายที่แข็งแรง ชุมชนเข้มแข็ง มีความสมานฉันท์ ความสามัคคี	สำนักปลัด
๑๓	โครงการจัดการแข่งขันกีฬาฟุตบอล ๗ คน ครั้งที่ ๑	เพื่อส่งเสริมประชาชนและเยาวชนให้มีการแข่งขันกีฬาฟุตบอล ๗ คน	นักกีฬาฟุตบอล ๗ คน ทั้ง ๑๔ หมู่บ้าน	๕๐,๐๐๐	๕๐,๐๐๐	๕๐,๐๐๐	๕๐,๐๐๐	๕๐,๐๐๐	ร้อยละ ๑๐๐ ของหมู่บ้านที่ส่งนักกีฬาเข้าร่วมแข่งขัน	ประชาชนและเยาวชน เกิดทักษะที่ดีในการเล่นกีฬามีร่างกายที่แข็งแรง ชุมชนเข้มแข็ง มีความสมานฉันท์ ความสามัคคี	สำนักปลัด

รายละเอียดโครงการพัฒนา
แผนพัฒนาท้องถิ่น (พ.ศ. ๒๕๖๖ - ๒๕๗๐)
เทศบาลตำบลนาแซง

- ก. ยุทธศาสตร์จังหวัดที่ ๓ พัฒนาและเสริมสร้างศักยภาพคน และสังคม ให้เข้มแข็ง
ข. ยุทธศาสตร์การพัฒนาขององค์กรปกครองส่วนท้องถิ่นในเขตจังหวัดที่ ๒ พัฒนาด้านคุณภาพชีวิตและสังคม
๒. ยุทธศาสตร์การพัฒนา อปท. ที่ ๒ ด้านส่งเสริมคุณภาพชีวิต

๒.๑ แผนงานสาธารณสุข

ที่	โครงการ	วัตถุประสงค์	เป้าหมาย (ผลผลิตของโครงการ)	งบประมาณ					ตัวชี้วัด (KPI)	ผลที่คาดว่าจะได้รับ	หน่วยงาน ที่รับผิดชอบ หลัก
				๒๕๖๖	๒๕๖๗	๒๕๖๘	๒๕๖๙	๒๕๗๐			
๑๔	โครงการรณรงค์ลด ก๊าซเรือนกระจก	เพื่อจัดการอบรมให้ ความรู้เกี่ยวกับก๊าซ เรือนกระจก	-นักเรียน ๓ โรงเรียน -ประชาชนตำบลนาแซง หมู่บ้านละ ๑๐ คน	๑๐,๐๐๐	๑๐,๐๐๐	๑๐,๐๐๐	๑๐,๐๐๐	๑๐,๐๐๐	ประชากร เข้าร่วม โครงการ ๑๐๐%	-ประชากรได้รับ ความรู้เกี่ยวกับก๊าซ เรือนกระจก -ประชาชน ตระหนักถึงปัญหา ก๊าซเรือนกระจก	สำนักปลัด
๑๕	โครงการชุมชนอาสา พัฒนาความสะอาด	เพื่อให้ประชาชนได้ มีส่วนร่วมในการ เป็นจิตอาสาทำ ความสะอาดชุมชน	-กลุ่มผู้นำตำบลนาแซง -ประชาชนตำบลนาแซง หมู่บ้านละ ๑๐ คน	๓๐,๐๐๐	๓๐,๐๐๐	๓๐,๐๐๐	๓๐,๐๐๐	๓๐,๐๐๐	ประชากร เข้าร่วม โครงการ ๑๐๐%	ชุมชนสะอาดน่า อยู่	สำนักปลัด
๑๖	โครงการรณรงค์ หยุดเผาหยุดทำลาย ลดก๊าซเรือนกระจก	เพื่อจัดกิจกรรม รณรงค์ให้ประชน หยุดเผาขยะใน ชุมชน	-กลุ่มผู้นำตำบลนาแซง -ประชาชนตำบลนาแซง หมู่บ้านละ ๑๐ คน	๓๐,๐๐๐	๓๐,๐๐๐	๓๐,๐๐๐	๓๐,๐๐๐	๓๐,๐๐๐	มีผู้เข้าร่วม กิจกรรม ๑๐๐ %	-ลดภาวะเรือน กระจก -สภาพแวดล้อมใน หมู่บ้านดีขึ้น	สำนักปลัด

รายละเอียดโครงการพัฒนา
แผนพัฒนาท้องถิ่น (พ.ศ. ๒๕๖๖ – ๒๕๗๐)
เทศบาลตำบลนาแซง

แบบ ผ. ๐๒

- ก. ยุทธศาสตร์จังหวัดที่ ๓ พัฒนาและเสริมสร้างศักยภาพคน และสังคม ให้เข้มแข็ง
 ข. ยุทธศาสตร์การพัฒนาขององค์กรปกครองส่วนท้องถิ่นในเขตจังหวัดที่ ๒ พัฒนาด้านคุณภาพชีวิตและสังคม
 ๒. ยุทธศาสตร์การพัฒนา อปท. ที่ ๒ ด้านส่งเสริมคุณภาพชีวิต
 ๒.๑ แผนงานสาธารณสุข

ที่	โครงการ	วัตถุประสงค์	เป้าหมาย (ผลผลิตของโครงการ)	งบประมาณ					ตัวชี้วัด (KPI)	ผลที่คาดว่าจะได้รับ	หน่วยงาน ที่รับผิดชอบ หลัก
				๒๕๖๖	๒๕๖๗	๒๕๖๘	๒๕๖๙	๒๕๗๐			
๑๗	โครงการออกกำลังกาย กายสบายชีวี	เพื่อจัดกิจกรรมให้ ประชาชนได้ออก กำลังกายทุกวัน วัน ละ ๑ ชั่วโมง	กลุ่มผู้นำตำบลนาแซง -ประชาชนตำบลนาแซง หมู่บ้านละ ๕ คน	๓๐,๐๐๐	๓๐,๐๐๐	๓๐,๐๐๐	๓๐,๐๐๐	๓๐,๐๐๐	ประชาชน กลุ่มเป้าหมาย มีการออก กำลังกายทุก วัน วันละ ๑ ชั่วโมง	ประชาชนมี คุณภาพชีวิตที่ดีมี ความสุข	สำนักปลัด
๑๘	โครงการก่อสร้าง ลานออกกำลังกาย หมู่ที่ ๙	เพื่อก่อสร้างลาน ออกกำลังกาย	ขนาด กว้าง ๘ เมตร ยาว ๑๒ เมตร (ตามแบบที่เทศบาล กำหนด)	๔๐๐,๐๐๐	๔๐๐,๐๐๐	๔๐๐,๐๐๐	๔๐๐,๐๐๐	๔๐๐,๐๐๐	ปริมาณงาน ที่สำเร็จตาม เป้าหมาย	-ประชาชนมีลาน กีฬาสำหรับออก กำลังกาย -ประชาชนมี สุขภาพดี	สำนักปลัด

รายละเอียดโครงการพัฒนา
แผนพัฒนาท้องถิ่น (พ.ศ. ๒๕๖๖ - ๒๕๗๐)
เทศบาลตำบลนาแซง

- ก. ยุทธศาสตร์จังหวัดที่ ๓ พัฒนาและเสริมสร้างศักยภาพคน และสังคม ให้เข้มแข็ง
ข. ยุทธศาสตร์การพัฒนาขององค์กรปกครองส่วนท้องถิ่นในเขตจังหวัดที่ ๒ พัฒนาด้านคุณภาพชีวิตและสังคม
๒. ยุทธศาสตร์การพัฒนา อปท. ที่ ๒ ด้านส่งเสริมคุณภาพชีวิต

๒.๑ แผนงานสาธารณสุข

ที่	โครงการ	วัตถุประสงค์	เป้าหมาย (ผลผลิตของโครงการ)	งบประมาณ					ตัวชี้วัด (KPI)	ผลที่คาดว่าจะได้รับ	หน่วยงาน ที่รับผิดชอบ หลัก
				๒๕๖๖	๒๕๖๗	๒๕๖๘	๒๕๖๙	๒๕๗๐			
๑๙	โครงการอบรมให้ความรู้กลุ่มโรคเบาหวาน ความดันโลหิตสูง เพื่อปรับเปลี่ยนพฤติกรรม	เพื่อจัดอบรมให้ความรู้เกี่ยวกับโรคเบาหวาน ความดันโลหิตสูง	ผู้ป่วยโรคเบาหวานและผู้ป่วยโรคความดันโลหิตสูง	๓๐,๐๐๐	๓๐,๐๐๐	๓๐,๐๐๐	๓๐,๐๐๐	๓๐,๐๐๐	ร้อยละ ๑๐๐ ของจำนวนผู้ป่วยโรคเบาหวานและผู้ป่วยโรคความดันโลหิตสูง เข้าร่วมอบรม	ผู้ผ่านการฝึกอบรม มีการปรับเปลี่ยนพฤติกรรม ลดภาวะแทรกซ้อนและอาการเจ็บป่วย	สำนักปลัด
๒๐	โครงการก่อสร้างบ่อกำจัดสิ่งปฏิกูล หมู่ที่ ๖	เพื่อก่อสร้างบ่อกำจัดสิ่งปฏิกูล	ก่อสร้างบ่อกำจัดสิ่งปฏิกูล หมู่ที่ ๖ จำนวน ๑ บ่อ (ตามแบบที่เทศบาลกำหนด)	๑,๐๐๐,๐๐๐	๑,๐๐๐,๐๐๐	๑,๐๐๐,๐๐๐	๑,๐๐๐,๐๐๐	๑,๐๐๐,๐๐๐	ความสามารถกำจัดสิ่งปฏิกูลและไม่ก่อให้เกิดมลพิษ	มีสถานที่กำจัดสิ่งปฏิกูลที่มีมาตรฐานหลักสุขาภิบาล ช่วยลดมลพิษ และแหล่งเชื้อโรค	สำนักปลัด

รายละเอียดโครงการพัฒนา
แผนพัฒนาท้องถิ่น (พ.ศ. ๒๕๖๖ - ๒๕๗๐)
เทศบาลตำบลนาแซง

แบบ ผ. ๐๒

- ก. ยุทธศาสตร์จังหวัดที่ ๓ พัฒนาและเสริมสร้างศักยภาพคน และสังคม ให้เข้มแข็ง
 ข. ยุทธศาสตร์การพัฒนาขององค์กรปกครองส่วนท้องถิ่นในเขตจังหวัดที่ ๒ พัฒนาด้านคุณภาพชีวิตและสังคม
 ๒. ยุทธศาสตร์การพัฒนา อปท. ที่ ๒ ด้านส่งเสริมคุณภาพชีวิต

๒.๑ แผนงานสาธารณสุข

ที่	โครงการ	วัตถุประสงค์	เป้าหมาย (ผลผลิตของโครงการ)	งบประมาณ					ตัวชี้วัด (KPI)	ผลที่คาดว่าจะได้รับ	หน่วยงาน ที่รับผิดชอบ หลัก
				๒๕๖๖	๒๕๖๗	๒๕๖๘	๒๕๖๙	๒๕๗๐			
๒๑	โครงการก่อสร้าง เตาเผาขยะปลอด มลพิษ	เพื่อก่อสร้าง เตาเผาขยะใน ชุมชน	ก่อสร้างเตาเผาขยะ หมู่ที่ ๖ จำนวน ๑ แห่ง (ตามแบบที่เทศบาล กำหนด)	๑,๕๐๐,๐๐๐	๑,๕๐๐,๐๐๐	๑,๕๐๐,๐๐๐	๑,๕๐๐,๐๐๐	๑,๕๐๐,๐๐๐	ความสามารถ กำจัดขยะ และไม่ ก่อให้เกิด มลพิษ	มีสถานที่กำจัด ขยะที่มีมาตรฐาน ตามหลัก สุขาภิบาลลด ปริมาณขยะ ตกค้างในชุมชน	สำนักปลัด
๒๒	โครงการอบรมให้ ความรู้ ผู้ประกอบการ ร้านอาหารผ่าน เกณฑ์	เพื่อจัดกิจกรรม อบรมให้กับเกณฑ์ มาตรฐาน ร้านอาหารให้กับ ผู้ประกอบการ ร้านอาหาร	ผู้ประกอบการร้านอาหาร ในตำบลนาแซง	๑๐,๐๐๐	๑๐,๐๐๐	๑๐,๐๐๐	๑๐,๐๐๐	๑๐,๐๐๐	ร้อยละของ สถาน ประกอบกา รร้านอาหาร ที่ผ่านเกณฑ์ มาตรฐาน	ร้านอาหารในเขต ตำบลนาแซง ประกอบการได้ มาตรฐาน ถูก สุจริตขณะ ปลอดภัยต่อ ผู้บริโภค	สำนักปลัด
๒๓	โครงการตลาดสด นำซื้อ	เพื่อจัดให้มี กิจกรรมทำความ สะอาดตลาดสด เทศบาล อาทิตย์ ละ ๑ ครั้ง	ผู้ประกอบการในตลาดสด เทศบาล จัดกิจกรรมทำความ สะอาดตลาดสดเทศบาล อาทิตย์ละ ๑ ครั้ง	๑๐,๐๐๐	๑๐,๐๐๐	๑๐,๐๐๐	๑๐,๐๐๐	๑๐,๐๐๐	ร้อยละของ ระดับความพึง พอใจประชาชน ที่มีซื้อของใน ตลาดสด	ตลาดสดเทศบาลมี ความสะอาดอยู่ เสมอ เหมาะสมกับ เป็นตลาดสดนำซื้อ	สำนักปลัด

รายละเอียดโครงการพัฒนา
แผนพัฒนาท้องถิ่น (พ.ศ. ๒๕๖๖ - ๒๕๗๐)
เทศบาลตำบลนาแซง

- ก. ยุทธศาสตร์จังหวัดที่ ๓ พัฒนาและเสริมสร้างศักยภาพคน และสังคม ให้เข้มแข็ง
ข. ยุทธศาสตร์การพัฒนาขององค์กรปกครองส่วนท้องถิ่นในเขตจังหวัดที่ ๒ พัฒนาด้านคุณภาพชีวิตและสังคม
๒. ยุทธศาสตร์การพัฒนา อปท. ที่ ๒ ด้านส่งเสริมคุณภาพชีวิต

๒.๒ แผนงานสังคมสงเคราะห์

ที่	โครงการ	วัตถุประสงค์	เป้าหมาย (ผลผลิตของโครงการ)	งบประมาณ					ตัวชี้วัด (KPI)	ผลที่คาดว่าจะได้รับ	หน่วยงาน ที่รับผิดชอบหลัก
				๒๕๖๖	๒๕๖๗	๒๕๖๘	๒๕๖๙	๒๕๗๐			
๑	โครงการขับเคลื่อนชมรมผู้สูงอายุตำบลนาแซง	เพื่อจัดกิจกรรมพัฒนาศักยภาพผู้สูงอายุตำบลนาแซง	ผู้สูงอายุตำบลนาแซง	๕๐,๐๐๐	๕๐,๐๐๐	๕๐,๐๐๐	๕๐,๐๐๐	๕๐,๐๐๐	ร้อยละของกลุ่มเป้าหมายที่ได้เข้าร่วมอบรม	ผู้สูงอายุตำบลนาแซงได้รับการพัฒนาศักยภาพ มีคุณภาพชีวิตที่ดีขึ้น	สำนักปลัด
๒	โครงการส่งเสริมสนับสนุนสภาเด็กและเยาวชนตำบลนาแซง	เพื่อส่งเสริมสนับสนุนกลุ่มเยาวชนที่มีการดำเนินงานในด้านต่าง ๆ เข้าด้วยกันอย่างเป็นระบบและเป็นรูปธรรมเพื่อปฏิบัติภารกิจร่วมกัน ในการแสวงหาแนวทางในการจัดกิจกรรมที่เป็นประโยชน์ต่อชุมชนและสังคม	เด็กและเยาวชนตำบลนาแซง	๒๐,๐๐๐	๓๐,๐๐๐	๒๐,๐๐๐	๒๐,๐๐๐	๒๐,๐๐๐	เด็กและเยาวชนตำบลนาแซง	เยาวชนมีการดำเนินงานในด้านต่าง ๆ เข้าด้วยกันอย่างเป็นระบบและเป็นรูปธรรมเพื่อปฏิบัติภารกิจร่วมกัน ในการแสวงหาแนวทางในการจัดกิจกรรมที่เป็นประโยชน์ต่อชุมชนและสังคม	สำนักปลัด

รายละเอียดโครงการพัฒนา
แผนพัฒนาท้องถิ่น (พ.ศ. ๒๕๖๖ – ๒๕๗๐)
เทศบาลตำบลนาแซง

- ก. ยุทธศาสตร์จังหวัดที่ ๓ พัฒนาและเสริมสร้างศักยภาพคน และสังคม ให้เข้มแข็ง
ข. ยุทธศาสตร์การพัฒนาขององค์กรปกครองส่วนท้องถิ่นในเขตจังหวัดที่ ๒ พัฒนาด้านคุณภาพชีวิตและสังคม
๒. ยุทธศาสตร์การพัฒนา อปท. ที่ ๒ ด้านส่งเสริมคุณภาพชีวิต
๒.๒ แผนงานสังคมสงเคราะห์

ที่	โครงการ	วัตถุประสงค์	เป้าหมาย (ผลผลิตของโครงการ)	งบประมาณ					ตัวชี้วัด (KPI)	ผลที่คาดว่าจะได้รับ	หน่วยงาน ที่รับผิดชอบ หลัก
				๒๕๖๖	๒๕๖๗	๒๕๖๘	๒๕๖๙	๒๕๗๐			
๓	โครงการค่ายวัยใส ชุมชนรักดี ไม่มีเสพ ไม่มีท้อ	เพื่อจัดกิจกรรมเข้าค่ายความรู้ในการป้องกันการแพร่ระบาดของยาเสพติดในสถานศึกษาและชุมชน	เยาวชนและผู้ปกครองในพื้นที่ตำบลนาแซง	๒๐,๐๐๐	๒๐,๐๐๐	๒๐,๐๐๐	๒๐,๐๐๐	๒๐,๐๐๐	ร้อยละของจำนวนเยาวชนและผู้ปกครองที่เข้าร่วมกิจกรรมอบรม	ผู้เข้าร่วมกิจกรรมเป็นภาคเครือข่ายป้องกันและลดปัญหา ยาเสพติดสถานศึกษาปลอดยาเสพติด	สำนักปลัด
๔	โครงการอบรมสร้างภูมิคุ้มกันวัยใสในยุคดิจิทัล	เพื่อจัดกิจกรรมอบรมสร้างภูมิคุ้มกันวัยใสในยุคดิจิทัล	เด็กและเยาวชนตำบลนาแซง	๑๕,๐๐๐	๑๕,๐๐๐	๑๕,๐๐๐	๑๕,๐๐๐	๑๕,๐๐๐	ร้อยละของจำนวนเด็กและเยาวชนตำบลนาแซงที่เข้าร่วมกิจกรรม	เด็กและเยาวชนมีภูมิคุ้มกันจากการคุกคามทางโซเชียลเน็ตเวิร์ค	สำนักปลัด

รายละเอียดโครงการพัฒนา
แผนพัฒนาท้องถิ่น (พ.ศ. ๒๕๖๖ – ๒๕๗๐)
เทศบาลตำบลนาแซง

แบบ ผ. ๐๒

- ก. ยุทธศาสตร์จังหวัดที่ ๓ พัฒนาและเสริมสร้างศักยภาพคน และสังคม ให้เข้มแข็ง
ข. ยุทธศาสตร์การพัฒนาขององค์กรปกครองส่วนท้องถิ่นในเขตจังหวัดที่ ๒ พัฒนาด้านคุณภาพชีวิตและสังคม
๒. ยุทธศาสตร์การพัฒนา อปท. ที่ ๒ ด้านส่งเสริมคุณภาพชีวิต

๒.๒ แผนงานสังคมสงเคราะห์

ที่	โครงการ	วัตถุประสงค์	เป้าหมาย (ผลผลิตของโครงการ)	งบประมาณ					ตัวชี้วัด (KPI)	ผลที่คาดว่าจะ ได้รับ	หน่วยงาน ที่รับผิดชอบ หลัก
				๒๕๖๖	๒๕๖๗	๒๕๖๘	๒๕๖๙	๒๕๗๐			
๕	โครงการฟื้นฟูสมรรถภาพผู้พิการ โดยการมีส่วนร่วมของชุมชน	เพื่อจัดกิจกรรมพัฒนาศักยภาพผู้สูงอายุ ผู้พิการ และ ผู้ด้อยโอกาส	ผู้สูงอายุ ผู้พิการ และ ผู้ด้อยโอกาส ตำบลนาแซง	๒๐,๐๐๐	๒๐,๐๐๐	๒๐,๐๐๐	๒๐,๐๐๐	๒๐,๐๐๐	ร้อยละของกลุ่มเป้าหมายที่ได้เข้าร่วมอบรม	ผู้สูงอายุ และ ผู้ด้อยโอกาส ตำบลนาแซง ได้รับการพัฒนาศักยภาพ มีคุณภาพชีวิตที่ดีขึ้น	สำนักปลัด
๖	โครงการอบรมอาสาสมัครบริบาลท้องถิ่น ตำบลนาแซง	เพื่อจัดอบรมอาสาสมัครบริบาลท้องถิ่น	อาสาสมัครบริบาลท้องถิ่น จำนวน ๒ อัตรา	๑๐,๐๐๐	๑๐,๐๐๐	๑๐,๐๐๐	๑๐,๐๐๐	๑๐,๐๐๐	อาสาสมัครบริบาลท้องถิ่น จำนวน ๒ เข้ารับการอบรม ๑๐๐%	อาสาสมัครบริบาลท้องถิ่นสามารถดูแลผู้สูงอายุที่มีภาวะพึ่งพิงในระยะเวลาได้เป็นอย่างดี	สำนักปลัด
๗	โครงการเยาวชนอาสาสร้างสรรค์ ปันสุข	เพื่อจัดกระบวนการจัดการเรียนรู้มีส่วนร่วมกับเยาวชนอาสา	เยาวชนอาสาตำบลนาแซง	๑๐,๐๐๐	๑๐,๐๐๐	๑๐,๐๐๐	๑๐,๐๐๐	๑๐,๐๐๐	ร้อยละของจำนวนเยาวชนอาสาในการเข้าร่วมกระบวนการจัดการเรียนรู้	ผู้เข้าร่วมโครงการเกิดกระบวนการเรียนรู้ มีพฤติกรรมที่พึงประสงค์	สำนักปลัด

รายละเอียดโครงการพัฒนา
แผนพัฒนาท้องถิ่น (พ.ศ. ๒๕๖๖ – ๒๕๗๐)
เทศบาลตำบลนาแซง

แบบ ผ. ๐๒

- ก. ยุทธศาสตร์จังหวัดที่ ๓ พัฒนาและเสริมสร้างศักยภาพคน และสังคม ให้เข้มแข็ง
ข. ยุทธศาสตร์การพัฒนาขององค์กรปกครองส่วนท้องถิ่นในเขตจังหวัดที่ ๒ พัฒนาด้านคุณภาพชีวิตและสังคม
๒. ยุทธศาสตร์การพัฒนา อปท. ที่ ๒ ด้านส่งเสริมคุณภาพชีวิต

๒.๒ แผนงานสังคมสงเคราะห์

ที่	โครงการ	วัตถุประสงค์	เป้าหมาย (ผลผลิตของ โครงการ)	งบประมาณ					ตัวชี้วัด (KPI)	ผลที่คาดว่าจะ ได้รับ	หน่วยงาน ที่รับผิดชอบ หลัก
				๒๕๖๖	๒๕๖๗	๒๕๖๘	๒๕๖๙	๒๕๗๐			
๘	โครงการส่งเสริมการ สร้างทักษะทางดนตรี เพื่อสร้างสุขให้กับเด็ก และเยาวชน	เพื่อจ่ายเป็น ค่าใช้จ่ายในการ ดำเนินโครงการ ส่งเสริมการสร้าง ทักษะทางดนตรี เพื่อสร้างสุขให้กับ เด็กและเยาวชน	เด็กและเยาวชน ตำบลนาแซง	๑๕,๐๐๐	๑๕,๐๐๐	๑๕,๐๐๐	๑๕,๐๐๐	๑๕,๐๐๐	ร้อยละของ จำนวนเด็กและ เยาวชนในการ เข้าร่วมกิจกรรม	เด็กและเยาวชนมี ความสุขและเกิด ทักษะทางดนตรี	สำนักปลัด
๙	โครงการส่งเสริมพัฒนา ชุมชนเข้มแข็ง	เพื่อจัดให้มี กิจกรรมส่งเสริม พัฒนาชุมชน เข้มแข็ง	เด็ก เยาวชน คนชรา และผู้ด้อยโอกาส ตำบลนาแซง	๑๕,๐๐๐	๑๕,๐๐๐	๑๕,๐๐๐	๑๕,๐๐๐	๑๕,๐๐๐	ร้อยละของ จำนวน กลุ่มเป้าหมายที่ เข้าร่วมกิจกรรม ส่งเสริมพัฒนา ชุมชนเข้มแข็ง	กลุ่มเป้าหมาย ได้รับการพัฒนา ศักยภาพ มี คุณภาพชีวิตที่ดี ขึ้น มีชุมชนที่ เข้มแข็ง	สำนักปลัด
๑๐	โครงการเบี้ยยังชีพ ผู้สูงอายุ	เพื่อเป็นเงิน ช่วยเหลือผู้สูงอายุ	ผู้สูงอายุ ตำบลนาแซงที่ขึ้น ทะเบียน	๗,๓๕๐,๐๐๐	๗,๓๕๐,๐๐๐	๗,๓๕๐,๐๐๐	๗,๓๕๐,๐๐๐	๗,๓๕๐,๐๐๐	ร้อยละ ๑๐๐ ของจำนวน ผู้สูงอายุทั้งหมด ในตำบล	ผู้สูงอายุมีความ เป็นอยู่และคุณภาพ ชีวิตที่ดีขึ้น	สำนักปลัด

รายละเอียดโครงการพัฒนา
แผนพัฒนาท้องถิ่น (พ.ศ. ๒๕๖๖ - ๒๕๗๐)
เทศบาลตำบลนาแซง

แบบ ผ. ๐๒

- ก. ยุทธศาสตร์จังหวัดที่ ๓ พัฒนาและเสริมสร้างศักยภาพคน และสังคม ให้เข้มแข็ง
- ข. ยุทธศาสตร์การพัฒนาขององค์กรปกครองส่วนท้องถิ่นในเขตจังหวัดที่ ๒ พัฒนาด้านคุณภาพชีวิตและสังคม
๒. ยุทธศาสตร์การพัฒนา อปท. ที่ ๒ ด้านส่งเสริมคุณภาพชีวิต
- ๒.๒ แผนงานสังคมสงเคราะห์

ที่	โครงการ	วัตถุประสงค์	เป้าหมาย (ผลผลิตของ โครงการ)	งบประมาณ					ตัวชี้วัด (KPI)	ผลที่คาดว่าจะ ได้รับ	หน่วยงาน ที่รับผิดชอบ หลัก
				๒๕๖๖	๒๕๖๗	๒๕๖๘	๒๕๖๙	๒๕๗๐			
๑๑	เบี้ยยังชีพคนพิการ	เพื่อจ่ายเงินช่วยเหลือคนพิการ	คนพิการตำบลนาแซงที่ขึ้นทะเบียน	๒,๘๐๓,๒๐๐	๒,๘๐๓,๒๐๐	๒,๘๐๓,๒๐๐	๒,๘๐๓,๒๐๐	๒,๘๐๓,๒๐๐	ร้อยละ ๑๐๐ ของจำนวนผู้พิการทั้งหมดในตำบล	คนพิการมีความเป็นอยู่และคุณภาพชีวิตดีขึ้น	สำนักปลัด
๑๒	เบี้ยยังชีพผู้ป่วยเอดส์	เพื่อจ่ายเงินช่วยเหลือผู้ป่วยเอดส์ที่มีรายได้ไม่เพียงพอแก่การยังชีพ	ผู้ป่วยเอดส์ที่ขอรับและผ่านการอนุมัติ	๗๘,๐๐๐	๗๘,๐๐๐	๗๘,๐๐๐	๗๘,๐๐๐	๗๘,๐๐๐	ผู้ป่วยโรคเอดส์ตำบลนาแซง	ผู้ป่วยเอดส์ ความเป็นอยู่และคุณภาพชีวิตดีขึ้น	สำนักปลัด
๑๓	เงินสมทบกองทุนสวัสดิการชุมชนตำบลนาแซง	เพื่อจ่ายเงินสมทบกองทุนสวัสดิการชุมชน	กองทุนฯ จำนวน ๑ แห่ง	๕๐,๐๐๐	๕๐,๐๐๐	๕๐,๐๐๐	๕๐,๐๐๐	๕๐,๐๐๐	ร้อยละที่เพิ่มขึ้นของสมาชิกกองทุน	ประชาชนมีส่วนร่วมในการสร้างระบบสวัสดิการในชุมชน ลดการพึ่งพิงจากรัฐ	สำนักปลัด

รายละเอียดโครงการพัฒนา
แผนพัฒนาท้องถิ่น (พ.ศ. ๒๕๖๖ – ๒๕๗๐)
เทศบาลตำบลนาแซง

แบบ ผ. ๐๒

- ก. ยุทธศาสตร์จังหวัดที่ ๓ พัฒนาและเสริมสร้างศักยภาพคน และสังคม ให้เข้มแข็ง
 ข. ยุทธศาสตร์การพัฒนาขององค์กรปกครองส่วนท้องถิ่นในเขตจังหวัดที่ ๒ พัฒนาด้านคุณภาพชีวิตและสังคม
 ๓. ยุทธศาสตร์การพัฒนา อปท. ที่ ๓ ด้านการจัดระเบียบชุมชน สังคม
 ๓.๑ แผนงานรักษาความสงบภายใน

ที่	โครงการ	วัตถุประสงค์	เป้าหมาย (ผลผลิตของโครงการ)	งบประมาณ					ตัวชี้วัด (KPI)	ผลที่คาดว่าจะได้รับ	หน่วยงาน ที่รับผิดชอบ หลัก
				๒๕๖๖	๒๕๖๗	๒๕๖๘	๒๕๖๙	๒๕๗๐			
๑	โครงการฝึกทบทวน อปพร.	เพื่อให้อบรม อาสาสมัครป้องกันภัย ฝ่ายพลเรือนได้มี ความรู้ความเข้าใจ และทักษะในการ ป้องกันและบรรเทาสา ธารณภัย	สมาชิกอาสาสมัคร ป้องกันภัยฝ่ายพลเรือน (อปพร.) ๑ ครั้ง	๑๐๐,๐๐๐	๑๐๐,๐๐๐	๑๐๐,๐๐๐	๑๐๐,๐๐๐	๑๐๐,๐๐๐	จำนวน อป พร. ที่เข้า อบรม ครบ ตามจำนวน ที่กำหนด	อปพร.มีความรู้ ความสามารถในการ ป้องกันและบรรเทาสา ธารณภัยอันเกิดจาก สาธารณภัย มีความ มั่นใจในการช่วยเหลือ ผู้ประสบภัยอย่าง ถูกต้อง พร้อมเผชิญ เหตุการณ์ที่เกิดขึ้นได้ ทันที	สำนักปลัด
๒	ค่าตอบแทน อปพร.	เพื่อเป็นค่าป่วยการ ชดเชยการทำงานหรือ เวลาที่เสียไป	สมาชิกอาสาสมัคร ป้องกันภัยฝ่ายพลเรือน (อปพร.)	๕๐,๐๐๐	๕๐,๐๐๐	๕๐,๐๐๐	๕๐,๐๐๐	๕๐,๐๐๐	ร้อยละของ ผู้เข้าร่วม กิจกรรม	อปพร.มีความรู้ ความสามารถในการ ป้องกันและบรรเทาสา ธารณภัยอันเกิดจากสา ธารณภัย มีความมั่นใจ ในการช่วยเหลือ ผู้ประสบภัยอย่างถูกต้อง พร้อมเผชิญเหตุการณ์ที่ เกิดขึ้นได้ทันที	สำนักปลัด

รายละเอียดโครงการพัฒนา
แผนพัฒนาท้องถิ่น (พ.ศ. ๒๕๖๖ – ๒๕๗๐)
เทศบาลตำบลนาแซง

- ก. ยุทธศาสตร์จังหวัดที่ ๓ พัฒนาและเสริมสร้างศักยภาพคน และสังคม ให้เข้มแข็ง
 ข. ยุทธศาสตร์การพัฒนาขององค์กรปกครองส่วนท้องถิ่นในเขตจังหวัดที่ ๒ พัฒนาด้านคุณภาพชีวิตและสังคม
 ๓. ยุทธศาสตร์การพัฒนา อปท. ที่ ๓ ด้านการจัดระเบียบชุมชน สังคม
 ๓.๑ แผนงานรักษาความสงบภายใน

ที่	โครงการ	วัตถุประสงค์	เป้าหมาย (ผลผลิตของ โครงการ)	งบประมาณ					ตัวชี้วัด (KPI)	ผลที่คาดว่าจะ ได้รับ	หน่วยงาน ที่รับผิดชอบ หลัก
				๒๕๖๖	๒๕๖๗	๒๕๖๘	๒๕๖๙	๒๕๗๐			
๓	โครงการจัดฝึกซ้อม แผนป้องกันและ บรรเทาสาธารณภัย	เพื่อให้อาสาสมัคร ป้องกันภัยฝ่ายพลเรือน ได้มีความรู้ความเข้าใจ ในการป้องกันและ บรรเทาภัยอันตราย หรือ ลดความเสียหายอัน เนื่องมาจากสาธารณภัย ภัยทางอากาศ ภัยจาก การก่อวินาศภัย การ อพยพประชาชนและ ส่วน	จัดให้มีการฝึกซ้อม แผนป้องกันและ บรรเทาสาธารณภัย	๓๐,๐๐๐	๑๐๐,๐๐๐	๑๐๐,๐๐๐	๑๐๐,๐๐๐	๑๐๐,๐๐๐	ร้อยละของ ผู้เข้าร่วม อบรมมี ความรู้และ ทักษะเพิ่ม มากขึ้น	อปพร.มีความรู้ ความสามารถในการ ป้องกันและบรรเทาสา ธารณภัยอันเกิดจากสา ธารณภัย มีความมั่นใจใน การช่วยเหลือผู้ประสบภัย อย่างถูกต้อง พร้อมเผชิญ เหตุการณ์ที่เกิดขึ้นได้ทันที	สำนักปลัด
๔	โครงการติดตั้งกล้อง วงจรปิด (CCTV) ชนิด IP/Network Camera ความละเอียด ๒ ล้าน พิกเซลขึ้นไป จำนวน ไม่น้อยกว่า ๘ จุด	เพื่อความปลอดภัยใน ชีวิตและทรัพย์สินของ ประชาชน	พื้นที่ตำบลนาแซง หมู่ ที่	๘๔๑,๕๔๙	๘๔๑,๕๔๙	-	-	-	ปริมาณงาน ที่สำเร็จตาม เป้าหมาย	ประชาชนได้รับความ ปลอดภัยในชีวิตและ ทรัพย์สิน	สำนักปลัด

รายละเอียดโครงการพัฒนา
แผนพัฒนาท้องถิ่น (พ.ศ. ๒๕๖๖ – ๒๕๗๐)
เทศบาลตำบลนาแซง

แบบ ผ. ๐๒

- ก. ยุทธศาสตร์จังหวัดที่ ๓ พัฒนาและเสริมสร้างศักยภาพคน และสังคม ให้เข้มแข็ง
- ข. ยุทธศาสตร์การพัฒนาขององค์กรปกครองส่วนท้องถิ่นในเขตจังหวัดที่ ๒ พัฒนาด้านคุณภาพชีวิตและสังคม
๓. ยุทธศาสตร์การพัฒนา อปท. ที่ ๓ ด้านการจัดระเบียบชุมชน สังคม
- ๓.๑ แผนงานรักษาความสงบภายใน

ที่	โครงการ	วัตถุประสงค์	เป้าหมาย (ผลผลิตของ โครงการ)	งบประมาณ					ตัวชี้วัด (KPI)	ผลที่คาดว่าจะ ได้รับ	หน่วยงาน ที่รับผิดชอบ หลัก
				๒๕๖๖	๒๕๖๗	๒๕๖๘	๒๕๖๙	๒๕๗๐			
๕	โครงการฝึกอบรม ชุดปฏิบัติการจิต อาสาภัยพิบัติ เทศบาลตำบลนา แซง	เพื่อสนับสนุนให้โครงการจิต อาสาพระราชทาน ในระดับ พื้นที่ให้มีความเข้มแข็งและ มีทักษะความรู้ความชำนาญ ในการจัดการภัยพิบัติ อันจะ ส่งผลให้ประชาชนในชุมชน/ ท้องถิ่น มีความปลอดภัยใน ชีวิตและทรัพย์สิน	จำนวน ๕๐ คน/รุ่น	๑๒๙,๒๕๐	๑๒๙,๒๕๐	๑๒๙,๒๕๐	๑๒๙,๒๕๐	๑๒๙,๒๕๐	จำนวนผู้เข้ารับ การฝึกอบรม	ผู้เข้ารับการฝึกอบรม สามารถปฏิบัติหน้าที่ ช่วยเหลือเจ้าพนักงาน ในการป้องกันและ บรรเทาสาธารณภัย ในพื้นที่เกิดเหตุได้ อย่างถูกต้อง รวดเร็ว เป็นระบบ และมี มาตรฐานเดียวกัน	สำนักปลัด
๖	ฝึกซ้อมแผนเผชิญ เหตุอัคคีภัยแบบ บูรณาการ	เพื่อให้ทีมกู้ภัยและหน่วย เผชิญเหตุมีความรู้ ความสามารถ และทักษะใน การช่วยเหลือผู้ประสบภัยได้ อย่างมีประสิทธิภาพ	ผู้เข้าร่วมโครงการ จำนวน ๑๐๐ คน	๖๐,๐๐๐	๖๐,๐๐๐	๖๐,๐๐๐	๖๐,๐๐๐	๖๐,๐๐๐	จำนวนผู้เข้า รับการ ฝึกอบรม	ทีมกู้ภัยและหน่วย เผชิญเหตุมีทักษะใน การช่วยเหลือ ผู้ประสบภัยอย่างมี ประสิทธิภาพ	สำนักปลัด

รายละเอียดโครงการพัฒนา
แผนพัฒนาท้องถิ่น (พ.ศ. ๒๕๖๖ – ๒๕๗๐)
เทศบาลตำบลนาแซง

- ก. ยุทธศาสตร์จังหวัดที่ ๓ พัฒนาและเสริมสร้างศักยภาพคน และสังคม ให้เข้มแข็ง
 ข. ยุทธศาสตร์การพัฒนาขององค์กรปกครองส่วนท้องถิ่นในเขตจังหวัดที่ ๒ พัฒนาด้านคุณภาพชีวิตและสังคม
 ๓. ยุทธศาสตร์การพัฒนา อปท. ที่ ๓ ด้านการจัดระเบียบชุมชน สังคม
 ๓.๑ แผนงานรักษาความสงบภายใน

ที่	โครงการ	วัตถุประสงค์	เป้าหมาย (ผลผลิตของ โครงการ)	งบประมาณ					ตัวชี้วัด (KPI)	ผลที่คาดว่าจะได้รับ	หน่วยงาน ที่รับผิดชอบ หลัก
				๒๕๖๖	๒๕๖๗	๒๕๖๘	๒๕๖๙	๒๕๗๐			
๗	โครงการคนมหาไทย ปลอดภัยาเสพติด	เพื่อเป็นการรณรงค์ กระตุ้นจิตสำนึกของ ข้าราชการหรือเจ้าหน้าที่ ของรัฐสังกัด กระทรวงมหาดไทยให้ ห่างไกลจากยาเสพติดและ สร้างความเชื่อมั่นแก่ ประชาชน	ข้าราชการหรือ เจ้าหน้าที่ เทศบาลตำบล นาแซง	๑๐,๐๐๐	๑๐,๐๐๐	๑๐,๐๐๐	๑๐,๐๐๐	๑๐,๐๐๐	ร้อยละ ๑๐๐ ของ กลุ่มเป้าหมาย	ข้าราชการหรือ เจ้าหน้าที่ของรัฐ สังกัด กระทรวงมหาดไทย ให้ห่างไกลจากยา เสพติดและสร้าง ความเชื่อมั่นแก่ ประชาชน	สำนักปลัด
๘	โครงการรณรงค์ ต่อต้านยาเสพติดใน วันต่อต้านยาเสพติด โลก	เพื่อจัดกิจกรรมรณรงค์ ป้องกันและแก้ไขปัญหายา เสพติดในชุมชน	จัดกิจกรรม รณรงค์ภายใต้ กรอบแนวคิด “ทำดีเพื่อพ่อ สานต่อ แก้ปัญหายา เสพติด”	๑๐,๐๐๐	๑๐,๐๐๐	๑๐,๐๐๐	๑๐,๐๐๐	๑๐,๐๐๐	ระดับความรู้ของ ประชาชนในตำบลนา แซง	ประชาชนตำบลนา แซงรับรู้และมีส่วน ร่วมในการป้องกัน และแก้ปัญหายาเสพ ติดในชุมชนได้อย่าง มีประสิทธิภาพ	สำนักปลัด

รายละเอียดโครงการพัฒนา
แผนพัฒนาท้องถิ่น (พ.ศ. ๒๕๖๖ – ๒๕๗๐)
เทศบาลตำบลนาแซง

- ก. ยุทธศาสตร์จังหวัดที่ ๓ พัฒนาและเสริมสร้างศักยภาพคน และสังคม ให้เข้มแข็ง
ข. ยุทธศาสตร์การพัฒนาขององค์กรปกครองส่วนท้องถิ่นในเขตจังหวัดที่ ๒ พัฒนาด้านคุณภาพชีวิตและสังคม
๓. ยุทธศาสตร์การพัฒนา อปท. ที่ ๓ ด้านการจัดระเบียบชุมชน สังคม
๓.๑ แผนงานรักษาความสงบภายใน

ที่	โครงการ	วัตถุประสงค์	เป้าหมาย (ผลผลิตของโครงการ)	งบประมาณ					ตัวชี้วัด (KPI)	ผลที่คาดว่าจะได้รับ	หน่วยงาน ที่รับผิดชอบ หลัก
				๒๕๖๖	๒๕๖๗	๒๕๖๘	๒๕๖๙	๒๕๗๐			
๙	จัดซื้อเครื่องรับส่ง - วิทยู ระบบ VHF/FM ขนาด กำลังส่ง ๕ วัตต์	เพื่อจัดซื้อเครื่องรับส่ง - วิทยู ระบบ VHF/FM ขนาดกำลังส่ง ๕ วัตต์ จำนวน ๔ เครื่อง	เครื่องรับส่ง - วิทยู ระบบ VHF/FM ขนาด กำลังส่ง ๕ วัตต์ จำนวน ๔ เครื่อง	๔๘,๐๐๐	๔๘,๐๐๐	๔๘,๐๐๐	๔๘,๐๐๐	๔๘,๐๐๐	คุณภาพของวัสดุอุปกรณ์มีมาตรฐานรับรอง	มีเครื่องมือในการติดต่อสื่อสารช่วยให้การประสานงานและการปฏิบัติงานรวดเร็ว มีประสิทธิภาพ	สำนักปลัด
๑๐	โครงการอบรมอาสาสมัครแพทย์ฉุกเฉิน	เพื่อส่งเสริมการพัฒนาให้ประชาชนมีความรู้ในการดูแลรักษาสุขภาพอนามัยและป้องกันโรคต่างๆ	ประชาชนตำบลนาแซง	๓๐,๐๐๐	๓๐,๐๐๐	๓๐,๐๐๐	๓๐,๐๐๐	๓๐,๐๐๐	ระดับความรู้ความเข้าใจที่มากขึ้นของผู้เข้าร่วมการอบรม	ประชาชนมีความรู้ในการดูแลรักษาสุขภาพอนามัยและป้องกันโรคต่างๆ	สำนักปลัด

รายละเอียดโครงการพัฒนา
แผนพัฒนาท้องถิ่น (พ.ศ. ๒๕๖๖ – ๒๕๗๐)
เทศบาลตำบลนาแซง

- ก. ยุทธศาสตร์จังหวัดที่ ๓ พัฒนาและเสริมสร้างศักยภาพคน และสังคม ให้เข้มแข็ง
ข. ยุทธศาสตร์การพัฒนาขององค์กรปกครองส่วนท้องถิ่นในเขตจังหวัดที่ ๒ พัฒนาด้านคุณภาพชีวิตและสังคม
๓. ยุทธศาสตร์การพัฒนา อปท. ที่ ๓ ด้านการจัดระเบียบชุมชน สังคม
๓.๑ แผนงานรักษาความสงบภายใน

ที่	โครงการ	วัตถุประสงค์	เป้าหมาย (ผลผลิตของ โครงการ)	งบประมาณ					ตัวชี้วัด (KPI)	ผลที่คาดว่าจะ ได้รับ	หน่วยงาน ที่รับผิดชอบ หลัก
				๒๕๖๖	๒๕๖๗	๒๕๖๘	๒๕๖๙	๒๕๗๐			
๑๑	โครงการก่อสร้างลูกระนาด ตามถนนคอนกรีตเสริมเหล็กทุกหมู่บ้าน	เพื่อความปลอดภัยของประชาชนในการใช้รถใช้ถนน สัญจรไปมาได้อย่างสะดวกและปลอดภัย	ก่อสร้างลูกระนาดตามถนนคอนกรีตเสริมเหล็ก ภายในหมู่บ้าน	๓๐๐,๐๐๐	๓๐๐,๐๐๐	๓๐๐,๐๐๐	๓๐๐,๐๐๐	๓๐๐,๐๐๐	ปริมาณงานที่สำเร็จตามเป้าหมายที่กำหนด	ช่วยชะลอการอุบัติเหตุและสามารถลดอุบัติเหตุในชุมชน	สำนักปลัด
๑๒	โครงการติดตั้งสัญญาณไฟกระพริบตามแยกหลักและโค้งอันตราย	เพื่อความปลอดภัยของประชาชนในการใช้รถใช้ถนน สัญจรไปมาได้อย่างสะดวกและปลอดภัย	ติดตั้งสัญญาณไฟกระพริบตามแยกหลักและโค้งอันตราย	๒๐๐,๐๐๐	๒๐๐,๐๐๐	๒๐๐,๐๐๐	๒๐๐,๐๐๐	๒๐๐,๐๐๐	ปริมาณงานที่สำเร็จตามเป้าหมายที่กำหนด	ประชาชนได้รับความสะดวกและปลอดภัยการสัญจรไปมาและสามารถลดอุบัติเหตุในชุมชน	สำนักปลัด

รายละเอียดโครงการพัฒนา
แผนพัฒนาท้องถิ่น (พ.ศ. ๒๕๖๖ - ๒๕๗๐)
เทศบาลตำบลนาแซง

- ก. ยุทธศาสตร์จังหวัดที่ ๓ พัฒนาและเสริมสร้างศักยภาพคน และสังคม ให้เข้มแข็ง
 ข. ยุทธศาสตร์การพัฒนาขององค์กรปกครองส่วนท้องถิ่นในเขตจังหวัดที่ ๒ พัฒนาด้านคุณภาพชีวิตและสังคม
 ๓. ยุทธศาสตร์การพัฒนา อปท. ที่ ๓ ด้านการจัดระเบียบชุมชน สังคม
 ๓.๑ แผนงานรักษาความสงบภายใน

ที่	โครงการ	วัตถุประสงค์	เป้าหมาย (ผลผลิตของโครงการ)	งบประมาณ					ตัวชี้วัด (KPI)	ผลที่คาดว่าจะได้รับ	หน่วยงาน ที่รับผิดชอบ หลัก
				๒๕๖๖	๒๕๖๗	๒๕๖๘	๒๕๖๙	๒๕๗๐			
๑๓	โครงการป้องกันและลดอุบัติเหตุทางถนนในช่วงเทศกาลปีใหม่	เพื่อมีจุดบริการประชาชนที่สัญจรไปมาในช่วงเทศกาลปีใหม่	จัดตั้งจุดบริการประชาชนในช่วงเทศกาลปีใหม่	๕๐,๐๐๐	๕๐,๐๐๐	๕๐,๐๐๐	๕๐,๐๐๐	๕๐,๐๐๐	ร้อยละของสถิติการเกิดอุบัติเหตุในเขตตำบล	ประชาชนได้รับความสะดวกทำให้การขับขี่ปลอดภัยและสามารถลดอุบัติเหตุได้	สำนักปลัด
๑๔	โครงการป้องกันและลดอุบัติเหตุทางถนนในช่วงเทศกาลสงกรานต์	เพื่อมีจุดบริการประชาชนที่สัญจรไปมาในช่วงเทศกาลสงกรานต์ที่ได้รับความสะดวกปลอดภัย	จัดตั้งจุดบริการประชาชนในช่วงเทศกาลสงกรานต์	๕๐,๐๐๐	๕๐,๐๐๐	๕๐,๐๐๐	๕๐,๐๐๐	๕๐,๐๐๐	ร้อยละของจำนวนสถิติที่ลดลงของการเกิดอุบัติเหตุในเขตตำบล	ประชาชนได้รับความสะดวกทำให้การขับขี่ปลอดภัยและสามารถลดอุบัติเหตุได้	สำนักปลัด
๑๕	จัดซื้อสัญญาณไฟตัดรถดับเพลิงและรถบรรทุกน้ำ	เพื่อปรับปรุงครุภัณฑ์ให้มีความพร้อมและความปลอดภัยในการปฏิบัติหน้าที่	สัญญาณไฟตัดรถดับเพลิงและรถบรรทุกน้ำ จำนวน ๒ ชุด	๑๐,๐๐๐	๑๐,๐๐๐	๑๐,๐๐๐	๑๐,๐๐๐	๑๐,๐๐๐	จำนวนรถดับเพลิงที่ได้รับการปรับปรุง	ครุภัณฑ์ที่ได้รับการปรับปรุงทำให้เกิดความพร้อมในการปฏิบัติหน้าที่และมีความปลอดภัยยิ่งขึ้น	สำนักปลัด

รายละเอียดโครงการพัฒนา
แผนพัฒนาท้องถิ่น (พ.ศ. ๒๕๖๖ - ๒๕๗๐)
เทศบาลตำบลนาแซง

แบบ ผ. ๐๒

- ก. ยุทธศาสตร์จังหวัดที่ ๓ พัฒนาและเสริมสร้างศักยภาพคน และสังคม ให้เข้มแข็ง
 ข. ยุทธศาสตร์การพัฒนาขององค์กรปกครองส่วนท้องถิ่นในเขตจังหวัดที่ ๒ พัฒนาด้านคุณภาพชีวิตและสังคม
 ๓. ยุทธศาสตร์การพัฒนา อปท. ที่ ๓ ด้านการจัดระเบียบชุมชน สังคม
 ๓.๑ แผนงานรักษาความสงบภายใน

ที่	โครงการ	วัตถุประสงค์	เป้าหมาย (ผลผลิตของโครงการ)	งบประมาณ					ตัวชี้วัด (KPI)	ผลที่คาดว่าจะได้รับ	หน่วยงาน ที่รับผิดชอบ หลัก
				๒๕๖๖	๒๕๖๗	๒๕๖๘	๒๕๖๙	๒๕๗๐			
๑๖	ศูนย์ช่วยเหลือประชาชน ตำบลนาแซง	เพื่อให้การช่วยเหลือ ในกรณีเกิดเหตุ อุทกภัย วาตภัย และเหตุเร่งด่วน เฉียบพลัน	ประชาชนผู้ขอรับความ ช่วยเหลือกรณีเกิดเหตุ เร่งด่วน เหตุฉุกเฉิน ต่างๆ	๒๐๐,๐๐๐	๒๐๐,๐๐๐	๒๐๐,๐๐๐	๒๐๐,๐๐๐	๒๐๐,๐๐๐	จำนวนผู้ได้รับ ความ เดือดร้อนที่ ได้รับความ ช่วยเหลือ	ประชาชนได้รับ ความช่วยเหลือ และสามารถ บรรเทาความ เดือดร้อนจาก อุบัติเหตุต่างๆ	สำนักปลัด
๑๗	โครงการจัดซื้อเรือ ท้องแบนพร้อมเครื่องยนต์	เพื่อใช้ในการ ช่วยเหลือผู้ประสบ อุทกภัยและสำรวจ แหล่งน้ำ	เรือท้องแบนพร้อม เครื่องยนต์จำนวน ๑ ลำ	๘๐,๐๐๐	๘๐,๐๐๐	๘๐,๐๐๐	๘๐,๐๐๐	๘๐,๐๐๐	คุณภาพของ วัสดุอุปกรณ์ ที่ได้รับ มาตรฐาน	เจ้าหน้าที่สามารถ เข้าถึงพื้นที่และ ช่วยเหลือผู้ประสบ อุทกภัยอย่าง ทันท่วงที	สำนักปลัด
๑๘	โครงการจัดซื้อเครื่องสูบน้ำ ดับเพลิงชนิดหีบหุ้ม พร้อมอุปกรณ์สำหรับงาน ดับเพลิง	เพื่อให้มีเครื่องสูบน้ำ ดับเพลิงแบบหีบ หุ้ม ในการบรรเทา ความเดือดร้อนของ ประชาชน	จำนวน ๑ เครื่อง	๔๐,๐๐๐	๔๐,๐๐๐	๔๐,๐๐๐	๔๐,๐๐๐	๔๐,๐๐๐	เครื่องสูบน้ำ ดับเพลิงแบบ หีบหุ้ม จำนวน ๑ เครื่อง	มีเครื่องเครื่องใช้ เพียงพอต่อการ บรรเทาความ เดือดร้อนของ ประชาชน	สำนักปลัด

รายละเอียดโครงการพัฒนา
แผนพัฒนาท้องถิ่น (พ.ศ. ๒๕๖๖ – ๒๕๗๐)
เทศบาลตำบลนาแซง

- ก. ยุทธศาสตร์จังหวัดที่ ๑ ส่งเสริมและพัฒนากระบวนการผลิตข้าวหอมมะลิและสินค้าเกษตรสู่มาตรฐานเกษตรอินทรีย์ และอาหารปลอดภัย
ยุทธศาสตร์จังหวัดที่ ๔ สร้างความสมดุลทรัพยากรธรรมชาติและสิ่งแวดล้อมให้มีคุณภาพและยั่งยืน
- ข. ยุทธศาสตร์การพัฒนาขององค์กรปกครองส่วนท้องถิ่นในเขตจังหวัดที่ ๓ พัฒนาด้านเศรษฐกิจชุมชนท้องถิ่น
๔. ยุทธศาสตร์การพัฒนา อปท. ที่ ๔ ด้านการวางแผนการพัฒนาเศรษฐกิจ

๔.๑ แผนงานการเกษตร

ที่	โครงการ	วัตถุประสงค์	เป้าหมาย (ผลผลิตของโครงการ)	งบประมาณ					ตัวชี้วัด (KPI)	ผลที่คาดว่าจะได้รับ	หน่วยงาน ที่รับผิดชอบ หลัก
				๒๕๖๖	๒๕๖๗	๒๕๖๘	๒๕๖๙	๒๕๗๐			
๑	โครงการทำหมัน สุนัขและแมว	เพื่อให้สุนัขและแมวในพื้นที่ เสี่ยงได้รับการฉีดวัคซีน ป้องกันโรคพิษสุนัขบ้า ครอบคลุมทั่วถึง	สุนัขและแมวในพื้นที่ ตำบลนาแซง จำนวน ๖๐ ตัว	๒๐,๐๐๐	๓๐,๐๐๐	๒๐,๐๐๐	๒๐,๐๐๐	๒๐,๐๐๐	สุนัขและแมวใน พื้นที่ตำบลนาแซง ทุกตัวได้รับการ ฉีดวัคซีนป้องกัน โรคพิษสุนัขบ้า จำนวน ๑ ครั้งต่อ ปี	ป้องกันและลดการ เกิดโรคพิษสุนัขบ้า ในสัตว์ติดต่อไปสู่คน	สำนักปลัด
๒	จัดซื้อเครื่องตัด หญ้าแบบขี้อ่อน	เพื่อปรับปรุงภูมิทัศน์บริเวณ หน้าสำนักงานเทศบาลให้มี ความสวยงามร่มรื่น เป็นที่ พึงพอใจของผู้มาติดต่อ ราชการ	จัดสวนหย่อม ปลูกไม้ ประดับ	๒๐,๐๐๐	๒๐,๐๐๐	๒๐,๐๐๐	๒๐,๐๐๐	๒๐,๐๐๐	ระดับความพึง พอใจของผู้มา ติดต่อราชการ หรือขอรับ บริการในด้าน ภูมิทัศน์อาคาร สถานที่	ภูมิทัศน์บริเวณหน้า สำนักงานเทศบาลมี ความร่มรื่นสวยงาม ประชาชนพึงพอใจ	สำนักปลัด

รายละเอียดโครงการพัฒนา
แผนพัฒนาท้องถิ่น (พ.ศ. ๒๕๖๖ – ๒๕๗๐)
เทศบาลตำบลนาแซง

- ก. ยุทธศาสตร์จังหวัดที่ ๑ ส่งเสริมและพัฒนากระบวนการผลิตข้าวหอมมะลิและสินค้าเกษตรสู่มาตรฐานเกษตรอินทรีย์ และอาหารปลอดภัย
ยุทธศาสตร์จังหวัดที่ ๔ สร้างความสมดุลทรัพยากรธรรมชาติและสิ่งแวดล้อมให้มีคุณภาพและยั่งยืน
- ข. ยุทธศาสตร์การพัฒนาขององค์กรปกครองส่วนท้องถิ่นในเขตจังหวัดที่ ๓ พัฒนาด้านเศรษฐกิจชุมชนท้องถิ่น
๔. ยุทธศาสตร์การพัฒนา อปท. ที่ ๔ ด้านการวางแผนการพัฒนาเศรษฐกิจ
- ๔.๑ แผนงานการเกษตร

ที่	โครงการ	วัตถุประสงค์	เป้าหมาย (ผลผลิตของโครงการ)	งบประมาณ					ตัวชี้วัด (KPI)	ผลที่คาดว่าจะได้รับ	หน่วยงาน ที่รับผิดชอบหลัก
				๒๕๖๖	๒๕๖๗	๒๕๖๘	๒๕๖๙	๒๕๗๐			
๓	โครงการจัดสวนสาธารณะ หมู่ที่ ๒	เพื่อปรับปรุงภูมิทัศน์ เพิ่มพื้นที่สีเขียว สร้างภูมิทัศน์ให้น่าอยู่ สวยงาม มีความร่มรื่น และยังเป็นสถานที่สำหรับออกกำลังกาย เป็นสวนสุขภาพ ซึ่งเป็นส่วนหนึ่งที่ทำให้คุณภาพชีวิตของประชาชนดีขึ้น	จัดสวนหย่อม ปลูกไม้ประดับปรับปรุงพัฒนาภูมิทัศน์สวนสาธารณะ หมู่ที่ ๒ ที่เื้อื่อต่อ กิจกรรมที่หลากหลาย โดย คำนึงถึงการรักษา สภาวะสมดุล ทั้งทางด้านกายภาพ ชีวภาพ และชุมชน	๑,๐๐๐,๐๐๐	๑,๐๐๐,๐๐๐	๑,๐๐๐,๐๐๐	๑,๐๐๐,๐๐๐	๑,๐๐๐,๐๐๐	ระดับความพึงพอใจของผู้มาใช้บริการสวนสาธารณะ	มีสวนสาธารณะที่เป็นพื้นที่สีเขียว มีภูมิทัศน์ที่น่าอยู่สวยงาม มีความร่มรื่น มีสถานที่สำหรับออกกำลังกาย เป็นสวนสุขภาพ คุณภาพชีวิตของประชาชนดีขึ้น	สำนักปลัด

รายละเอียดโครงการพัฒนา
แผนพัฒนาท้องถิ่น (พ.ศ. ๒๕๖๖ - ๒๕๗๐)
เทศบาลตำบลนาแซง

ก. ยุทธศาสตร์จังหวัดที่ ๑ ส่งเสริมและพัฒนากระบวนการผลิตข้าวหอมมะลิและสินค้าเกษตรสู่มาตรฐานเกษตรอินทรีย์ และอาหารปลอดภัย
ยุทธศาสตร์จังหวัดที่ ๔ สร้างความสมดุลทรัพยากรธรรมชาติและสิ่งแวดล้อมให้มีคุณภาพและยั่งยืน

ข. ยุทธศาสตร์การพัฒนาขององค์กรปกครองส่วนท้องถิ่นในเขตจังหวัดที่ ๓ พัฒนาด้านเศรษฐกิจชุมชนท้องถิ่น

๔. ยุทธศาสตร์การพัฒนา อปท. ที่ ๔ ด้านการวางแผนการพัฒนาเศรษฐกิจ

๔.๑ แผนงานการเกษตร

ที่	โครงการ	วัตถุประสงค์	เป้าหมาย (ผลผลิตของโครงการ)	งบประมาณ					ตัวชี้วัด (KPI)	ผลที่คาดว่าจะได้รับ	หน่วยงาน ที่รับผิดชอบ หลัก
				๒๕๖๖	๒๕๖๗	๒๕๖๘	๒๕๖๙	๒๕๗๐			
๔	โครงการส่งเสริมและพัฒนากลุ่มสตรีและกลุ่มอาชีพ	เพื่อจัดกิจกรรมเสริมความรู้และสร้างภูมิคุ้มกันด้านจิตใจแก่สตรีและครอบครัว	กลุ่มสตรีในเขตพื้นที่ตำบลนาแซง ๑๔ หมู่บ้าน	๓๐,๐๐๐	๓๐,๐๐๐	๓๐,๐๐๐	๓๐,๐๐๐	๓๐,๐๐๐	ผู้เข้าร่วมโครงการมีความรู้ความเข้าใจเพิ่มมากขึ้น	กลุ่มสตรีมีความรู้ในการเพิ่มศักยภาพในการทำงาน กลุ่มมีความเข้มแข็งและร่วมพัฒนาชุมชนให้เข้มแข็ง	สำนักปลัด
๕	โครงการปลูกผักสวนครัวตามแนวพระราชดำริเศรษฐกิจพอเพียง	เพื่อนำปรัชญาเศรษฐกิจพอเพียงไปประยุกต์ใช้ในการดำเนินชีวิตอย่างเป็นรูปธรรม	ปลูกผักสวนครัว จำนวน ๒๐๐ ต้น	๓๕,๐๐๐	๓๕,๐๐๐	๓๕,๐๐๐	๓๕,๐๐๐	๓๕,๐๐๐	โครงการปลูกผักสวนครัวตามแนวพระราชดำริเศรษฐกิจพอเพียง	เพื่อนำปรัชญาเศรษฐกิจพอเพียงไปประยุกต์ใช้ในการดำเนินชีวิตอย่างเป็นรูปธรรม	สำนักปลัด

รายละเอียดโครงการพัฒนา
แผนพัฒนาท้องถิ่น (พ.ศ. ๒๕๖๖ - ๒๕๗๐)
เทศบาลตำบลนาแซง

- ก. ยุทธศาสตร์จังหวัดที่ ๑ ส่งเสริมและพัฒนากระบวนการผลิตข้าวหอมมะลิและสินค้าเกษตรสู่มาตรฐานเกษตรอินทรีย์ และอาหารปลอดภัย
ยุทธศาสตร์จังหวัดที่ ๔ สร้างความสมดุลทรัพยากรธรรมชาติและสิ่งแวดล้อมให้มีคุณภาพและยั่งยืน
- ข. ยุทธศาสตร์การพัฒนาขององค์กรปกครองส่วนท้องถิ่นในเขตจังหวัดที่ ๓ พัฒนาด้านเศรษฐกิจชุมชนท้องถิ่น
๔. ยุทธศาสตร์การพัฒนา อปท. ที่ ๔ ด้านการวางแผนการพัฒนาเศรษฐกิจ

๔.๑ แผนงานการเกษตร

ที่	โครงการ	วัตถุประสงค์	เป้าหมาย (ผลผลิตของโครงการ)	งบประมาณ					ตัวชี้วัด (KPI)	ผลที่คาดว่าจะได้รับ	หน่วยงาน ที่รับผิดชอบ หลัก
				๒๕๖๖	๒๕๖๗	๒๕๖๘	๒๕๖๙	๒๕๗๐			
๖	โครงการส่งเสริมการเกษตรผสมผสานเพื่อการพึ่งพาตนเอง หมู่ที่ ๓	เพื่อส่งเสริมการรวมกลุ่มให้เกิดความเข้มแข็ง มีความมั่นคงทางด้านอาหารอย่างเพียงพอและยั่งยืน	ดำเนินการในพื้นที่ บ้านนาแซง หมู่ที่ ๓ เกษตรกร ๑๓๗ ครัวเรือน	๔,๙๙๕,๐๐๐	๔,๙๙๕,๐๐๐	๔,๙๙๕,๐๐๐	๔,๙๙๕,๐๐๐	๔,๙๙๕,๐๐๐	เกิดการรวมกลุ่มของเกษตรกร จำนวน ๑๓๗ ครัวเรือน	เกษตรกรเกิดความเข้มแข็ง มีความมั่นคงทางด้านอาหารอย่างเพียงพอและยั่งยืน	สำนักปลัด
๗	โครงการส่งเสริมการเกษตรผสมผสานเพื่อการพึ่งพาตนเอง หมู่ที่ ๒	เพื่อส่งเสริมการรวมกลุ่มให้เกิดความเข้มแข็ง มีความมั่นคงทางด้านอาหารอย่างเพียงพอและยั่งยืน	ดำเนินการในพื้นที่ บ้านนาแซง หมู่ที่ ๒ เกษตรกร ๑๐๔ ครัวเรือน	๔,๙๙๕,๐๐๐	๔,๙๙๕,๐๐๐	๔,๙๙๕,๐๐๐	๔,๙๙๕,๐๐๐	๔,๙๙๕,๐๐๐	เกิดการรวมกลุ่มของเกษตรกร จำนวน ๑๐๔ ครัวเรือน	เกษตรกรเกิดความเข้มแข็ง มีความมั่นคงทางด้านอาหารอย่างเพียงพอและยั่งยืน	สำนักปลัด

รายละเอียดโครงการพัฒนา
แผนพัฒนาท้องถิ่น (พ.ศ. ๒๕๖๖ – ๒๕๗๐)
เทศบาลตำบลนาแซง

- ก. ยุทธศาสตร์จังหวัดที่ ๑ ส่งเสริมและพัฒนากระบวนการผลิตข้าวหอมมะลิและสินค้าเกษตรสู่มาตรฐานเกษตรอินทรีย์ และอาหารปลอดภัย
ยุทธศาสตร์จังหวัดที่ ๔ สร้างความสมดุลทรัพยากรธรรมชาติและสิ่งแวดล้อมให้มีคุณภาพและยั่งยืน
- ข. ยุทธศาสตร์การพัฒนาขององค์กรปกครองส่วนท้องถิ่นในเขตจังหวัดที่ ๓ พัฒนาด้านเศรษฐกิจชุมชนท้องถิ่น
๔. ยุทธศาสตร์การพัฒนา อปท. ที่ ๔ ด้านการวางแผนการพัฒนาเศรษฐกิจ
- ๔.๑ แผนงานการเกษตร

ที่	โครงการ	วัตถุประสงค์	เป้าหมาย (ผลผลิตของโครงการ)	งบประมาณ					ตัวชี้วัด (KPI)	ผลที่คาดว่าจะได้รับ	หน่วยงาน ที่รับผิดชอบหลัก
				๒๕๖๖	๒๕๖๗	๒๕๖๘	๒๕๖๙	๒๕๗๐			
๘	โครงการส่งเสริมการเกษตรผสมผสานเพื่อการพึ่งพาตนเอง หมู่ที่ ๔ และ หมู่ที่ ๘	เพื่อส่งเสริมการรวมกลุ่มให้เกิดความเข้มแข็ง มีความมั่นคงทางด้านอาหารอย่างเพียงพอและยั่งยืน	ดำเนินการในพื้นที่ บ้านนาแซง หมู่ที่ ๔ และหมู่ที่ ๘ เกษตรกร รวม ๑๙๒ ครัวเรือน	๔,๙๙๕,๐๐๐	๔,๙๙๕,๐๐๐	๔,๙๙๕,๐๐๐	๔,๙๙๕,๐๐๐	๔,๙๙๕,๐๐๐	เกิดการรวมกลุ่มของเกษตรกร จำนวน ๑๙๒ ครัวเรือน	เกษตรกรเกิดความเข้มแข็ง มีความมั่นคงทางด้านอาหารอย่างเพียงพอและยั่งยืน	สำนักปลัด
๙	โครงการส่งเสริมการเกษตรผสมผสานเพื่อการพึ่งพาตนเอง หมู่ที่ ๕ และ หมู่ที่ ๗	เพื่อส่งเสริมการรวมกลุ่มให้เกิดความเข้มแข็ง มีความมั่นคงทางด้านอาหารอย่างเพียงพอและยั่งยืน	ดำเนินการในพื้นที่ บ้านนาแซง หมู่ที่ ๕ และหมู่ที่ ๗ เกษตรกร รวม ๓๑๗ ครัวเรือน	๔,๙๙๕,๐๐๐	๔,๙๙๕,๐๐๐	๔,๙๙๕,๐๐๐	๔,๙๙๕,๐๐๐	๔,๙๙๕,๐๐๐	เกิดการรวมกลุ่มของเกษตรกร จำนวน ๓๑๗ ครัวเรือน	เกษตรกรเกิดความเข้มแข็ง มีความมั่นคงทางด้านอาหารอย่างเพียงพอและยั่งยืน	สำนักปลัด

รายละเอียดโครงการพัฒนา
แผนพัฒนาท้องถิ่น (พ.ศ. ๒๕๖๖ - ๒๕๗๐)
เทศบาลตำบลนาแซง

- ก. ยุทธศาสตร์จังหวัดที่ ๑ ส่งเสริมและพัฒนากระบวนการผลิตข้าวหอมมะลิและสินค้าเกษตรสู่มาตรฐานเกษตรอินทรีย์ และอาหารปลอดภัย
ยุทธศาสตร์จังหวัดที่ ๔ สร้างความสมดุลทรัพยากรธรรมชาติและสิ่งแวดล้อมให้มีคุณภาพและยั่งยืน
- ข. ยุทธศาสตร์การพัฒนาขององค์กรปกครองส่วนท้องถิ่นในเขตจังหวัดที่ ๓ พัฒนาด้านเศรษฐกิจชุมชนท้องถิ่น
๕. ยุทธศาสตร์การพัฒนา อปท. ที่ ๕ ด้านอนุรักษ์ทรัพยากรธรรมชาติและสิ่งแวดล้อม
- ๕.๑ แผนงานสาธารณสุข

โครงการ	วัตถุประสงค์	เป้าหมาย (ผลผลิตของ โครงการ)	งบประมาณ					ตัวชี้วัด (KPI)	ผลที่คาดว่าจะ ได้รับ	หน่วยงาน ที่ รับผิดชอบ หลัก	
			๒๕๖๖	๒๕๖๗	๒๕๖๘	๒๕๖๙	๒๕๗๐				
๑	ตรวจสอบแนวเขตที่สาธารณะ	เพื่อรักษาผลประโยชน์ในแนวเขตที่ดินให้กับประชาชนและเพื่อป้องกันไม่ให้เกิดการบุกรุกหรือเข้าดำเนินการในที่สาธารณะ	ที่สาธารณะประโยชน์ในเขตพื้นที่ตำบลนาแซง	๑๐๐,๐๐๐	๑๐๐,๐๐๐	๑๐๐,๐๐๐	๑๐๐,๐๐๐	๑๐๐,๐๐๐	การตรวจสอบที่สาธารณะประโยชน์ในพื้นที่ตำบลนาแซง	ไม่มีการบุกรุกหรือเข้าดำเนินการในที่สาธารณะ	กองช่าง
๒	โครงการกิจกรรมขยะแลกไข่หรือเปลี่ยนขยะเป็นเงิน	เพื่อลดปริมาณขยะที่สามารถนำกลับมาใช้ใหม่ได้และสร้างรายได้ให้กับครัวเรือนในชุมชน	ประชาชนตำบลนาแซง	๓๐,๐๐๐	๓๐,๐๐๐	๓๐,๐๐๐	๓๐,๐๐๐	๓๐,๐๐๐	รับแลกขยะทุกเดือน ครัวผู้ ๑๔ หมู่บ้าน	ปริมาณขยะมีจำนวนลดลงและประชาชนมีรายได้จากการนำขยะไปแลกเปลี่ยนเงิน	สำนักปลัด

รายละเอียดโครงการพัฒนา
แผนพัฒนาท้องถิ่น (พ.ศ. ๒๕๖๖ - ๒๕๗๐)
เทศบาลตำบลนาแซง

- ก. ยุทธศาสตร์จังหวัดที่ ๑ ส่งเสริมและพัฒนากระบวนการผลิตข้าวหอมมะลิและสินค้าเกษตรสู่มาตรฐานเกษตรอินทรีย์ และอาหารปลอดภัย
ยุทธศาสตร์จังหวัดที่ ๔ สร้างความสมดุลทรัพยากรธรรมชาติและสิ่งแวดล้อมให้มีคุณภาพและยั่งยืน
- ข. ยุทธศาสตร์การพัฒนาขององค์กรปกครองส่วนท้องถิ่นในเขตจังหวัดที่ ๓ พัฒนาด้านเศรษฐกิจชุมชนท้องถิ่น
๕. ยุทธศาสตร์การพัฒนา อปท. ที่ ๕ ด้านอนุรักษ์ทรัพยากรธรรมชาติและสิ่งแวดล้อม

๕.๑ แผนงานสาธารณสุข

โครงการ	วัตถุประสงค์	เป้าหมาย (ผลผลิตของ โครงการ)	งบประมาณ					ตัวชี้วัด (KPI)	ผลที่คาดว่าจะได้รับ	หน่วยงาน ที่ รับผิดชอบ หลัก	
			๒๕๖๖	๒๕๖๗	๒๕๖๘	๒๕๖๙	๒๕๗๐				
๓	โครงการสร้างบ่อ ขยะโดยวิธีฝังกลบ	เพื่อเพิ่ม ประสิทธิภาพในการ บริหารจัดการขยะ มูลฝอยในพื้นที่ ลด งบประมาณเพื่อการ จัดการขยะมูล ฝอยและการแก้ไข ปัญหาสิ่งแวดล้อม	พื้นที่เขต รับผิดชอบ เทศบาลตำบลนา แซง จำนวน ๕๐.๙๖ ตาราง กิโลเมตร	๖๐๐,๐๐๐	๖๐๐,๐๐๐	๖๐๐,๐๐๐	๖๐๐,๐๐๐	๖๐๐,๐๐๐	การอบรมคัด แยกขยะและ จัดตั้งธนาคาร ขยะหมู่บ้าน	ลดปริมาณขยะมูล ฝอยล้นถังขยะ ที่สร้าง ผลกระทบต่อ สิ่งแวดล้อมและสร้าง ความรำคาญต่อชุมชน	สำนักปลัด
๔	โครงการก่อสร้าง สวนสาธารณะเพื่อ อำนวยความสะดวก ผู้พิการ และ คนทุพพลภาพ	เพื่อให้มีความ สวนสาธารณะ เป็น ที่พักผ่อนหย่อนใจ ของผู้สูงอายุ	จัดสวนหย่อม ปลูกไม้ประดับ	๒,๐๐๐,๐๐๐	๒,๐๐๐,๐๐๐	๒,๐๐๐,๐๐๐	๒,๐๐๐,๐๐๐	๒,๐๐๐,๐๐๐	ระดับความพึง พอใจของผู้มา ติดต่อราชการ หรือขอรับ บริการในด้าน ภูมิทัศน์ อาคารสถานที่	ภูมิทัศน์บริเวณหน้า สำนักงานเทศบาลมี ความร่มรื่นสวยงาม ประชาชนพึงพอใจ	สำนักปลัด

รายละเอียดโครงการพัฒนา
แผนพัฒนาท้องถิ่น (พ.ศ. ๒๕๖๖ – ๒๕๗๐)
เทศบาลตำบลนาแซง

- ก. ยุทธศาสตร์จังหวัดที่ ๑ ส่งเสริมและพัฒนากระบวนการผลิตข้าวหอมมะลิและสินค้าเกษตรสู่มาตรฐานเกษตรอินทรีย์ และอาหารปลอดภัย
ยุทธศาสตร์จังหวัดที่ ๔ สร้างความสมดุลทรัพยากรธรรมชาติและสิ่งแวดล้อมให้มีคุณภาพและยั่งยืน
- ข. ยุทธศาสตร์การพัฒนาขององค์กรปกครองส่วนท้องถิ่นในเขตจังหวัดที่ ๓ พัฒนาด้านเศรษฐกิจชุมชนท้องถิ่น
๕. ยุทธศาสตร์การพัฒนา อปท. ที่ ๕ ด้านอนุรักษ์ทรัพยากรธรรมชาติและสิ่งแวดล้อม
- ๕.๑ แผนงานสาธารณสุข

ที่	โครงการ	วัตถุประสงค์	เป้าหมาย (ผลผลิตของโครงการ)	งบประมาณ					ตัวชี้วัด (KPI)	ผลที่คาดว่าจะได้รับ	หน่วยงาน ที่รับผิดชอบหลัก
				๒๕๖๖	๒๕๖๗	๒๕๖๘	๒๕๖๙	๒๕๗๐			
๕	โครงการอบรมให้ความรู้ในการจัดการขยะตามหลัก ๓ Rs	เพื่อให้ประชาชนมีความรู้ในการจัดการขยะ	ประชาชนตำบลนาแซง จำนวน ๓๐๐ คน	๑๕,๐๐๐	๑๕,๐๐๐	๑๕,๐๐๐	๑๕,๐๐๐	๑๕,๐๐๐	ประชาชนเข้าร่วมอบรม ๓๐๐ คน	ประชาชนมีความรู้ในการจัดการขยะ	สำนักปลัด
๖	ส่งเสริมการจัดตั้งธนาคารขยะในชุมชน	เพื่อให้ประชาชนรู้จักคัดแยกขยะและมีรายได้	หมู่บ้าน จำนวน ๑๔ หมู่บ้าน	๒๐,๐๐๐	๒๐,๐๐๐	๒๐,๐๐๐	๒๐,๐๐๐	๒๐,๐๐๐	มีการจัดตั้งธนาคารขยะทั้ง ๑๔ หมู่บ้าน	ชุมชนมีธนาคารขยะและประชาชนมีรายได้	สำนักปลัด
๗	จัดให้มีจุดรวบรวมขยะเป็นพิษ ขยะอันตรายในชุมชน	รวบรวมขยะอันตราย นำไปกำจัดอย่างถูกวิธี	หมู่บ้าน จำนวน ๑๔ หมู่บ้าน	๑๐,๐๐๐	๑๐,๐๐๐	๑๐,๐๐๐	๑๐,๐๐๐	๑๐,๐๐๐	มีจุดรวบรวมขยะอันตรายครบทั้ง ๑๔ หมู่บ้าน	แก้ไขปัญหาผลกระทบจากขยะมูลฝอยต่อประชาชนและสิ่งแวดล้อมได้	สำนักปลัด

รายละเอียดโครงการพัฒนา
แผนพัฒนาท้องถิ่น (พ.ศ. ๒๕๖๖ – ๒๕๗๐)
เทศบาลตำบลนาแซง

- ก. ยุทธศาสตร์จังหวัดที่ ๑ ส่งเสริมและพัฒนากระบวนการผลิตข้าวหอมมะลิและสินค้าเกษตรสู่มาตรฐานเกษตรอินทรีย์ และอาหารปลอดภัย
ยุทธศาสตร์จังหวัดที่ ๔ สร้างความสมดุลทรัพยากรธรรมชาติและสิ่งแวดล้อมให้มีคุณภาพและยั่งยืน
- ข. ยุทธศาสตร์การพัฒนาขององค์กรปกครองส่วนท้องถิ่นในเขตจังหวัดที่ ๓ พัฒนาด้านเศรษฐกิจชุมชนท้องถิ่น
๕. ยุทธศาสตร์การพัฒนา อปท. ที่ ๕ ด้านอนุรักษ์ทรัพยากรธรรมชาติและสิ่งแวดล้อม
- ๕.๑ แผนงานสาธารณสุข

ที่	โครงการ	วัตถุประสงค์	เป้าหมาย (ผลผลิตของ โครงการ)	งบประมาณ					ตัวชี้วัด (KPI)	ผลที่คาดว่าจะ ได้รับ	หน่วยงาน ที่ รับผิดชอบ หลัก
				๒๕๖๖	๒๕๖๗	๒๕๖๘	๒๕๖๙	๒๕๗๐			
๘	ส่งเสริมกิจกรรม “อาสาสมัคร ท้องถิ่นรักโลก”	มีผู้ทัศนในการ ทำงานด้านการ จัดการขยะ	อาสาสมัครจาก ชุมชนตำบลนา แซง ๑,๘๒๒ คน	๑๕,๐๐๐	๑๕,๐๐๐	๑๕,๐๐๐	๑๕,๐๐๐	๑๕,๐๐๐	มีอาสาสมัคร ในชุมชน มากกว่า ๒,๘๒๒ คน	เป็นการรวมพลังเพื่อ อุทิศตนดูแลปกป้อง และรักษาสิ่งแวดล้อม ในท้องถิ่น	สำนักปลัด
๙	ส่งเสริมกิจกรรม หน้าบ้านไร้ถังเพื่อ จัดการขยะด้วย ตนเอง	ช่วยลดปริมาณมูล ฝอยจากต้นทาง	ถังขยะ จำนวน ๑๐๐ ถัง	๑๕,๐๐๐	๑๕,๐๐๐	๑๕,๐๐๐	๑๕,๐๐๐	๑๕,๐๐๐	ถังขยะใน ชุมชนลดลง มากกว่า ๑๐๐ ถัง	ถนนในชุมชนปลอดถัง ขยะและมีทัศนียภาพ ที่สวยงาม	สำนักปลัด
๑๐	อบรมให้ความรู้การ ทำปุ๋ยหมักอินทรีย์	ช่วยลดปริมาณขยะ อินทรีย์จาก ครัวเรือน	ครัวเรือน จำนวน ๑,๔๐๕ ครัวเรือน	๒๐,๐๐๐	๒๐,๐๐๐	๒๐,๐๐๐	๒๐,๐๐๐	๒๐,๐๐๐	ครัวเรือนใน ตำบลครบทุก หลังคาเรือน	เกษตรกรสามารถนำ องค์ความรู้ไปจัดการ ขยะอินทรีย์ในพื้นที่ได้ อย่างเหมาะสม	สำนักปลัด

รายละเอียดโครงการพัฒนา
แผนพัฒนาท้องถิ่น (พ.ศ. ๒๕๖๖ - ๒๕๗๐)
เทศบาลตำบลนาแซง

ก. ยุทธศาสตร์จังหวัดที่ ๑ ส่งเสริมและพัฒนากระบวนการผลิตข้าวหอมมะลิและสินค้าเกษตรสู่มาตรฐานเกษตรอินทรีย์ และอาหารปลอดภัย
ยุทธศาสตร์จังหวัดที่ ๔ สร้างความสมดุลทรัพยากรธรรมชาติและสิ่งแวดล้อมให้มีคุณภาพและยั่งยืน

ข. ยุทธศาสตร์การพัฒนาขององค์กรปกครองส่วนท้องถิ่นในเขตจังหวัดที่ ๓ พัฒนาด้านเศรษฐกิจชุมชนท้องถิ่น

๕. ยุทธศาสตร์การพัฒนา อปท. ที่ ๕ ด้านอนุรักษ์ทรัพยากรธรรมชาติและสิ่งแวดล้อม

๕.๑ แผนงานสาธารณสุข

ที่	โครงการ	วัตถุประสงค์	เป้าหมาย (ผลผลิตของ โครงการ)	งบประมาณ					ตัวชี้วัด (KPI)	ผลที่คาดว่าจะ ได้รับ	หน่วยงาน ที่ รับผิดชอบ หลัก
				๒๕๖๖	๒๕๖๗	๒๕๖๘	๒๕๖๙	๒๕๗๐			
๑๑	ส่งเสริมรณรงค์การจัดการขยะในบ้านโรงเรียนและวัด	ขยะในหมู่บ้านโรงเรียนและวัดลดลง เป็นการลดปริมาณขยะที่ต้นทาง	โรงเรียน ๓ แห่ง ศพด. ๒ แห่ง วัด ๙ แห่ง	๓๐,๐๐๐	๓๐,๐๐๐	๓๐,๐๐๐	๓๐,๐๐๐	๓๐,๐๐๐	ทั้ง ๑๔ หมู่บ้าน โรงเรียน ๓ แห่ง ศพด. ๒ แห่ง วัด ๙ แห่ง	บ้าน โรงเรียนและ วัด สามารถจัดการ ขยะได้อย่าง เหมาะสม	สำนักปลัด
๑๒	กิจกรรมรณรงค์ Kick of การจัดการขยะในโรงเรียน	ขยะในโรงเรียนลดลง ลดปริมาณขยะที่ต้นทาง	โรงเรียน ๓ แห่ง ศพด. ๒ แห่ง	๓๐,๐๐๐	๓๐,๐๐๐	๓๐,๐๐๐	๓๐,๐๐๐	๓๐,๐๐๐	โรงเรียน ๓ แห่ง ศพด. ๒ แห่ง	โรงเรียนและศูนย์ พัฒนาเด็กเล็ก สามารถจัดการ ขยะได้อย่าง เหมาะสม	สำนักปลัด
๑๓	กิจกรรมทำบุญด้วยการคัดแยกและจัดเก็บขยะในวัด	ขยะในวัดลดลงลดปริมาณขยะที่ต้นทาง	วัด ๙ แห่ง	๒๐,๐๐๐	๒๐,๐๐๐	๒๐,๐๐๐	๒๐,๐๐๐	๒๐,๐๐๐	วัด ๙ แห่ง	วัดสามารถจัดการ ขยะได้อย่าง เหมาะสม	สำนักปลัด

รายละเอียดโครงการพัฒนา
แผนพัฒนาท้องถิ่น (พ.ศ. ๒๕๖๖ - ๒๕๗๐)
เทศบาลตำบลนาแซง

- ก. ยุทธศาสตร์จังหวัดที่ ๑ ส่งเสริมและพัฒนากระบวนการผลิตข้าวหอมมะลิและสินค้าเกษตรสู่มาตรฐานเกษตรอินทรีย์ และอาหารปลอดภัย
ยุทธศาสตร์จังหวัดที่ ๔ สร้างความสมดุลทรัพยากรธรรมชาติและสิ่งแวดล้อมให้มีคุณภาพและยั่งยืน
- ข. ยุทธศาสตร์การพัฒนาขององค์กรปกครองส่วนท้องถิ่นในเขตจังหวัดที่ ๓ พัฒนาด้านเศรษฐกิจชุมชนท้องถิ่น
๕. ยุทธศาสตร์การพัฒนา อปท. ที่ ๕ ด้านอนุรักษ์ทรัพยากรธรรมชาติและสิ่งแวดล้อม

๕.๑ แผนงานสาธารณสุข

ที่	โครงการ	วัตถุประสงค์	เป้าหมาย (ผลผลิตของ โครงการ)	งบประมาณ					ตัวชี้วัด (KPI)	ผลที่คาดว่าจะ ได้รับ	หน่วยงาน ที่ รับผิดชอบ หลัก
				๒๕๖๖	๒๕๖๗	๒๕๖๘	๒๕๖๙	๒๕๗๐			
๑๔	โครงการส่งเสริม การจัดให้มีถังขยะ เปียกหรือถังขยะ อินทรีย์	เพื่อสร้างจิตสำนึกใน การคัดแยกขยะ และลดปริมาณขยะ ในชุมชน	ครัวเรือนในตำบล นาแซง จำนวน ๑,๑๒๔ ครัวเรือน	๒๐,๐๐๐	๒๐,๐๐๐	๒๐,๐๐๐	๒๐,๐๐๐	๒๐,๐๐๐	ครัวเรือนใน ตำบลนาแซงมี ถังขยะเปียก ๑,๑๒๔ ครัวเรือน	ครัวเรือนมีจิตสำนึกใน การคัดแยกขยะและ ขยะในชุมชนมีปริมาณ ลดลง	สำนักปลัด
๑๕	โครงการแก้ไข ปัญหาน้ำเน่าเสีย หนองผือ หมู่ที่ ๑	เพื่อให้ประชาชนมี ความตระหนักรู้ใน การแหล่งดูแลรักษา แหล่งน้ำและการ จัดการขยะ	ประชาชนตำบล นาแซง	๓๐๐,๐๐๐	๓๐๐,๐๐๐	๓๐๐,๐๐๐	๓๐๐,๐๐๐	๓๐๐,๐๐๐	ประชาชน ร่วมมือกัน แก้ไขน้ำเน่า เสียในหนอง ผือ	ประชาชนมีจิตสำนึก ในการดูแลรักษาแหล่ง น้ำไม่ให้เน่าเสีย	สำนักปลัด

รายละเอียดโครงการพัฒนา
แผนพัฒนาท้องถิ่น (พ.ศ. ๒๕๖๖ - ๒๕๗๐)
เทศบาลตำบลนาแซง

ก. ยุทธศาสตร์จังหวัดที่ ๑ ส่งเสริมและพัฒนากระบวนการผลิตข้าวหอมมะลิและสินค้าเกษตรสู่มาตรฐานเกษตรอินทรีย์ และอาหารปลอดภัย
ยุทธศาสตร์จังหวัดที่ ๔ สร้างความสมดุลทรัพยากรธรรมชาติและสิ่งแวดล้อมให้มีคุณภาพและยั่งยืน

ข. ยุทธศาสตร์การพัฒนาขององค์กรปกครองส่วนท้องถิ่นในเขตจังหวัดที่ ๓ พัฒนาด้านเศรษฐกิจชุมชนท้องถิ่น

๕. ยุทธศาสตร์การพัฒนา อปท. ที่ ๕ ด้านอนุรักษ์ทรัพยากรธรรมชาติและสิ่งแวดล้อม

๕.๒ แผนงานการเกษตร

ที่	โครงการ	วัตถุประสงค์	เป้าหมาย (ผลผลิตของโครงการ)	งบประมาณ					ตัวชี้วัด (KPI)	ผลที่คาดว่าจะได้รับ	หน่วยงาน ที่รับผิดชอบหลัก
				๒๕๖๖	๒๕๖๗	๒๕๖๘	๒๕๖๙	๒๕๗๐			
๑	โครงการปลูกป่าเฉลิมพระเกียรติรัชกาลที่ ๑๐ รอบดงสิงไค หมู่ที่ ๓	เพื่อเฉลิมพระเกียรติสมเด็จพระเจ้าอยู่หัวมหาวชิราลงกรณบดินทรเทพยวรางกูร	ประชาชนตำบลนาแซงปลูกป่าเฉลิมพระเกียรติรัชกาลที่ ๑๐	๕๐๐,๐๐๐	๕๐๐,๐๐๐	๕๐๐,๐๐๐	๕๐๐,๐๐๐	๕๐๐,๐๐๐	ประชาชนตำบลนาแซงปลูกป่าเฉลิมพระเกียรติรัชกาลที่ ๑๐ รอบดงสิงไค	เพื่อให้ต้นไม้ได้ดูดซับน้ำธรรมชาติ ลดความรุนแรงจากสภาวะน้ำท่วมและนำมาซึ่งความชุ่มชื้น และร่มเงาให้ชุมชน	สำนักปลัด
๒	โครงการอนุรักษ์พันธุกรรมพืชอันเนื่องมาจากพระราชดำริสมเด็จพระเทพรัตนราชสุดาฯ สยามบรมราชกุมารี	เพื่อสนองแนวพระราชดำริ และสืบสานพระราชปณิธานสมเด็จพระเทพรัตนราชสุดาฯ เพื่อเสริมสร้างจิตสำนึกในการอนุรักษ์สิ่งแวดล้อม	คณะบริหาร สมาชิกสภาและพนักงานเจ้าหน้าที่เทศบาล จำนวน ๕๘ คน - คณาจารย์นักเรียน นักศึกษา จำนวน ๒๐ คน - ประชาชนผู้สนใจ จำนวน ๒๐ คน	๓๐,๐๐๐	๓๐,๐๐๐	๓๐,๐๐๐	๓๐,๐๐๐	๓๐,๐๐๐	โครงการอนุรักษ์พันธุกรรมพืชอันเนื่องมาจากพระราชดำริสมเด็จพระเทพรัตนราชสุดาฯ	เพื่อสนองแนวพระราชดำริ และสืบสานพระราชปณิธานสมเด็จพระเทพรัตนราชสุดาฯ และเพื่อเสริมสร้างจิตสำนึกในการอนุรักษ์สิ่งแวดล้อม	สำนักปลัด

รายละเอียดโครงการพัฒนา
แผนพัฒนาท้องถิ่น (พ.ศ. ๒๕๖๖ – ๒๕๗๐)
เทศบาลตำบลนาแซง

- ก. ยุทธศาสตร์จังหวัดที่ ๑ ส่งเสริมและพัฒนากระบวนการผลิตข้าวหอมมะลิและสินค้าเกษตรสู่มาตรฐานเกษตรอินทรีย์ และอาหารปลอดภัย
ยุทธศาสตร์จังหวัดที่ ๔ สร้างความสมดุลทรัพยากรธรรมชาติและสิ่งแวดล้อมให้มีคุณภาพและยั่งยืน
- ข. ยุทธศาสตร์การพัฒนาขององค์กรปกครองส่วนท้องถิ่นในเขตจังหวัดที่ ๓ พัฒนาด้านเศรษฐกิจชุมชนท้องถิ่น
๕. ยุทธศาสตร์การพัฒนา อปท. ที่ ๕ ด้านอนุรักษ์ทรัพยากรธรรมชาติและสิ่งแวดล้อม
- ๕.๒ แผนงานการเกษตร

ที่	โครงการ	วัตถุประสงค์	เป้าหมาย (ผลผลิตของโครงการ)	งบประมาณ					ตัวชี้วัด (KPI)	ผลที่คาดว่าจะได้รับ	หน่วยงาน ที่รับผิดชอบหลัก
				๒๕๖๖	๒๕๖๗	๒๕๖๘	๒๕๖๙	๒๕๗๐			
๓	โครงการปรับปรุงภูมิทัศน์หนองวัดและบริเวณวัดให้เป็นแหล่งท่องเที่ยว	เพื่อจัดให้มีแหล่งท่องเที่ยวในชุมชนตำบลนาแซง	ปรับปรุงภูมิทัศน์หนองวัดและบริเวณวัดให้เป็นแหล่งท่องเที่ยว	๕๐๐,๐๐๐	๕๐๐,๐๐๐	๕๐๐,๐๐๐	๕๐๐,๐๐๐	๕๐๐,๐๐๐	บริเวณหนองวัดเป็นแหล่งท่องเที่ยว	ประชาชนจำนวนกว่า ๕,๔๖๕ พัน คน ในเขตพื้นที่ตำบลนาแซงและพื้นที่ใกล้เคียง ได้รับสาธารณะประโยชน์	สำนักปลัด

รายละเอียดโครงการพัฒนา
แผนพัฒนาท้องถิ่น (พ.ศ. ๒๕๖๖ - ๒๕๗๐)
เทศบาลตำบลนาแซง

- ก. ยุทธศาสตร์จังหวัดที่ ๓ พัฒนาและเสริมสร้างศักยภาพคน และสังคม ให้เข้มแข็ง
ข. ยุทธศาสตร์การพัฒนาขององค์กรปกครองส่วนท้องถิ่นในเขตจังหวัดที่ ๒ พัฒนาด้านคุณภาพชีวิตและสังคม
๖. ยุทธศาสตร์การพัฒนา อปท. ที่ ๖ ด้านการศึกษา ศาสนา และวัฒนธรรม
๖.๑ แผนงานการศึกษา

ที่	โครงการ	วัตถุประสงค์	เป้าหมาย (ผลผลิตของโครงการ)	งบประมาณ					ตัวชี้วัด (KPI)	ผลที่คาดว่าจะได้รับ	หน่วยงาน ที่รับผิดชอบหลัก
				๒๕๖๖	๒๕๖๗	๒๕๖๘	๒๕๖๙	๒๕๗๐			
๑	โครงการสนับสนุน ค่าใช้จ่ายการบริหาร สถานศึกษา (อาหาร กลางวัน) ศูนย์ พัฒนาเด็กเล็ก จำนวน ๒ แห่ง	เพื่อให้เด็ก นักเรียนได้รับ สารอาหารที่ดี เพียงพอและมี ประโยชน์	ศูนย์พัฒนาเด็ก เทศบาล ตำบลนาแซง และศูนย์ พัฒนาเด็กเล็กบ้านไค่นุ่น หนองบัวบาน	๖๓๗,๐๐๐	๗๐๐,๐๐๐	๖๓๗,๐๐๐	๖๓๗,๐๐๐	๖๓๗,๐๐๐	เด็กนักเรียนได้รับ อาหารกลางวัน เพียงพอ	เด็กนักเรียนได้รับ สารอาหารที่ดี เพียงพอและมี ประโยชน์	สำนักปลัด
๒	โครงการสนับสนุน ค่าใช้จ่ายการบริหาร สถานศึกษา (จัดการ เรียนการสอน) ศูนย์ พัฒนาเด็กเล็ก จำนวน ๒ แห่ง	เพื่อให้เด็กนักเรียนทุก คนมีความพร้อมที่ จะได้รับการศึกษา ตั้งแต่ระดับอนุบาล จนจบการศึกษาขั้น พื้นฐาน ที่มี คุณภาพตาม มาตรฐานโดยการ บริหารจัดการ อย่างมี ประสิทธิภาพ	ศูนย์พัฒนาเด็กเล็ก เทศบาลตำบลนาแซง และศูนย์พัฒนาเด็กเล็ก บ้านไค่นุ่นหนองบัวบาน	๒๒๑,๐๐๐	๑๘๐,๐๐๐	๒๒๑,๐๐๐	๒๒๑,๐๐๐	๒๒๑,๐๐๐	ร้อยละของ นักเรียนที่มี ความรู้ความ สามารถ มีคุณธรรม รับผิดชอบต่อ ครอบครัว ประเทศชาติ และ เป็นพลเมืองดี	เด็กนักเรียนมี ความพร้อมด้าน ต่างๆ มีทักษะการใช้ เทคโนโลยี สารสนเทศและ การสื่อสารเพื่อหา ความรู้และสื่อสาร อย่างสร้างสรรค์	สำนักปลัด

รายละเอียดโครงการพัฒนา
แผนพัฒนาท้องถิ่น (พ.ศ. ๒๕๖๖ - ๒๕๗๐)
เทศบาลตำบลนาแซง

- ก. ยุทธศาสตร์จังหวัดที่ ๓ พัฒนาและเสริมสร้างศักยภาพคน และสังคม ให้เข้มแข็ง
ข. ยุทธศาสตร์การพัฒนาขององค์กรปกครองส่วนท้องถิ่นในเขตจังหวัดที่ ๒ พัฒนาด้านคุณภาพชีวิตและสังคม
๖. ยุทธศาสตร์การพัฒนา อปท. ที่ ๖ ด้านการศึกษา ศาสนา และวัฒนธรรม
๖.๑ แผนงานการศึกษา

ที่	โครงการ	วัตถุประสงค์	เป้าหมาย (ผลผลิตของโครงการ)	งบประมาณ					ตัวชี้วัด (KPI)	ผลที่คาดว่าจะ ได้รับ	หน่วยงาน ที่รับผิดชอบ หลัก
				๒๕๖๖	๒๕๖๗	๒๕๖๘	๒๕๖๙	๒๕๗๐			
๓	โครงการสนับสนุนค่าใช้จ่ายในการจัดการศึกษา สำหรับศูนย์พัฒนาเด็กเล็กบ้านไค่นุ่นหนองบัวบาน	เพื่อเป็นค่าใช้จ่ายในการจัดกิจกรรมพัฒนาผู้เรียนของศูนย์พัฒนาเด็กเล็กบ้านไค่นุ่นหนองบัวบาน (ตามหนังสือกรมส่งเสริมปกครองท้องถิ่น ด่วนที่สุด ที่ มท ๐๘๑๖/ว๓๒๗๔ ลงวันที่ ๑๙ มิถุนายน ๒๕๖๑	เพื่อให้เด็กในศูนย์พัฒนาเด็กเล็กบ้านไค่นุ่นหนองบัวบาน ได้รับการพัฒนาทางด้านร่างกาย อารมณ์ สังคม และสติปัญญา -ค่าจัดการเรียนการสอน ฯลฯ สำหรับเด็กอายุ ๒-๕ ปี คนละ ๑,๘๓๖ บาท -ค่าหนังสือเรียน ฯลฯ สำหรับเด็กอายุ ๓-๕ ปี คนละ ๒๐๐ บาท -ค่าอุปกรณ์การเรียน ฯลฯ สำหรับเด็กอายุ ๓-๕ ปี คนละ ๒๙๐ บาท -ค่ากิจกรรมพัฒนาผู้เรียน ฯลฯ สำหรับเด็กอายุ ๒-๕ ปี คนละ ๔๖๔ บาท -ค่าใช้จ่ายอื่นที่เกิดขึ้นตามหนังสือสั่งการ ฯลฯ	๑๐๐,๐๐๐	๑๐๐,๐๐๐	๑๐๐,๐๐๐	๑๐๐,๐๐๐	๑๐๐,๐๐๐	ร้อยละของนักเรียนที่มีความพร้อมด้านต่างๆ มีทักษะการใช้เทคโนโลยีสารสนเทศและการสื่อสารเพื่อหาความรู้และสื่อสารอย่างสร้างสรรค์	สำนักปลัด	

รายละเอียดโครงการพัฒนา
แผนพัฒนาท้องถิ่น (พ.ศ. ๒๕๖๖ – ๒๕๗๐)
เทศบาลตำบลนาแซง

- ก. ยุทธศาสตร์จังหวัดที่ ๓ พัฒนาและเสริมสร้างศักยภาพคน และสังคม ให้เข้มแข็ง
ข. ยุทธศาสตร์การพัฒนาขององค์กรปกครองส่วนท้องถิ่นในเขตจังหวัดที่ ๒ พัฒนาด้านคุณภาพชีวิตและสังคม
๖. ยุทธศาสตร์การพัฒนา อปท. ที่ ๖ ด้านการศึกษา ศาสนา และวัฒนธรรม

๖.๑ แผนงานการศึกษา

ที่	โครงการ	วัตถุประสงค์	เป้าหมาย (ผลผลิตของโครงการ)	งบประมาณ					ตัวชี้วัด (KPI)	ผลที่คาดว่าจะได้รับ	หน่วยงาน ที่รับผิดชอบ หลัก
				๒๕๖๖	๒๕๖๗	๒๕๖๘	๒๕๖๙	๒๕๗๐			
๔	โครงการสนับสนุนค่าใช้จ่ายในการจัดการศึกษา สำหรับศูนย์พัฒนาเด็กเล็กเทศบาลตำบลนาแซง	เพื่อเป็นค่าใช้จ่ายในการจัดกิจกรรมพัฒนาผู้เรียนของศูนย์พัฒนาเด็กเล็กบ้านไค่ นุ่นหนองบัวบาน (ตามหนังสือกรมส่งเสริมปกครองท้องถิ่น ค่วนที่สุด ที่ มท ๐๘๑๖/ว๓๒๗๔ ลงวันที่ ๑๙ มิถุนายน ๒๕๖๑	เพื่อให้เด็กในศูนย์พัฒนาเด็กเล็กเทศบาลตำบลนาแซง ได้รับการพัฒนาทางด้านร่างกาย อารมณ์ สังคม และสติปัญญา -ค่าจัดการเรียนการสอน ฯลฯ สำหรับเด็กอายุ ๒-๕ ปี คนละ ๑,๘๓๖ บาท -ค่านักเรียน ฯลฯ สำหรับเด็กอายุ ๓-๕ ปี คนละ ๒๐๐ บาท -ค่าอุปกรณ์การเรียน ฯลฯ สำหรับเด็กอายุ ๓-๕ ปี คนละ ๒๙๐ บาท -ค่ากิจกรรมพัฒนาผู้เรียน ฯลฯ สำหรับเด็กอายุ ๒-๕ ปี คนละ ๔๖๔ บาท -ค่าใช้จ่ายอื่นที่เกิดขึ้นตามหนังสือสั่งการ ฯลฯ	๑๐๐,๐๐๐	๑๐๐,๐๐๐	๑๐๐,๐๐๐	๑๐๐,๐๐๐	๑๐๐,๐๐๐	ร้อยละของนักเรียนที่มีความรู้ความสามารถ มีคุณธรรม รับผิดชอบต่อครอบครัว ประเทศชาติ และเป็นพลเมืองดี	เด็กนักเรียนมีความพร้อมด้านต่างๆ มีทักษะการใช้เทคโนโลยีสารสนเทศและการสื่อสารเพื่อหาความรู้และสื่อสารอย่างสร้างสรรค์	สำนักปลัด

รายละเอียดโครงการพัฒนา
แผนพัฒนาท้องถิ่น (พ.ศ. ๒๕๖๖ - ๒๕๗๐)
เทศบาลตำบลนาแซง

- ก. ยุทธศาสตร์จังหวัดที่ ๓ พัฒนาและเสริมสร้างศักยภาพคน และสังคม ให้เข้มแข็ง
ข. ยุทธศาสตร์การพัฒนาขององค์กรปกครองส่วนท้องถิ่นในเขตจังหวัดที่ ๒ พัฒนาด้านคุณภาพชีวิตและสังคม
๖. ยุทธศาสตร์การพัฒนา อปท. ที่ ๖ ด้านการศึกษา ศาสนา และวัฒนธรรม
๖.๑ แผนงานการศึกษา

ที่	โครงการ	วัตถุประสงค์	เป้าหมาย (ผลผลิตของโครงการ)	งบประมาณ					ตัวชี้วัด (KPI)	ผลที่คาดว่าจะได้รับ	หน่วยงาน ที่รับผิดชอบ หลัก
				๒๕๖๖	๒๕๖๗	๒๕๖๘	๒๕๖๙	๒๕๗๐			
๕	โครงการปรับปรุง ภูมิทัศน์ศูนย์พัฒนา เด็กเล็กเทศบาล ตำบลนาแซง	เพื่อให้ศูนย์พัฒนาเด็ก เล็กเทศบาลตำบลนา แซง มีภูมิทัศน์ที่ เหมาะสมเอื้อต่อการ จัดการเรียนรู้ที่มี คุณภาพ	ปรับปรุงภูมิทัศน์ของ ศูนย์พัฒนาเด็กเล็ก เทศบาลตำบลนาแซง	๕๐,๐๐๐	๕๐,๐๐๐	๕๐,๐๐๐	๕๐,๐๐๐	๕๐,๐๐๐	จำนวนรายการที่ ศูนย์พัฒนาเด็กเล็ก เทศบาลตำบลนา แซงได้รับการ ปรับปรุงภูมิทัศน์ ให้มีความเหมาะสม เอื้อต่อการเรียนรู้	ศูนย์พัฒนาเด็ก เล็กเทศบาล ตำบลนาแซงมี ภูมิทัศน์ที่มีความ เหมาะสม เอื้อต่อ การจัดการเรียน การสอน	สำนักปลัด
๖	โครงการปรับปรุง ภูมิทัศน์ศูนย์พัฒนา เด็กเล็กบ้านไค่นุ่น หนองบัวบาน	เพื่อให้ศูนย์พัฒนาเด็ก เล็กเทศบาลตำบลนา แซง มีภูมิทัศน์ที่ เหมาะสมเอื้อต่อการ จัดการเรียนรู้ที่มี คุณภาพ	ปรับปรุงภูมิทัศน์ของ ศูนย์พัฒนาเด็กเล็ก บ้านไค่นุ่นหนองบัว บาน	๕๐,๐๐๐	๕๐,๐๐๐	๕๐,๐๐๐	๕๐,๐๐๐	๕๐,๐๐๐	จำนวนรายการที่ ศูนย์พัฒนาเด็กเล็ก บ้านไค่นุ่นหนองบัว บาน ได้รับการ ปรับปรุงภูมิทัศน์ ให้มีความเหมาะสม เอื้อต่อการเรียนรู้	ศูนย์พัฒนาเด็ก เล็กบ้านไค่นุ่น หนองบัวบาน มี ภูมิทัศน์ที่มีความ เหมาะสม เอื้อต่อ การจัดการเรียน การสอน	สำนักปลัด

รายละเอียดโครงการพัฒนา
แผนพัฒนาท้องถิ่น (พ.ศ. ๒๕๖๖ - ๒๕๗๐)
เทศบาลตำบลนาแซง

- ก. ยุทธศาสตร์จังหวัดที่ ๓ พัฒนาและเสริมสร้างศักยภาพคน และสังคม ให้เข้มแข็ง
ข. ยุทธศาสตร์การพัฒนาขององค์กรปกครองส่วนท้องถิ่นในเขตจังหวัดที่ ๒ พัฒนาด้านคุณภาพชีวิตและสังคม
๖. ยุทธศาสตร์การพัฒนา อปท. ที่ ๖ ด้านการศึกษา ศาสนา และวัฒนธรรม
๖.๑ แผนงานการศึกษา

ที่	โครงการ	วัตถุประสงค์	เป้าหมาย (ผลผลิตของโครงการ)	งบประมาณ					ตัวชี้วัด (KPI)	ผลที่คาดว่าจะได้รับ	หน่วยงาน ที่รับผิดชอบหลัก
				๒๕๖๖	๒๕๖๗	๒๕๖๘	๒๕๖๙	๒๕๗๐			
๗	โครงการปรับปรุง โรงอาหารศูนย์ พัฒนาเด็กเล็กบ้าน ไค่นุ่นหนองบัวบาน	เพื่อให้เด็กปฐมวัย มีอาหารที่สะอาด ปลอดภัย และมี มาตรฐาน	ศูนย์พัฒนาเด็กเล็กบ้านไค่นุ่นหนองบัวบาน	๗๐,๐๐๐	๗๐,๐๐๐	๗๐,๐๐๐	๗๐,๐๐๐	๗๐,๐๐๐	ความสะอาด และความ ปลอดภัย	ศูนย์พัฒนาเด็กเล็กมี โรงอาหารที่สะอาด ปลอดภัย และได้ มาตรฐาน	สำนักปลัด
๘	ค่าอาหารเสริม(นม)ให้ แก่ศูนย์พัฒนาเด็กเล็ก ๒ แห่ง และโรงเรียน สังกัด สพฐ. ๓ แห่ง	เพื่อจ่ายค่าอาหาร เสริม(นม)ให้ แก่ ศูนย์พัฒนาเด็ก เล็ก ๒ แห่ง และ โรงเรียนสังกัด สพฐ. ๓ แห่ง	เด็กเล็กและเด็กนักเรียน	๖๓๐,๒๙๒	๖๓๐,๒๙๒	๖๓๐,๒๙๒	๖๓๐,๒๙๒	๖๓๐,๒๙๒	ปริมาณอาหาร เสริม(นม) ที่เพียงพอ	เด็กเล็กได้รับอาหาร เสริม(นม) ที่ เพียงพอ	สำนักปลัด

รายละเอียดโครงการพัฒนา
แผนพัฒนาท้องถิ่น (พ.ศ. ๒๕๖๖ - ๒๕๗๐)
เทศบาลตำบลนาแซง

- ก. ยุทธศาสตร์จังหวัดที่ ๓ พัฒนาและเสริมสร้างศักยภาพคน และสังคม ให้เข้มแข็ง
ข. ยุทธศาสตร์การพัฒนาขององค์กรปกครองส่วนท้องถิ่นในเขตจังหวัดที่ ๒ พัฒนาด้านคุณภาพชีวิตและสังคม
๖. ยุทธศาสตร์การพัฒนา อปท. ที่ ๖ ด้านการศึกษา ศาสนา และวัฒนธรรม
๖.๑ แผนงานการศึกษา

ที่	โครงการ	วัตถุประสงค์	เป้าหมาย (ผลผลิตของโครงการ)	งบประมาณ					ตัวชี้วัด (KPI)	ผลที่คาดว่าจะ ได้รับ	หน่วยงาน ที่รับผิดชอบหลัก
				๒๕๖๖	๒๕๖๗	๒๕๖๘	๒๕๖๙	๒๕๗๐			
๙	อุดหนุนอาหารกลางวันให้กับโรงเรียนบ้านนาแซง	เพื่ออุดหนุนอาหารกลางวันให้กับโรงเรียนบ้านนาแซง	เด็กนักเรียนโรงเรียนบ้านนาแซง	๓๐๐,๐๐๐	๓๐๐,๐๐๐	๓๐๐,๐๐๐	๓๐๐,๐๐๐	๓๐๐,๐๐๐	ปริมาณอาหารกลางวันที่เพียงพอ	เด็กนักเรียนโรงเรียนบ้านนาแซง ได้รับอาหารกลางวันเพียงพอ	สำนักปลัด
๑๐	อุดหนุนอาหารกลางวันให้กับโรงเรียนบ้านไค่นุ่นหนองบัว บานวิทยา	เพื่ออุดหนุนอาหารกลางวันให้กับโรงเรียนบ้านไค่นุ่นหนองบัว บานวิทยา	เด็กนักเรียนโรงเรียนบ้านไค่นุ่น	๒๐๐,๐๐๐	๒๓๐,๐๐๐	๒๐๐,๐๐๐	๒๐๐,๐๐๐	๒๐๐,๐๐๐	ปริมาณอาหารกลางวันเพียงพอ	เด็กนักเรียนโรงเรียนบ้านไค่นุ่น ได้รับอาหารกลางวันเพียงพอ	สำนักปลัด
๑๑	อุดหนุนอาหารกลางวันให้กับโรงเรียนบ้านปู่เฒ่าห้วยเจริญ	เพื่ออุดหนุนอาหารกลางวันให้กับโรงเรียนบ้านปู่เฒ่าห้วยเจริญ	เด็กนักเรียนบ้านปู่เฒ่าห้วยเจริญ	๒๒๘,๐๐๐	๓๔๐,๐๐๐	๒๒๘,๐๐๐	๒๒๘,๐๐๐	๒๒๘,๐๐๐	ปริมาณอาหารกลางวันเพียงพอ	เด็กนักเรียนโรงเรียนบ้านปู่เฒ่าห้วยเจริญ ได้รับอาหารกลางวันเพียงพอ	สำนักปลัด

รายละเอียดโครงการพัฒนา
แผนพัฒนาท้องถิ่น (พ.ศ. ๒๕๖๖ – ๒๕๗๐)
เทศบาลตำบลนาแซง

แบบ ผ. ๐๒

- ก. ยุทธศาสตร์จังหวัดที่ ๓ พัฒนาและเสริมสร้างศักยภาพคน และสังคม ให้เข้มแข็ง
ข. ยุทธศาสตร์การพัฒนาขององค์กรปกครองส่วนท้องถิ่นในเขตจังหวัดที่ ๒ พัฒนาด้านคุณภาพชีวิตและสังคม
๖. ยุทธศาสตร์การพัฒนา อปท. ที่ ๖ ด้านการศึกษา ศาสนา และวัฒนธรรม
๖.๑ แผนงานการศึกษา

ที่	โครงการ	วัตถุประสงค์	เป้าหมาย (ผลผลิตของโครงการ)	งบประมาณ					ตัวชี้วัด (KPI)	ผลที่คาดว่าจะได้รับ	หน่วยงาน ที่รับผิดชอบหลัก
				๒๕๖๖	๒๕๖๗	๒๕๖๘	๒๕๖๙	๒๕๗๐			
๑๒	โครงการขยายโอกาสด้านการศึกษาศูนย์พัฒนาเด็กเล็กสู่ออนุบาลเด็กประถม	เพื่อจัดกิจกรรมขยายโอกาสด้านการศึกษาศูนย์พัฒนาเด็กเล็กสู่ออนุบาลเด็กประถม	เด็กปฐมวัยของศูนย์พัฒนาเด็กเล็กบ้านไค่นุ่นหนองบัวบานและศูนย์พัฒนาเด็กเล็ก ทต.นาแซง	๑๐๐,๐๐๐	๑๐๐,๐๐๐	๑๐๐,๐๐๐	๑๐๐,๐๐๐	๑๐๐,๐๐๐	ร้อยละของจำนวนเด็กเล็กของศูนย์พัฒนาเด็กเล็กบ้านไค่นุ่นหนองบัวบานและศูนย์พัฒนาเด็กเล็กบ้านใหม่สามัคคี ที่เข้าร่วมกิจกรรม	เด็กปฐมวัยมีความพร้อมสู่ห้องเรียนประถมวัย	สำนักปลัด
๑๓	โครงการก่อสร้างป้ายโรงเรียนศูนย์พัฒนาเด็กเล็กเทศบาลตำบลนาแซง หมู่ที่ ๒	ศูนย์พัฒนาเด็กเล็กมีภูมิทัศน์สวยงามบรรยากาศดี น่าเรียนรู้	ศูนย์พัฒนาเด็กเล็กบ้านใหม่สามัคคี	๘๐,๐๐๐	๘๐,๐๐๐	๘๐,๐๐๐	๘๐,๐๐๐	๘๐,๐๐๐	มีภูมิทัศน์สวยงามเหมาะแก่การเรียนรู้	ศูนย์พัฒนาเด็กเล็กมีภูมิทัศน์สวยงาม เหมาะแก่การเรียนรู้	สำนักปลัด
๑๔	โครงการก่อสร้างป้ายโรงเรียนศูนย์พัฒนาเด็กเล็ก บ้านไค่นุ่นหนองบัวบาน หมู่ที่ ๕	ศูนย์พัฒนาเด็กเล็กมีภูมิทัศน์สวยงามบรรยากาศดี เหมาะแก่การเรียนรู้	ศูนย์พัฒนาเด็กเล็กบ้านไค่นุ่นหนองบัวบาน	๘๐,๐๐๐	๘๐,๐๐๐	๘๐,๐๐๐	๘๐,๐๐๐	๘๐,๐๐๐	มีภูมิทัศน์สวยงามเหมาะแก่การเรียนรู้	ศูนย์พัฒนาเด็กเล็กมีภูมิทัศน์สวยงาม เหมาะแก่การเรียนรู้	สำนักปลัด

รายละเอียดโครงการพัฒนา
แผนพัฒนาท้องถิ่น (พ.ศ. ๒๕๖๖ – ๒๕๗๐)
เทศบาลตำบลนาแซง

- ก. ยุทธศาสตร์จังหวัดที่ ๓ พัฒนาและเสริมสร้างศักยภาพคน และสังคม ให้เข้มแข็ง
ข. ยุทธศาสตร์การพัฒนาขององค์กรปกครองส่วนท้องถิ่นในเขตจังหวัดที่ ๒ พัฒนาด้านคุณภาพชีวิตและสังคม
๖. ยุทธศาสตร์การพัฒนา อปท. ที่ ๖ ด้านการศึกษา ศาสนา และวัฒนธรรม
๖.๑ แผนงานการศึกษา

ที่	โครงการ	วัตถุประสงค์	เป้าหมาย (ผลผลิตของโครงการ)	งบประมาณ					ตัวชี้วัด (KPI)	ผลที่คาดว่าจะได้รับ	หน่วยงาน ที่รับผิดชอบหลัก
				๒๕๖๖	๒๕๖๗	๒๕๖๘	๒๕๖๙	๒๕๗๐			
๑๕	โครงการจัดงานวันพ่อแห่งชาติ	เพื่อจัดงานวันพ่อแห่งชาติ	ประชาชนตำบลนาแซง	๔๐,๐๐๐	๔๐,๐๐๐	๔๐,๐๐๐	๔๐,๐๐๐	๔๐,๐๐๐	ร้อยละของจำนวนประชาชนตำบลนาแซงทุกหมู่เหล่าร่วมกิจกรรมวันพ่อแห่งชาติ	ประชาชนตำบลนาแซง ทุกหมู่เหล่าสำนักในพระมหารัชมณีคุณ พระบาทสมเด็จพระ ปรเมนทรรามาธิบดีศรีสิน ทรมหาวชิราลงกรณ มหิศรภูมิพลราชวรางกูร กิติสิริสมบูรณอดุลยเดช สยามินทรราชธิเบศรราช วโรดม บรมนาถบพิตร พระวชิรเกล้าเจ้าอยู่หัว	สำนักปลัด

รายละเอียดโครงการพัฒนา
แผนพัฒนาท้องถิ่น (พ.ศ. ๒๕๖๖ – ๒๕๗๐)
เทศบาลตำบลนาแซง

- ก. ยุทธศาสตร์จังหวัดที่ ๓ พัฒนาและเสริมสร้างศักยภาพคน และสังคม ให้เข้มแข็ง
ข. ยุทธศาสตร์การพัฒนาขององค์กรปกครองส่วนท้องถิ่นในเขตจังหวัดที่ ๒ พัฒนาด้านคุณภาพชีวิตและสังคม
๖. ยุทธศาสตร์การพัฒนา อปท. ที่ ๖ ด้านการศึกษา ศาสนา และวัฒนธรรม
๖.๑ แผนงานการศึกษา

ที่	โครงการ	วัตถุประสงค์	เป้าหมาย (ผลผลิตของโครงการ)	งบประมาณ					ตัวชี้วัด (KPI)	ผลที่คาดว่าจะได้รับ	หน่วยงาน ที่รับผิดชอบหลัก
				๒๕๖๖	๒๕๖๗	๒๕๖๘	๒๕๖๙	๒๕๗๐			
๑๖	โครงการจัดงานวันแม่แห่งชาติ	เพื่อจัดงานวันแม่แห่งชาติ ๓ มิถุนายน	ประชาชนตำบลนาแซง	๓๐,๐๐๐	๓๐,๐๐๐	๓๐,๐๐๐	๓๐,๐๐๐	๓๐,๐๐๐	ร้อยละของจำนวนประชาชนตำบลนาแซงทุกหมู่เหล่าเข้าร่วมกิจกรรมวันแม่แห่งชาติ	ประชาชนตำบลนาแซงทุกหมู่เหล่าสำนึกในพระมหากรุณาธิคุณสมเด็จพระนางเจ้าสุทิดา พัชรสุธาพิมลลักษณ พระบรมราชินี	สำนักปลัด
๑๗	โครงการส่งเสริมการเรียนรู้เด็กปฐมวัยท้องถิ่นไทย ผ่านการเล่น (สนามเด็กเล่นสร้างปัญญา)	เพื่อส่งเสริมและสนับสนุนเด็กปฐมวัยมีพัฒนาการสมบูรณ์ตามวัยครบ ๔ ด้าน ได้แก่ ด้านร่างกาย อารมณ์ สังคม และสติปัญญา	เด็กปฐมวัยของศูนย์พัฒนาเด็กเล็กบ้านไค่นุ่นหนองบัวบาน	๑๗๐,๐๐๐	๑๗๐,๐๐๐	๑๗๐,๐๐๐	๑๗๐,๐๐๐	๑๗๐,๐๐๐	เด็กปฐมวัยในศูนย์พัฒนาเด็กเล็กบ้านไค่นุ่นหนองบัวบาน	เด็กปฐมวัยมีพัฒนาการสมบูรณ์ตามวัยครบ ๔ ด้าน ได้แก่ ด้านร่างกาย อารมณ์ สังคม และสติปัญญา	สำนักปลัด

รายละเอียดโครงการพัฒนา
แผนพัฒนาท้องถิ่น (พ.ศ. ๒๕๖๖ – ๒๕๗๐)
เทศบาลตำบลนาแซง

- ก. ยุทธศาสตร์จังหวัดที่ ๓ พัฒนาและเสริมสร้างศักยภาพคน และสังคม ให้เข้มแข็ง
ข. ยุทธศาสตร์การพัฒนาขององค์กรปกครองส่วนท้องถิ่นในเขตจังหวัดที่ ๒ พัฒนาด้านคุณภาพชีวิตและสังคม

๖. ยุทธศาสตร์การพัฒนา อปท. ที่ ๖ ด้านการศึกษา ศาสนา และวัฒนธรรม

๖.๑ แผนงานการศึกษา

ที่	โครงการ	วัตถุประสงค์	เป้าหมาย (ผลผลิตของ โครงการ)	งบประมาณ					ตัวชี้วัด (KPI)	ผลที่คาดว่าจะ ได้รับ	หน่วยงาน ที่รับผิดชอบหลัก
				๒๕๖๖	๒๕๖๗	๒๕๖๘	๒๕๖๙	๒๕๗๐			
๑๘	อุดหนุนอาหารกลางวัน ให้กับโรงเรียนบ้านบุง เข้าห้วยเจริญ	เพื่ออุดหนุนอาหาร กลางวันให้กับโรงเรียน บ้านบุงเข้าห้วยเจริญ	เด็กนักเรียนบ้านบุง เข้าห้วยเจริญ	๒๒๘,๐๐๐	๒๒๘,๐๐๐	๒๒๘,๐๐๐	๒๒๘,๐๐๐	๒๒๘,๐๐๐	ร้อยละของจำ วนเด็กเล็กที่ ได้รับปริมาณ อาหารกลาง วันที่เพียงพอ	เด็กนักเรียน โรงเรียนบ้านบุง เข้าห้วยเจริญ ได้รับอาหารกลาง วันที่เพียงพอ	สำนักปลัด
๑๙	โครงการขยาย โอกาสด้าน การศึกษาศูนย์ พัฒนาเด็กเล็กสู่ อนุบาลเด็กประถม	เพื่อจัดโครงการขยาย โอกาสด้านการศึกษา ศูนย์พัฒนาเด็กเล็กสู่ อนุบาลเด็กประถม	เด็กเล็กของศูนย์ พัฒนาเด็กเล็กบ้านไค้ นุ่นหนองบัวบานและ ศูนย์พัฒนาเด็กเล็ก เทศบาลตำบลนาแซง	๑๐๐,๐๐๐	๑๐๐,๐๐๐	๑๐๐,๐๐๐	๑๐๐,๐๐๐	๑๐๐,๐๐๐	ร้อยละของ จำนวนเด็กเล็ก ของศูนย์พัฒนา เด็กเล็กที่ได้รับ โอกาส	เด็กเล็กอนุบาลมี ความพร้อมสู่ ห้องเรียนประถม วัย	สำนักปลัด
๒๐	โครงการจัดซื้อ ครุภัณฑ์พัดลมและ อุปกรณ์พร้อมติดตั้ง จำนวน ๑๐ ชุด	เพื่อให้เด็กเล็กศูนย์ พัฒนาเด็กเล็ก มี บรรยากาศที่ดี สภาพ อากาศที่ถ่ายเท	ศูนย์พัฒนาเด็กเล็ก บ้านไค้หนองบัว บาน	๒๐,๐๐๐	๒๐,๐๐๐	๒๐,๐๐๐	๒๐,๐๐๐	๒๐,๐๐๐	ร้อยละของ จำนวนเด็กเล็ก ของศูนย์พัฒนา เด็กเล็กที่ได้รับ โอกาส	เด็กเล็กอนุบาลมี ความพร้อมสู่ ห้องเรียนประถม วัย	สำนักปลัด

รายละเอียดโครงการพัฒนา
แผนพัฒนาท้องถิ่น (พ.ศ. ๒๕๖๖ - ๒๕๗๐)
เทศบาลตำบลนาแซง

- ก. ยุทธศาสตร์จังหวัดที่ ๓ พัฒนาและเสริมสร้างศักยภาพคน และสังคม ให้เข้มแข็ง
 ข. ยุทธศาสตร์การพัฒนาขององค์กรปกครองส่วนท้องถิ่นในเขตจังหวัดที่ ๒ พัฒนาด้านคุณภาพชีวิตและสังคม
 ๖. ยุทธศาสตร์การพัฒนา อปท. ที่ ๖ ด้านการศึกษา ศาสนา และวัฒนธรรม
 ๖.๑ แผนงานการศึกษา

ที่	โครงการ	วัตถุประสงค์	เป้าหมาย (ผลผลิตของโครงการ)	งบประมาณ					ตัวชี้วัด (KPI)	ผลที่คาดว่าจะได้รับ	หน่วยงาน ที่รับผิดชอบหลัก
				๒๕๖๖	๒๕๖๗	๒๕๖๘	๒๕๖๙	๒๕๗๐			
๒๑	โครงการจัดงานวันเด็ก	เพื่อจัดกิจกรรมวันเด็ก	เด็กปฐมวัยในศูนย์พัฒนาเด็กเล็กและเด็กภายในตำบล	๒๐,๐๐๐	๒๐,๐๐๐	๒๐,๐๐๐	๒๐,๐๐๐	๒๐,๐๐๐	เด็ก เยาวชน และประชาชนในพื้นที่เข้าร่วมกิจกรรม	เด็กได้ตระหนักถึงสิทธิและหน้าที่ของตนเอง ที่ควรทำตนให้เป็นประโยชน์ต่อตนเองและสังคม มีความรู้ความสามารถ และการแสดงออกให้ถูกต้องเหมาะสมกับวัย	สำนักปลัด
๒๑	อุดหนุนโครงการสนับสนุนการจัดงานมหาดานบารมีประเพณีบุญผะเหวดร้อยเอ็ด	สนับสนุนการจัดงานมหาดานบารมีประเพณีบุญผะเหวดร้อยเอ็ด	สนับสนุนการจัดงานมหาดานบารมีประเพณีบุญผะเหวดร้อยเอ็ด	๕๐,๐๐๐	๕๐,๐๐๐	๕๐,๐๐๐	๕๐,๐๐๐	๕๐,๐๐๐	เป็นแหล่งเรียนรู้ให้กับนักเรียน และให้สภาพแวดล้อมภายในศูนย์พัฒนาเด็กเล็กปลอดภัย น่าอยู่ และสวยงาม	เป็นแหล่งเรียนรู้ให้กับนักเรียน และให้สภาพแวดล้อมภายในศูนย์พัฒนาเด็กเล็กปลอดภัย น่าอยู่ และสวยงาม	สำนักปลัด

รายละเอียดโครงการพัฒนา
แผนพัฒนาท้องถิ่น (พ.ศ. ๒๕๖๖ – ๒๕๗๐)
เทศบาลตำบลนาแซง

- ก. ยุทธศาสตร์จังหวัดที่ ๓ พัฒนาและเสริมสร้างศักยภาพคน และสังคม ให้เข้มแข็ง
ข. ยุทธศาสตร์การพัฒนาขององค์กรปกครองส่วนท้องถิ่นในเขตจังหวัดที่ ๒ พัฒนาด้านคุณภาพชีวิตและสังคม
๖. ยุทธศาสตร์การพัฒนา อปท. ที่ ๖ ด้านการศึกษา ศาสนา และวัฒนธรรม

๖.๑ แผนงานการศึกษา

ที่	โครงการ	วัตถุประสงค์	เป้าหมาย (ผลผลิตของโครงการ)	งบประมาณ					ตัวชี้วัด (KPI)	ผลที่คาดว่าจะได้รับ	หน่วยงาน ที่รับผิดชอบหลัก
				๒๕๖๖	๒๕๖๗	๒๕๖๘	๒๕๖๙	๒๕๗๐			
๒๒	โครงการติดตั้งมุ้งลวดลูกกรงเหล็กตัดประตู-หน้าต่างศูนย์พัฒนาเด็กเล็กบ้านไค่นุ่นหนองบัวบาน	เพื่อให้สภาพแวดล้อมภายในอาคารศูนย์พัฒนาเด็กเล็กมีความปลอดภัย น่าอยู่และเพื่อสุขภาพที่ดี	ศูนย์พัฒนาเด็กเล็กบ้านไค่นุ่นหนองบัวบาน	๘๐,๐๐๐	๘๐,๐๐๐	๘๐,๐๐๐	๘๐,๐๐๐	๘๐,๐๐๐	ความปลอดภัยในศูนย์พัฒนาเด็กเล็ก	เด็กปฐมวัยในศูนย์พัฒนาเด็กเล็กมีความปลอดภัยจากอันตรายต่างๆ	สำนักปลัด
๒๓	โครงการติดตั้งมุ้งลวดลูกกรงเหล็กตัดประตู-หน้าต่างศูนย์พัฒนาเด็กเล็กบ้านนาแซง	เพื่อให้สภาพแวดล้อมภายในอาคารศูนย์พัฒนาเด็กเล็กมีความปลอดภัย น่าอยู่และเพื่อสุขภาพที่ดี	ศูนย์พัฒนาเด็กเล็กบ้านนาแซง	๙๐,๐๐๐	๙๐,๐๐๐	๙๐,๐๐๐	๙๐,๐๐๐	๙๐,๐๐๐	ความปลอดภัยในศูนย์พัฒนาเด็กเล็ก	เด็กปฐมวัยในศูนย์พัฒนาเด็กเล็กมีความปลอดภัยจากอันตรายต่างๆ	สำนักปลัด
๒๔	อุดหนุนสภาวัฒนธรรมตำบลนาแซง ตามโครงการส่งเสริมสนับสนุน การดำเนินงานวัฒนธรรมไทย สายใยชุมชน	เพื่อส่งเสริมสนับสนุนการสร้างความเข้มแข็งของชุมชน	อุดหนุนงบประมาณให้สภาวัฒนธรรม	๕๐,๐๐๐	๕๐,๐๐๐	๕๐,๐๐๐	๕๐,๐๐๐	๕๐,๐๐๐	จำนวนเงินงบประมาณที่สนับสนุน	ชุมชนในพื้นที่ตำบลนาแซงมีความเข้มแข็ง	สำนักปลัด

รายละเอียดโครงการพัฒนา
แผนพัฒนาท้องถิ่น (พ.ศ. ๒๕๖๖ - ๒๕๗๐)
เทศบาลตำบลนาแซง

- ก. ยุทธศาสตร์จังหวัดที่ ๓ พัฒนาและเสริมสร้างศักยภาพคน และสังคม ให้เข้มแข็ง
 ข. ยุทธศาสตร์การพัฒนาขององค์กรปกครองส่วนท้องถิ่นในเขตจังหวัดที่ ๒ พัฒนาด้านคุณภาพชีวิตและสังคม
 ๖. ยุทธศาสตร์การพัฒนา อปท. ที่ ๖ ด้านการศึกษา ศาสนา และวัฒนธรรม
 ๖.๒ แผนงานการศึกษา วัฒนธรรม และนันทนาการ

ที่	โครงการ	วัตถุประสงค์	เป้าหมาย (ผลผลิตของโครงการ)	งบประมาณ					ตัวชี้วัด (KPI)	ผลที่คาดว่าจะได้รับ	หน่วยงาน ที่รับผิดชอบหลัก
				๒๕๖๖	๒๕๖๗	๒๕๖๘	๒๕๖๙	๒๕๗๐			
๑	โครงการจัดงานประเพณีบุญบั้งไฟ	เพื่อสืบสานวัฒนธรรมประเพณีอันดีงามของท้องถิ่นให้คงอยู่	ประชาชนในพื้นที่และนอกพื้นที่	๕๐๐,๐๐๐	๕๐๐,๐๐๐	๕๐๐,๐๐๐	๕๐๐,๐๐๐	๕๐๐,๐๐๐	จำนวนประชาชนที่เข้าร่วมกิจกรรม	ได้ส่งเสริม อนุรักษ์ และสืบสานประเพณีอันดีงามปลูกฝังความสามัคคี	สำนักปลัด
๒	โครงการจัดงานประเพณีบุญผะเหวด	เพื่อจัดงานประเพณีบุญผะเหวด	ประชาชนตำบลนาแซง	๒๐,๐๐๐	๒๐,๐๐๐	๒๐,๐๐๐	๒๐,๐๐๐	๒๐,๐๐๐	ร้อยละของจำนวนประชาชนตำบลนาแซงร่วมกิจกรรมงานประเพณีบุญผะเหวด	เพื่ออนุรักษ์สืบสานประเพณีท้องถิ่นให้ประชาชนและเยาวชนได้เรียนรู้และร่วมกันอนุรักษ์ไว้ให้คงอยู่ตลอดไป	สำนักปลัด
๓	อุดหนุนโครงการจัดงานประเพณีสงกรานต์บูชาพระธาตุบุพโพ	เพื่อจัดงานวันวิสาขบูชาและสงกรานต์บูชาพระธาตุบุพโพ	ประชาชนตำบลนาแซง	๒๐,๐๐๐	๒๐,๐๐๐	๒๐,๐๐๐	๒๐,๐๐๐	๒๐,๐๐๐	ร้อยละของจำนวนประชาชนตำบลนาแซงร่วมกิจกรรมงานวันวิสาขบูชาและสงกรานต์บูชาพระธาตุบุพโพ	เพื่ออนุรักษ์สืบสานประเพณีท้องถิ่นให้ประชาชนและเยาวชนได้เรียนรู้และร่วมกันอนุรักษ์ไว้ให้คงอยู่ตลอดไป	สำนักปลัด

รายละเอียดโครงการพัฒนา
แผนพัฒนาท้องถิ่น (พ.ศ. ๒๕๖๖ - ๒๕๗๐)
เทศบาลตำบลนาแซง

- ก. ยุทธศาสตร์จังหวัดที่ ๓ พัฒนาและเสริมสร้างศักยภาพคน และสังคม ให้เข้มแข็ง
ข. ยุทธศาสตร์การพัฒนาขององค์กรปกครองส่วนท้องถิ่นในเขตจังหวัดที่ ๒ พัฒนาด้านคุณภาพชีวิตและสังคม
๖. ยุทธศาสตร์การพัฒนา อปท. ที่ ๖ ด้านการศึกษา ศาสนา และวัฒนธรรม
๖.๒ แผนงานการศึกษา ศาสนา วัฒนธรรม และนันทนาการ

ที่	โครงการ	วัตถุประสงค์	เป้าหมาย (ผลผลิตของโครงการ)	งบประมาณ					ตัวชี้วัด (KPI)	ผลที่คาดว่าจะได้รับ	หน่วยงาน ที่รับผิดชอบหลัก
				๒๕๖๖	๒๕๖๗	๒๕๖๘	๒๕๖๙	๒๕๗๐			
๔	โครงการจัดงาน ประเพณีวันสงกรานต์	เพื่อสืบสานวัฒนธรรม ประเพณีอันดีงามของ ท้องถิ่นให้คงอยู่	ผู้สูงอายุตำบลนาแซง และนอกพื้นที่เข้าร่วม กิจกรรม	๔๐,๐๐๐	๔๐,๐๐๐	๔๐,๐๐๐	๔๐,๐๐๐	๔๐,๐๐๐	เด็กเยาวชนและ ประชาชนตำบล นาแซงและนอก พื้นที่เข้าร่วม กิจกรรม	สืบสานวัฒนธรรม ประเพณีอันดีงาม ของท้องถิ่นให้คง อยู่สืบไป	สำนักปลัด
๕	โครงการ วัด ประชา รัฐ สร้างสุข	๑. เพื่อจัด สภาพแวดล้อมให้เป็น แหล่งเรียนรู้ให้กับ นักเรียน ๒. เพื่อให้ สภาพแวดล้อมภายใน ศูนย์พัฒนาเด็กเล็ก ปลอดภัยน่าอยู่ และ สวยงาม	แหล่งเรียนรู้ภูมิปัญญา ท้องถิ่น (ตามแบบแปลน ที่เทศบาลกำหนด)	๕๐,๐๐๐	๕๐,๐๐๐	๕๐,๐๐๐	๕๐,๐๐๐	๕๐,๐๐๐	เป็นแหล่งเรียนรู้ ให้กับนักเรียน และให้ สภาพแวดล้อม ภายในศูนย์พัฒนา เด็กเล็ก ปลอดภัย น่าอยู่ และ สวยงาม	เป็นแหล่งเรียนรู้ ให้กับนักเรียน และให้ สภาพแวดล้อม ภายในศูนย์พัฒนา เด็กเล็ก ปลอดภัย น่าอยู่ และ สวยงาม	สำนักปลัด

รายละเอียดโครงการพัฒนา
แผนพัฒนาท้องถิ่น (พ.ศ. ๒๕๖๖ – ๒๕๗๐)
เทศบาลตำบลนาแซง

- ก. ยุทธศาสตร์จังหวัดที่ ๓ พัฒนาและเสริมสร้างศักยภาพคน และสังคม ให้เข้มแข็ง
ข. ยุทธศาสตร์การพัฒนาขององค์กรปกครองส่วนท้องถิ่นในเขตจังหวัดที่ ๒ พัฒนาด้านคุณภาพชีวิตและสังคม
๖. ยุทธศาสตร์การพัฒนา อปท. ที่ ๖ ด้านการศึกษา ศาสนา และวัฒนธรรม
๖.๒ แผนงานการศึกษา วัฒนธรรม และนันทนาการ

ที่	โครงการ	วัตถุประสงค์	เป้าหมาย (ผลผลิตของโครงการ)	งบประมาณ					ตัวชี้วัด (KPI)	ผลที่คาดว่าจะได้รับ	หน่วยงาน ที่รับผิดชอบหลัก
				๒๕๖๖	๒๕๖๗	๒๕๖๘	๒๕๖๙	๒๕๗๐			
๖	อุดหนุนโครงการจัดงานไหว้เจ้าปู่โนนผด	เพื่อสืบสานวัฒนธรรมประเพณีอันดีงามของท้องถิ่นให้คงอยู่สืบไป	ประชาชนตำบลนาแซงและภาคีเครือข่าย	๒๐,๐๐๐	๒๐,๐๐๐	๒๐,๐๐๐	๒๐,๐๐๐	๒๐,๐๐๐	ร้อยละของประชาชนตำบลนาแซงร่วมกิจกรรม	เพื่ออนุรักษ์สืบสานประเพณีท้องถิ่นให้ประชาชนและเยาวชนได้เรียนรู้และร่วมกันอนุรักษ์ไว้ให้คงอยู่ตลอดไป	สำนักปลัด
๗	โครงการจัดงานประเพณีสงกรานต์ดอนพระธรรม	เพื่ออนุรักษ์สืบสานประเพณีท้องถิ่นให้ประชาชนและเยาวชนได้เรียนรู้และร่วมกันอนุรักษ์ไว้ให้คงอยู่ตลอดไป	จัดงานประเพณีสงกรานต์ดอนพระธรรม	๓๐,๐๐๐	๓๐,๐๐๐	๓๐,๐๐๐	๓๐,๐๐๐	๓๐,๐๐๐	ประชาชนตำบลนาแซงร่วมกิจกรรมงานประเพณีสงกรานต์ดอนพระธรรม	เด็ก เยาวชน และประชาชนในท้องถิ่นได้ส่งเสริมอนุรักษ์ และสืบสานวัฒนธรรมประเพณี ท้องถิ่นที่ยั่งยืน	สำนักปลัด

รายละเอียดโครงการพัฒนา
แผนพัฒนาท้องถิ่น (พ.ศ. ๒๕๖๖ - ๒๕๗๐)
เทศบาลตำบลนาแซง

- ก. ยุทธศาสตร์จังหวัดที่ ๓ พัฒนาและเสริมสร้างศักยภาพคน และสังคม ให้เข้มแข็ง
 ข. ยุทธศาสตร์การพัฒนาขององค์กรปกครองส่วนท้องถิ่นในเขตจังหวัดที่ ๒ พัฒนาด้านคุณภาพชีวิตและสังคม
 ๖. ยุทธศาสตร์การพัฒนา อปท. ที่ ๖ ด้านการศึกษา ศาสนา และวัฒนธรรม
 ๖.๒ แผนงานการศึกษา วัฒนธรรม และนันทนาการ

ที่	โครงการ	วัตถุประสงค์	เป้าหมาย (ผลผลิตของโครงการ)	งบประมาณ					ตัวชี้วัด (KPI)	ผลที่คาดว่าจะได้รับ	หน่วยงาน ที่รับผิดชอบหลัก
				๒๕๖๖	๒๕๖๗	๒๕๖๘	๒๕๖๙	๒๕๗๐			
๘	โครงการสืบสาน ประเพณีวันลอย กระทง	เพื่ออนุรักษ์สืบสาน ประเพณีท้องถิ่น ให้ ประชาชนและเยาวชน ได้เรียนรู้และร่วมกัน อนุรักษ์ไว้ให้คงอยู่ ตลอดไป	จัดงานประเพณีวันลอย กระทง	๑๐๐,๐๐๐	๑๐๐,๐๐๐	๑๐๐,๐๐๐	๑๐๐,๐๐๐	๑๐๐,๐๐๐	ประชาชนตำบล นาแซงร่วม กิจกรรมงาน ประเพณีลอย กระทง	เด็ก เยาวชน และประชาชน ในท้องถิ่นได้ ส่งเสริม อนุรักษ์ และสืบสาน วัฒนธรรม ประเพณี ท้องถิ่นที่ยั่งยืน	สำนักปลัด
๙	อุดหนุนโครงการ สนับสนุนการจัด งานประเพณี “สม มาน้ำคั้นเพ็งเส้ง ประทีป” ของ จังหวัดร้อยเอ็ด	เพื่อจ่ายเป็นเงิน อุดหนุนโครงการ สนับสนุนการจัดงาน ประเพณี “สมมาน้ำคั้น เพ็งเส้งประทีป” ของ จังหวัดร้อยเอ็ด	อุดหนุนโครงการ สนับสนุนการจัดงาน ประเพณี “สมมาน้ำคั้น เพ็งเส้งประทีป” ของ จังหวัดร้อยเอ็ด	๓,๐๐๐	๖,๐๐๐	๖,๐๐๐	๓,๐๐๐	๓,๐๐๐	ประชาชนตำบล นาแซงร่วม กิจกรรมงาน ประเพณีลอย กระทง	เด็ก เยาวชน และประชาชน ในท้องถิ่นได้ ส่งเสริม อนุรักษ์ และสืบสาน วัฒนธรรม ประเพณี ท้องถิ่นที่ยั่งยืน	สำนักปลัด

รายละเอียดโครงการพัฒนา
แผนพัฒนาท้องถิ่น (พ.ศ. ๒๕๖๖ - ๒๕๗๐)
เทศบาลตำบลนาแซง

- ก. ยุทธศาสตร์จังหวัดที่ ๓ พัฒนาและเสริมสร้างศักยภาพคน และสังคม ให้เข้มแข็ง
- ข. ยุทธศาสตร์การพัฒนาขององค์กรปกครองส่วนท้องถิ่นในเขตจังหวัดที่ ๒ พัฒนาด้านคุณภาพชีวิตและสังคม
 - ๖. ยุทธศาสตร์การพัฒนา อปท. ที่ ๖ ด้านการศึกษา ศาสนา และวัฒนธรรม
 - ๖.๒ แผนงานการศึกษา วัฒนธรรม และนันทนาการ

ที่	โครงการ	วัตถุประสงค์	เป้าหมาย (ผลผลิตของโครงการ)	งบประมาณ					ตัวชี้วัด (KPI)	ผลที่คาดว่าจะได้รับ	หน่วยงาน ที่รับผิดชอบหลัก
				๒๕๖๖	๒๕๖๗	๒๕๖๘	๒๕๖๙	๒๕๗๐			
๑๐	โครงการจัดงานประเพณี เข้าพรรษา	เพื่ออนุรักษ์สืบสาน ประเพณีท้องถิ่น ให้ ประชาชนและเยาวชน ได้เรียนรู้และร่วมกัน อนุรักษ์ไว้ให้คงอยู่ ตลอดไป	วัดในเขตพื้นที่ตำบลนา แซงทุกวัด	๒๐,๐๐๐	๒๐,๐๐๐	๒๐,๐๐๐	๒๐,๐๐๐	๒๐,๐๐๐	ประชาชนตำบล นาแซงร่วม กิจกรรมงาน ประเพณี เข้าพรรษา	เด็ก เยาวชน และ ประชาชนใน ท้องถิ่นได้ส่งเสริม อนุรักษ์ และสืบ สานวัฒนธรรม ประเพณี ท้องถิ่น ที่ยั่งยืน	สำนักปลัด
๑๑	โครงการจัดงานประเพณี ออกพรรษา	เพื่ออนุรักษ์สืบสาน ประเพณีท้องถิ่น ให้ ประชาชนและเยาวชน ได้เรียนรู้และร่วมกัน อนุรักษ์ไว้ให้คงอยู่ ตลอดไป	วัดในเขตพื้นที่ตำบลนา แซงทุกวัด	๒๐,๐๐๐	๒๐,๐๐๐	๒๐,๐๐๐	๒๐,๐๐๐	๒๐,๐๐๐	ประชาชนตำบล นาแซงร่วม กิจกรรมงาน ประเพณีออก พรรษา	เด็ก เยาวชน และ ประชาชนใน ท้องถิ่นได้ส่งเสริม อนุรักษ์ และสืบ สานวัฒนธรรม ประเพณี ท้องถิ่น ที่ยั่งยืน	สำนักปลัด

รายละเอียดโครงการพัฒนา
แผนพัฒนาท้องถิ่น (พ.ศ. ๒๕๖๖ - ๒๕๗๐)
เทศบาลตำบลนาแซง

- ก. ยุทธศาสตร์จังหวัดที่ ๓ พัฒนาและเสริมสร้างศักยภาพคน และสังคม ให้เข้มแข็ง
ข. ยุทธศาสตร์การพัฒนาขององค์กรปกครองส่วนท้องถิ่นในเขตจังหวัดที่ ๒ พัฒนาด้านคุณภาพชีวิตและสังคม
๖. ยุทธศาสตร์การพัฒนา อปท. ที่ ๖ ด้านการศึกษา ศาสนา และวัฒนธรรม
๖.๒ แผนงานการศึกษา วัฒนธรรม และนันทนาการ

ที่	โครงการ	วัตถุประสงค์	เป้าหมาย (ผลผลิตของโครงการ)	งบประมาณ					ตัวชี้วัด (KPI)	ผลที่คาดว่าจะได้รับ	หน่วยงาน ที่รับผิดชอบหลัก
				๒๕๖๖	๒๕๖๗	๒๕๖๘	๒๕๖๙	๒๕๗๐			
๑๒	อุดหนุนโครงการจัดงานประเพณีไหว้ปู่ท้าวเสียว	เพื่อสืบสานวัฒนธรรมประเพณีอันดีงามของท้องถิ่นให้คงอยู่สืบไป	ประชาชนตำบลนาแซงและภาคีเครือข่าย	๒๐,๐๐๐	๒๐,๐๐๐	๒๐,๐๐๐	๒๐,๐๐๐	๒๐,๐๐๐	ร้อยละของประชาชนตำบลนาแซงร่วมกิจกรรม	เพื่ออนุรักษ์สืบสานประเพณี	สำนักปลัด
๑๓	โครงการจัดทำป้ายอาคารศูนย์พัฒนาเด็กเล็กเทศบาลตำบลนาแซง	จัดทำป้ายอาคารศูนย์พัฒนาเด็กเล็กเทศบาลตำบลนาแซง	ป้ายอาคารศูนย์พัฒนาเด็กเล็กเทศบาลตำบลนาแซง	๕๐,๐๐๐	๕๐,๐๐๐	๕๐,๐๐๐	๕๐,๐๐๐	๕๐,๐๐๐	ปริมาณงานที่สำเร็จตามเป้าหมายที่กำหนด	ป้ายอาคารศูนย์พัฒนาเด็กเล็กเทศบาลตำบลนาแซง	สำนักปลัด
๑๔	โครงการจัดทำป้ายอาคารศูนย์พัฒนาเด็กเล็กบ้านไค่นุ่นหนองบัวบาน	จัดทำป้ายอาคารศูนย์พัฒนาเด็กเล็กบ้านไค่นุ่นหนองบัวบาน	ป้ายอาคารศูนย์พัฒนาเด็กเล็กบ้านไค่นุ่นหนองบัวบาน	๕๐,๐๐๐	๕๐,๐๐๐	๕๐,๐๐๐	๕๐,๐๐๐	๕๐,๐๐๐	ปริมาณงานที่สำเร็จตามเป้าหมายที่กำหนด	ป้ายอาคารศูนย์พัฒนาเด็กเล็กบ้านไค่นุ่นหนองบัวบาน	สำนักปลัด

รายละเอียดโครงการพัฒนา
แผนพัฒนาท้องถิ่น (พ.ศ. ๒๕๖๖ – ๒๕๗๐)
เทศบาลตำบลนาแซง

- ก. ยุทธศาสตร์จังหวัดที่ ๓ พัฒนาและเสริมสร้างศักยภาพคน และสังคม ให้เข้มแข็ง
ข. ยุทธศาสตร์การพัฒนาขององค์กรปกครองส่วนท้องถิ่นในเขตจังหวัดที่ ๒ พัฒนาด้านคุณภาพชีวิตและสังคม
๖. ยุทธศาสตร์การพัฒนา อปท. ที่ ๖ ด้านการศึกษา ศาสนา และวัฒนธรรม
๖.๒ แผนงานการศึกษา วัฒนธรรม และนันทนาการ

ที่	โครงการ	วัตถุประสงค์	เป้าหมาย (ผลผลิตของโครงการ)	งบประมาณ					ตัวชี้วัด (KPI)	ผลที่คาดว่าจะได้รับ	หน่วยงาน ที่รับผิดชอบหลัก
				๒๕๖๖	๒๕๖๗	๒๕๖๘	๒๕๖๙	๒๕๗๐			
๑๕	โครงการยกระดับพื้นรอบนอกอาคารเรียนรวม ห้องประกอบการ ของ ศูนย์พัฒนาเด็กเล็ก เทศบาลตำบลนาแซง	เพื่อเป็นการบำรุงรักษาปรับปรุง ซ่อมแซมรอบอาคารเรียนที่แตกเป็นรอย ร้าวจากน้ำท่วมขัง	สูง ๒๐ เมตร	๕๐,๐๐๐	๕๐,๐๐๐	๕๐,๐๐๐	๕๐,๐๐๐	๕๐,๐๐๐	ปริมาณงานที่สำเร็จตามเป้าหมายที่กำหนด	ป้ายอาคารศูนย์พัฒนาเด็กเล็ก บ้านไค้หนองบัวบาน	สำนักปลัด
๑๖	โครงการจัดซื้อครุภัณฑ์เครื่องปรับอากาศ (แอร์) ศูนย์พัฒนาเด็กเล็กเทศบาลตำบลนาแซง	เพื่อให้ศูนย์พัฒนาเด็กเล็กมีบรรยากาศที่ดี เหมาะแก่การเรียนการสอน	ศูนย์พัฒนาเด็กเล็ก เทศบาลตำบลนาแซง	๒๐๐,๐๐๐	๒๐๐,๐๐๐	๒๐๐,๐๐๐	๒๐๐,๐๐๐	๒๐๐,๐๐๐	ปริมาณงานที่สำเร็จตามเป้าหมายที่กำหนด	ป้ายอาคารศูนย์พัฒนาเด็กเล็ก เทศบาลตำบลนาแซง	สำนักปลัด
๑๗	โครงการจัดซื้อครุภัณฑ์เครื่องปรับอากาศ (แอร์) ศูนย์พัฒนาเด็กเล็กบ้านไค้หนองบัวบาน	เพื่อให้ศูนย์พัฒนาเด็กเล็กมีบรรยากาศที่ดี เหมาะแก่การเรียนการสอน	ศูนย์พัฒนาเด็กเล็ก เทศบาลตำบลนาแซง	๒๐๐,๐๐๐	๒๐๐,๐๐๐	๒๐๐,๐๐๐	๒๐๐,๐๐๐	๒๐๐,๐๐๐	ปริมาณงานที่สำเร็จตามเป้าหมายที่กำหนด	ป้ายอาคารศูนย์พัฒนาเด็กเล็ก เทศบาลตำบลนาแซง	สำนักปลัด

รายละเอียดโครงการพัฒนา
แผนพัฒนาท้องถิ่น (พ.ศ. ๒๕๖๖ – ๒๕๗๐)
เทศบาลตำบลนาแซง

- ก. ยุทธศาสตร์จังหวัดที่ ๕ รักษาความมั่นคงภายใน และการบริหารจัดการภาครัฐ
 ข. ยุทธศาสตร์การพัฒนาขององค์กรปกครองส่วนท้องถิ่นในเขตจังหวัดที่ ๔ พัฒนาด้านการบริหารจัดการและส่งเสริมการมีส่วนร่วม
 ๗. ยุทธศาสตร์การพัฒนา อปท. ที่ ๗ ด้านการบริหารจัดการ
 ๗.๑ แผนงานบริหารงานทั่วไป

ที่	โครงการ	วัตถุประสงค์	เป้าหมาย (ผลผลิตของ โครงการ)	งบประมาณ					ตัวชี้วัด (KPI)	ผลที่คาดว่าจะได้รับ	หน่วยงาน ที่รับผิดชอบ หลัก
				๒๕๖๖	๒๕๖๗	๒๕๖๘	๒๕๖๙	๒๕๗๐			
๑	โครงการจัดฝึกอบรมเชิงปฏิบัติการเพิ่มประสิทธิภาพการดำเนินงานระบบบัญชีขององค์กรปกครองส่วนท้องถิ่น (e-LASS)	เพื่อเพิ่มพูนความรู้ความสามารถในการใช้งานระบบบัญชีคอมพิวเตอร์ขององค์กรปกครองส่วนท้องถิ่น (e-LASS) ให้การปฏิบัติงานมีประสิทธิภาพประสิทธิผลและบรรลุเป้าหมาย	พนักงานเจ้าหน้าที่สังกัดกองคลัง	๔๐,๐๐๐	๔๐,๐๐๐	๔๐,๐๐๐	๔๐,๐๐๐	๔๐,๐๐๐	ฝึกอบรมเชิงปฏิบัติการเพิ่มประสิทธิภาพการดำเนินงานระบบบัญชีขององค์กรปกครองส่วนท้องถิ่น (e-LASS) ขององค์กรปกครองส่วนท้องถิ่น (e-LASS)	สามารถใช้งานระบบบัญชีคอมพิวเตอร์ขององค์กรปกครองส่วนท้องถิ่น (e-LASS) มีประสิทธิภาพมากยิ่งขึ้น	กองคลัง

รายละเอียดโครงการพัฒนา
แผนพัฒนาท้องถิ่น (พ.ศ. ๒๕๖๖ – ๒๕๗๐)
เทศบาลตำบลนาแซง

ก. ยุทธศาสตร์จังหวัดที่ ๕ รักษาความมั่นคงภายใน และการบริหารจัดการภาครัฐ

ข. ยุทธศาสตร์การพัฒนาขององค์กรปกครองส่วนท้องถิ่นในเขตจังหวัดที่ ๔ พัฒนาด้านการบริหารจัดการและส่งเสริมการมีส่วนร่วม

๗. ยุทธศาสตร์การพัฒนา อปท. ที่ ๗ ด้านการบริหารจัดการ

๗.๑ แผนงานบริหารงานทั่วไป

ที่	โครงการ	วัตถุประสงค์	เป้าหมาย (ผลผลิตของโครงการ)	งบประมาณ					ตัวชี้วัด (KPI)	ผลที่คาดว่าจะได้รับ	หน่วยงาน ที่รับผิดชอบ หลัก
				๒๕๖๖	๒๕๖๗	๒๕๖๘	๒๕๖๙	๒๕๗๐			
๒	โครงการจัดทำ แผนพัฒนา ท้องถิ่นและ แผนพัฒนา ชุมชน	เพื่อการจัดทำ แผนพัฒนา เทศบาลและ แผนพัฒนา หมู่บ้าน/แผน ชุมชน ให้สำเร็จ ตามเป้าหมาย และเกิด ประสิทธิภาพ สูงสุด	แผนพัฒนาเทศบาลและ แผนพัฒนาหมู่บ้านชุมชน	๓๐,๐๐๐	๓๐,๐๐๐	๓๐,๐๐๐	๓๐,๐๐๐	๓๐,๐๐๐	แผนพัฒนา เทศบาลและ แผนพัฒนา หมู่บ้านชุมชน ฉบับสมบูรณ์ ๑๐๐ %	เพื่อใช้เป็นเครื่องมือในการ จัดทำงบประมาณรายจ่าย ประจำปีและพร้อมที่จะ นำไปสู่การปฏิบัติและ สามารถใช้ในการประสาน แผนการพัฒนาท้องถิ่นได้ อย่างมีประสิทธิภาพและมี ประสิทธิภาพตามนโยบายที่ คณะผู้บริหารหวังจะให้ เกิดการพัฒนาท้องถิ่น	สำนักปลัด
๓	อุดหนุนโครงการ ศูนย์ปฏิบัติการ ร่วมในการ ช่วยเหลือ ประชาชนของ อปท.เสลภูมิ	อุดหนุนโครงการ ศูนย์ปฏิบัติการ ร่วมในการ ช่วยเหลือ ประชาชนของ อปท.เสลภูมิ	อุดหนุนให้กับเทศบาลตำบล นาเมือง	๑๐,๐๐๐	๒๐,๐๐๐	๒๐,๐๐๐	๒๐,๐๐๐	๒๐,๐๐๐	อุดหนุนให้กับ เทศบาลตำบล เสลภูมิ	เพื่อให้เทศบาลตำบลเสล ภูมิ ดำเนินโครงการได้ สำเร็จตามวัตถุประสงค์ที่ตั้งไว้	สำนักปลัด

รายละเอียดโครงการพัฒนา
แผนพัฒนาท้องถิ่น (พ.ศ. ๒๕๖๖ - ๒๕๗๐)
เทศบาลตำบลนาแซง

- ก. ยุทธศาสตร์จังหวัดที่ ๕ รักษาความมั่นคงภายใน และการบริหารจัดการภาครัฐ
ข. ยุทธศาสตร์การพัฒนาขององค์กรปกครองส่วนท้องถิ่นในเขตจังหวัดที่ ๔ พัฒนาด้านการบริหารจัดการและส่งเสริมการมีส่วนร่วม
๗. ยุทธศาสตร์การพัฒนา อปท. ที่ ๗ ด้านการบริหารจัดการ
๗.๑ แผนงานบริหารงานทั่วไป

ที่	โครงการ	วัตถุประสงค์	เป้าหมาย (ผลผลิตของโครงการ)	งบประมาณ					ตัวชี้วัด (KPI)	ผลที่คาดว่าจะได้รับ	หน่วยงาน ที่รับผิดชอบ หลัก
				๒๕๖๖	๒๕๖๗	๒๕๖๘	๒๕๖๙	๒๕๗๐			
๔	จัดซื้อเครื่องพิมพ์แบบฉีดหมึกพร้อมติดตั้งถังหมึกพิมพ์	เพื่อเพิ่มประสิทธิภาพการปฏิบัติงาน และเพื่อพัฒนาประสิทธิภาพการให้บริการประชาชน	เครื่องพิมพ์แบบฉีดหมึก พร้อมติดตั้งถังหมึก จำนวน ๒ เครื่อง	๘,๖๐๐	๘,๖๐๐	๘,๖๐๐	๘,๖๐๐	๘,๖๐๐	มีวัสดุอุปกรณ์สำหรับใช้ในการปฏิบัติงานอย่างครบถ้วน มีประสิทธิภาพ	มีวัสดุอุปกรณ์ที่เพียงพอและมีประสิทธิภาพในการใช้งาน	สำนักปลัด กองคลัง

รายละเอียดโครงการพัฒนา
แผนพัฒนาท้องถิ่น (พ.ศ. ๒๕๖๖ - ๒๕๗๐)
เทศบาลตำบลนาแซง

- ก. ยุทธศาสตร์จังหวัดที่ ๕ รักษาความมั่นคงภายใน และการบริหารจัดการภาครัฐ
ข. ยุทธศาสตร์การพัฒนาขององค์กรปกครองส่วนท้องถิ่นในเขตจังหวัดที่ ๔ พัฒนาด้านการบริหารจัดการและส่งเสริมการมีส่วนร่วม
๗. ยุทธศาสตร์การพัฒนา อปท. ที่ ๗ ด้านการบริหารจัดการ
๗.๑ แผนงานบริหารงานทั่วไป

ที่	โครงการ	วัตถุประสงค์	เป้าหมาย (ผลผลิตของโครงการ)	งบประมาณ					ตัวชี้วัด (KPI)	ผลที่คาดว่าจะได้รับ	หน่วยงาน ที่รับผิดชอบ หลัก
				๒๕๖๖	๒๕๖๗	๒๕๖๘	๒๕๖๙	๒๕๗๐			
๕	โครงการจัด ฝึกอบรมสัมมนา และหรือศึกษาดู งานผู้บริหารฯ สมาชิกสภาฯ พนักงาน ลูกจ้าง และพนักงานจ้าง	เพื่อเพิ่มพูน ความรู้ ประสบการณ์ ทักษะในการ ปฏิบัติหน้าที่ใน การให้เกิด ประสิทธิภาพ สูงสุดและเพื่อ บริการประชาชน	คณะศึกษาดูงาน ได้แก่ คณะผู้บริหาร สมาชิกสภา เทศบาล พนักงานเทศบาล ลูกจ้างเทศบาล พนักงาน จ้างเทศบาล ผู้นำ คณะกรรมการชุมชน และ ประชาชน	๒๐๐,๐๐๐	๒๘๐,๐๐๐	๒๘๐,๐๐๐	๒๘๐,๐๐๐	๒๘๐,๐๐๐	โครงการบรรลุ เป้าหมายและ วัตถุประสงค์ ที่ตั้งไว้ ๑๐๐ %	เพื่อเสริมสร้างบุคลากร ของ เทศบาลตำบลนา แซงให้มีกระบวนการ วัฒนธรรม และค่านิยม ในการปฏิบัติงานที่มุ่ง เพิ่มสมรรถนะและ พัฒนาระบบราชการใน การให้บริการประชาชน โดยยึดหลักบริหาร กิจการบ้านเมืองที่ดี หลักปรัชญาของ เศรษฐกิจพอเพียง เป็นแนวทางเพื่อ ประโยชน์สุขของ ประชาชน	สำนักปลัด

รายละเอียดโครงการพัฒนา
แผนพัฒนาท้องถิ่น (พ.ศ. ๒๕๖๖ - ๒๕๗๐)
เทศบาลตำบลนาแซง

- ก. ยุทธศาสตร์จังหวัดที่ ๕ รักษาความมั่นคงภายใน และการบริหารจัดการภาครัฐ
 ข. ยุทธศาสตร์การพัฒนาขององค์กรปกครองส่วนท้องถิ่นในเขตจังหวัดที่ ๔ พัฒนาด้านการบริหารจัดการและส่งเสริมการมีส่วนร่วม
 ๗. ยุทธศาสตร์การพัฒนา อปท. ที่ ๗ ด้านการบริหารจัดการ
 ๗.๑ แผนงานบริหารงานทั่วไป

ที่	โครงการ	วัตถุประสงค์	เป้าหมาย (ผลผลิตของโครงการ)	งบประมาณ					ตัวชี้วัด (KPI)	ผลที่คาดว่าจะได้รับ	หน่วยงาน ที่ รับผิดชอบ หลัก
				๒๕๖๖	๒๕๖๗	๒๕๖๘	๒๕๖๙	๒๕๗๐			
๖	โครงการเสริมสร้างสถานที่ทำงานให้สะอาดด้วยกิจกรรม ๕ส.	เพื่อสร้างบรรยากาศและสิ่งแวดล้อมในสถานที่ทำงานให้ดีขึ้น สถานที่ทำงานสะอาดเป็นระเบียบเรียบร้อยและบุคลากรมีส่วนร่วมในการปรับปรุงงานและสถานที่ทำงาน	บุคลากรทุกฝ่ายของเทศบาลตำบลนาแซง ได้แก่ สำนักปลัด ส่วนการคลัง ส่วนโยธา ส่วนการศึกษา และส่วนสาธารณสุขและสิ่งแวดล้อมร่วมมือกันดำเนินกิจกรรม ๕ ส (สะอาด สะดวก สะอาด สุขลักษณะ และสร้างนิสัย)	๑๐,๐๐๐	๑๐,๐๐๐	๑๐,๐๐๐	๑๐,๐๐๐	๑๐,๐๐๐	บุคลากรของเทศบาลตำบลนาแซง ให้ความร่วมมือกัน ปฏิบัติกิจกรรม ๕ ส อย่างต่อเนื่อง	บรรยากาศและสิ่งแวดล้อมในสถานที่ทำงานดีขึ้นสถานที่ทำงานสะอาดเป็นระเบียบเรียบร้อยและบุคลากรได้มีส่วนร่วมในการปรับปรุงงานและสถานที่ทำงาน	สำนักปลัด

รายละเอียดโครงการพัฒนา
แผนพัฒนาท้องถิ่น (พ.ศ. ๒๕๖๖ – ๒๕๗๐)
เทศบาลตำบลนาแซง

- ก. ยุทธศาสตร์จังหวัดที่ ๕ รักษาความมั่นคงภายใน และการบริหารจัดการภาครัฐ
 ข. ยุทธศาสตร์การพัฒนาขององค์กรปกครองส่วนท้องถิ่นในเขตจังหวัดที่ ๔ พัฒนาด้านการบริหารจัดการและส่งเสริมการมีส่วนร่วม
 ๗. ยุทธศาสตร์การพัฒนา อปท. ที่ ๗ ด้านการบริหารจัดการ
 ๗.๑ แผนงานบริหารงานทั่วไป

ที่	โครงการ	วัตถุประสงค์	เป้าหมาย (ผลผลิตของโครงการ)	งบประมาณ					ตัวชี้วัด (KPI)	ผลที่คาดว่าจะได้รับ	หน่วยงาน ที่รับผิดชอบ หลัก
				๒๕๖๖	๒๕๖๗	๒๕๖๘	๒๕๖๙	๒๕๗๐			
๗	โครงการอบรม คุณธรรมจริยธรรม ของบุคลากร คณะ บริหาร สมาชิกสภา เทศบาล พนักงาน/ ลูกจ้างเทศบาล	เพื่อสร้างเสริมให้ คณะผู้บริหาร สมาชิกสภา เทศบาล พนักงาน/ลูกจ้าง เทศบาลตำบลนา แซง มีความรู้ ความเข้าใจใน หลักจริยธรรมและ ระเบียบที่ เกี่ยวข้อง	ผู้เข้าร่วมโครงการ ประกอบด้วย คณะ ผู้บริหาร สมาชิกสภา เทศบาล พนักงาน/ลูกจ้าง เทศบาลตำบลนาแซง	๑๐,๐๐๐	๑๐,๐๐๐	๑๐,๐๐๐	๑๐,๐๐๐	๑๐,๐๐๐	จัดกิจกรรมให้ โครงการบรรลุ เป้าหมายและ วัตถุประสงค์ ที่ตั้งไว้	สร้างจิตสำนึกให้กับ คณะผู้บริหาร สมาชิก สภาเทศบาล พนักงาน/ ลูกจ้างเทศบาลตำบลนา แซง นำหลักคุณธรรม จริยธรรม มาใช้ในการ ทำงานร่วมกัน	สำนักปลัด

รายละเอียดโครงการพัฒนา
แผนพัฒนาท้องถิ่น (พ.ศ. ๒๕๖๖ – ๒๕๗๐)
เทศบาลตำบลนาแซง

- ก. ยุทธศาสตร์จังหวัดที่ ๕ รักษาความมั่นคงภายใน และการบริหารจัดการภาครัฐ
ข. ยุทธศาสตร์การพัฒนาขององค์กรปกครองส่วนท้องถิ่นในเขตจังหวัดที่ ๔ พัฒนาด้านการบริหารจัดการและส่งเสริมการมีส่วนร่วม
๗. ยุทธศาสตร์การพัฒนา อปท. ที่ ๗ ด้านการบริหารจัดการ
๗.๑ แผนงานบริหารงานทั่วไป

ที่	โครงการ	วัตถุประสงค์	เป้าหมาย (ผลผลิตของโครงการ)	งบประมาณ					ตัวชี้วัด (KPI)	ผลที่คาดว่าจะได้รับ	หน่วยงาน ที่รับผิดชอบหลัก
				๒๕๖๖	๒๕๖๗	๒๕๖๘	๒๕๖๙	๒๕๗๐			
๘	จัดซื้อเครื่องคอมพิวเตอร์สำหรับสำนักงาน	เพื่อให้ได้คอมพิวเตอร์ที่เพียงพอและสามารถเอื้ออำนวยต่อการปฏิบัติงานได้อย่างเต็มประสิทธิภาพ	เครื่องคอมพิวเตอร์สำหรับงานประมวลผล แบบที่ ๑ * (จอแสดงภาพขนาดไม่น้อยกว่า ๑๙ นิ้ว) จำนวน ๔ เครื่อง	๑๐๐,๐๐๐	๑๐๐,๐๐๐	๑๐๐,๐๐๐	๑๐๐,๐๐๐	๑๐๐,๐๐๐	จำนวนคอมพิวเตอร์ที่ทันสมัยและเพียงพอสำหรับใช้ในการปฏิบัติงานให้เกิดประสิทธิภาพและประสิทธิผลสูงสุด	บุคลากรในสำนักงานเทศบาลตำบลนาแซงมีคอมพิวเตอร์สำหรับใช้ในการปฏิบัติงานอย่างเพียงพอและมีประสิทธิภาพ	สำนักปลัด
๙	จัดซื้อโต๊ะพับโฟมเก้าอี้กลมสำเร็จรูป	เพื่อให้ได้โต๊ะทำงานที่ใช้ในการปฏิบัติงานได้อย่างเต็มประสิทธิภาพ	โต๊ะพับโฟมเก้าอี้กลมสำเร็จรูป ขนาดเส้นผ่าศูนย์กลาง ๑๕๐ x ๗๕ ซม. จำนวน ๑ ตัว	๒,๕๐๐	๒,๕๐๐	๒,๕๐๐	๒,๕๐๐	๒,๕๐๐	มีโต๊ะสำหรับใช้ในการปฏิบัติงานอย่างมีประสิทธิภาพ	มีชุดโต๊ะทำงานที่เพียงพอและมีประสิทธิภาพในการใช้งาน	สำนักปลัด

รายละเอียดโครงการพัฒนา
แผนพัฒนาท้องถิ่น (พ.ศ. ๒๕๖๖ - ๒๕๗๐)
เทศบาลตำบลนาแซง

ก. ยุทธศาสตร์จังหวัดที่ ๕ รักษาความมั่นคงภายใน และการบริหารจัดการภาครัฐ

ข. ยุทธศาสตร์การพัฒนาขององค์กรปกครองส่วนท้องถิ่นในเขตจังหวัดที่ ๔ พัฒนาด้านการบริหารจัดการและส่งเสริมการมีส่วนร่วม

๗. ยุทธศาสตร์การพัฒนา อปท. ที่ ๗ ด้านการบริหารจัดการ

๗.๑ แผนงานบริหารงานทั่วไป

ที่	โครงการ	วัตถุประสงค์	เป้าหมาย (ผลผลิตของโครงการ)	งบประมาณ					ตัวชี้วัด (KPI)	ผลที่คาดว่าจะ ได้รับ	หน่วยงาน ที่รับผิดชอบหลัก
				๒๕๖๖	๒๕๖๗	๒๕๖๘	๒๕๖๙	๒๕๗๐			
๑๐	จัดซื้อโต๊ะพับพลาสติก ไฟเบอร์สีขาว (แบบขา พับเหล็ก)	เพื่อเพิ่มประสิทธิภาพ ในการปฏิบัติงานให้ เกิดประสิทธิภาพ และ เพื่อบริการประชาชน	โต๊ะพับพลาสติกไฟเบอร์ สีขาว (แบบขาพับเหล็ก ขนาด ๗๕*๑๘๐*๗๕ จำนวน ๑๐ ตัว	๒๐,๐๐๐	๒๐,๐๐๐	๒๐,๐๐๐	๒๐,๐๐๐	๒๐,๐๐๐	มีโต๊ะพับพลาสติก ไฟเบอร์สีขาว (แบบขาพับเหล็ก จำนวน ๑๐ ตัว	มีวัสดุอุปกรณ์ที่ เพียงพอสำหรับใช้ ในงานของ เทศบาล	สำนักปลัด
๑๑	จัดซื้อเครื่องปรับอากาศ แบบแยกส่วน (แบบ แขวน)	เพื่อสิ่งแวดล้อมในการ ปฏิบัติงานให้สำเร็จ ตามเป้าหมายปลดเปิด ประสิทธิภาพ และเพื่อ การบริการประชาชนผู้ มาติดต่อราชการ	เครื่องปรับอากาศ ขนาด ๑๘,๐๐๐ BTU ราคา จำนวน ๒ เครื่อง	๕๗,๒๐๐	๕๗,๒๐๐	๕๗,๒๐๐	๕๗,๒๐๐	๕๗,๒๐๐	มี เครื่องปรับอากาศ จำนวน ๒ เครื่อง ไว้ติดตั้งใน สำนักงาน	มีวัสดุอุปกรณ์ที่ เพียงพอสำหรับใช้ ในงานของ เทศบาล	สำนักปลัด
๑๒	จัดซื้อผ้าประดับตกแต่ง สถานที่	เพื่อจัดซื้อผ้าประดับ ตกแต่งสถานที่	ผ้าประดับตกแต่ง สถานที่ จำนวน ๑๐ ไม้	๒๐,๐๐๐	๒๐,๐๐๐	๒๐,๐๐๐	๒๐,๐๐๐	๒๐,๐๐๐	มีผ้าประดับ ตกแต่งสถานที่ จำนวน ๑๐ ไม้ ไว้สำหรับใช้ในงาน พิธี	มีวัสดุอุปกรณ์ที่ เพียงพอสำหรับใช้ ในงานของ เทศบาล	สำนักปลัด

รายละเอียดโครงการพัฒนา
แผนพัฒนาท้องถิ่น (พ.ศ. ๒๕๖๖ – ๒๕๗๐)
เทศบาลตำบลนาแซง

- ก. ยุทธศาสตร์จังหวัดที่ ๕ รักษาความมั่นคงภายใน และการบริหารจัดการภาครัฐ
 ข. ยุทธศาสตร์การพัฒนาขององค์กรปกครองส่วนท้องถิ่นในเขตจังหวัดที่ ๔ พัฒนาด้านการบริหารจัดการและส่งเสริมการมีส่วนร่วม
 ๗. ยุทธศาสตร์การพัฒนา อปท. ที่ ๗ ด้านการบริหารจัดการ
 ๗.๑ แผนงานบริหารงานทั่วไป

ที่	โครงการ	วัตถุประสงค์	เป้าหมาย (ผลผลิตของโครงการ)	งบประมาณ					ตัวชี้วัด (KPI)	ผลที่คาดว่าจะได้รับ	หน่วยงาน ที่รับผิดชอบหลัก
				๒๕๖๖	๒๕๖๗	๒๕๖๘	๒๕๖๙	๒๕๗๐			
๑๓	จัดซื้อตู้เหล็กแบบ ๒ บาน	เพื่อจ่ายเป็นค่าตู้เหล็กแบบ ๒ บาน จำนวน ๕ ตู้	ตู้เหล็กแบบ ๒ บาน จำนวน ๕ ตู้	๒๙,๕๐๐	๒๙,๕๐๐	๒๙,๕๐๐	๒๙,๕๐๐	๒๙,๕๐๐	มีวัสดุอุปกรณ์สำหรับใช้ในการปฏิบัติงานอย่างครบถ้วนมีประสิทธิภาพ	มีวัสดุอุปกรณ์ที่เพียงพอและมีประสิทธิภาพในการใช้งาน	สำนักปลัด กองคลัง
๑๔	ค่าบำรุงสันนิบาตเทศบาลแห่งประเทศไทย	ค่าบำรุงสันนิบาตเทศบาลแห่งประเทศไทย	ค่าบำรุงสันนิบาตเทศบาลแห่งประเทศไทย	๓๐,๐๐๐	๓๐,๐๐๐	๓๐,๐๐๐	๓๐,๐๐๐	๓๐,๐๐๐	มีวัสดุอุปกรณ์สำหรับใช้ในการปฏิบัติงานอย่างครบถ้วนมีประสิทธิภาพ	มีวัสดุอุปกรณ์ที่เพียงพอและมีประสิทธิภาพในการใช้งาน	กองคลัง

รายละเอียดโครงการพัฒนา
แผนพัฒนาท้องถิ่น (พ.ศ. ๒๕๖๖ – ๒๕๗๐)
เทศบาลตำบลนาแซง

- ก. ยุทธศาสตร์จังหวัดที่ ๕ รักษาความมั่นคงภายใน และการบริหารจัดการภาครัฐ
 ข. ยุทธศาสตร์การพัฒนาขององค์กรปกครองส่วนท้องถิ่นในเขตจังหวัดที่ ๔ พัฒนาด้านการบริหารจัดการและส่งเสริมการมีส่วนร่วม
 ๗. ยุทธศาสตร์การพัฒนา อปท. ที่ ๗ ด้านการบริหารจัดการ
 ๗.๑ แผนงานบริหารงานทั่วไป

ที่	โครงการ	วัตถุประสงค์	เป้าหมาย (ผลผลิตของโครงการ)	งบประมาณ					ตัวชี้วัด (KPI)	ผลที่คาดว่าจะได้รับ	หน่วยงาน ที่รับผิดชอบหลัก
				๒๕๖๖	๒๕๖๗	๒๕๖๘	๒๕๖๙	๒๕๗๐			
๑๕	โครงการส่งเสริมการจัดการความรู้ (KM)	เพื่อจ่ายเป็นค่าโครงการส่งเสริมการจัดการความรู้	พนักงานเจ้าหน้าที่เทศบาลตำบลนาแซง	๒๐,๐๐๐	๒๐,๐๐๐	๒๐,๐๐๐	๒๐,๐๐๐	๒๐,๐๐๐	ร้อยละของจำนวนพนักงานเจ้าหน้าที่เทศบาลตำบลนาแซงที่เข้าร่วมอบรม	พนักงานเจ้าหน้าที่เทศบาลได้รับความรู้จากถ่ายทอดในรูปแบบของความรู้ผ่านกิจกรรม (เล่าเรื่องกิจกรรม. แบ่งปันความรู้)	สำนักปลัด
๑๖	อุดหนุนโครงการศูนย์ปฏิบัติการร่วมในการช่วยเหลือประชาชน อปท. อำเภอเสลภูมิ	เพื่อจ่ายเป็นเงินอุดหนุนให้กับเทศบาลตำบลเสลภูมิ ในการปฏิบัติตามโครงการ	อุดหนุนโครงการศูนย์ปฏิบัติการร่วมในการช่วยเหลือประชาชน อปท. อำเภอเสลภูมิ อุดหนุนให้แก่เทศบาลตำบลเสลภูมิ	๑๐,๐๐๐	๒๐,๐๐๐	๑๐,๐๐๐	๑๐,๐๐๐	๑๐,๐๐๐	ระดับความพึงพอใจของประชาชนผู้ร้องขอความช่วยเหลือจากศูนย์	ศูนย์ปฏิบัติการมัตถุภาพในการให้ความช่วยเหลือประชาชนที่เดือดร้อนเพิ่มมากขึ้น	สำนักปลัด

รายละเอียดโครงการพัฒนา
แผนพัฒนาท้องถิ่น (พ.ศ. ๒๕๖๖ – ๒๕๗๐)
เทศบาลตำบลนาแซง

- ก. ยุทธศาสตร์จังหวัดที่ ๕ รักษาความมั่นคงภายใน และการบริหารจัดการภาครัฐ
ข. ยุทธศาสตร์การพัฒนาขององค์กรปกครองส่วนท้องถิ่นในเขตจังหวัดที่ ๔ พัฒนาด้านการบริหารจัดการและส่งเสริมการมีส่วนร่วม
๗. ยุทธศาสตร์การพัฒนา อปท. ที่ ๗ ด้านการบริหารจัดการ
๗.๑ แผนงานบริหารงานทั่วไป

ที่	โครงการ	วัตถุประสงค์	เป้าหมาย (ผลผลิตของโครงการ)	งบประมาณ					ตัวชี้วัด (KPI)	ผลที่คาดว่าจะได้รับ	หน่วยงาน ที่รับผิดชอบหลัก
				๒๕๖๖	๒๕๖๗	๒๕๖๘	๒๕๖๙	๒๕๗๐			
๑๗	การจัดการเลือกตั้ง	เพื่อจัดการเลือกตั้ง	ราษฎรผู้ใช้สิทธิลงคะแนนเสียงเลือกตั้ง	๕๐๐,๐๐๐	๕๐๐,๐๐๐	๕๐๐,๐๐๐	๕๐๐,๐๐๐	๕๐๐,๐๐๐	จำนวนร้อยละของราษฎรผู้ใช้สิทธิลงคะแนนเสียงเลือกตั้ง	เพื่อให้การจัดการเลือกตั้งเป็นไปตามระเบียบข้อกฎหมายว่าด้วยการเลือกตั้ง และส่งเสริมให้ประชาชนมีส่วนร่วมในระบอบประชาธิปไตยอันมีพระมหากษัตริย์ทรงเป็นประมุข	สำนักปลัด

รายละเอียดโครงการพัฒนา
แผนพัฒนาท้องถิ่น (พ.ศ. ๒๕๖๖ - ๒๕๗๐)
เทศบาลตำบลนาแซง

- ก. ยุทธศาสตร์จังหวัดที่ ๕ รักษาความมั่นคงภายใน และการบริหารจัดการภาครัฐ
 ข. ยุทธศาสตร์การพัฒนาขององค์กรปกครองส่วนท้องถิ่นในเขตจังหวัดที่ ๔ พัฒนาด้านการบริหารจัดการและส่งเสริมการมีส่วนร่วม
 ๗. ยุทธศาสตร์การพัฒนา อปท. ที่ ๗ ด้านการบริหารจัดการ
 ๗.๓ แผนงานอุตสาหกรรมและการโยธา

ที่	โครงการ	วัตถุประสงค์	เป้าหมาย (ผลผลิตของ โครงการ)	งบประมาณ					ตัวชี้วัด (KPI)	ผลที่คาดว่าจะได้รับ	หน่วยงาน ที่รับผิดชอบ หลัก
				๒๕๖๖	๒๕๖๗	๒๕๖๘	๒๕๖๙	๒๕๗๐			
๑	ค่าจ้างเหมาบริการ	เพื่อจ่ายเป็นค่าจ้างเหมาบุคคลธรรมดาหรือนิติบุคคล ให้ปฏิบัติงานภายในเทศบาลตำบลนาแซง	-จ้างเหมาบริการ -จ้างทำของ	๒,๘๐๐,๐๐๐	๒,๘๐๐,๐๐๐	๒,๘๐๐,๐๐๐	๒,๘๐๐,๐๐๐	๒,๘๐๐,๐๐๐	จ่ายค่าจ้างเหมาบริการแรงงานบุคคล และจ่ายค่าจ้างทำของ	-ค่าจ้างเหมาบริการ -ค่าจ้างทำของ	กองช่าง
๒	จัดซื้อเครื่องคอมพิวเตอร์ All in one สำหรับงานประมวลผล หน่วยประมวลผลกลาง (CPU) ไม่น้อยกว่า ๔ แกนหลัก	เพื่อจ่ายเป็นค่าเครื่องคอมพิวเตอร์ สำหรับงานประมวลผล แบบที่๑* จอขนาดไม่น้อยกว่า ๑๙ นิ้ว	เครื่องคอมพิวเตอร์ สำหรับงานประมวลผล จำนวน ๑ เครื่อง	๒๓,๐๐๐	๒๓,๐๐๐	๒๓,๐๐๐	๒๓,๐๐๐	๒๓,๐๐๐	มีวัสดุอุปกรณ์สำหรับการปฏิบัติงานอย่างครบถ้วนมีประสิทธิภาพ	มีวัสดุอุปกรณ์ที่เพียงพอและมีประสิทธิภาพในการใช้งาน	กองช่าง

รายละเอียดโครงการพัฒนา
แผนพัฒนาท้องถิ่น (พ.ศ. ๒๕๖๖ – ๒๕๗๐)
เทศบาลตำบลนาแซง

- ก. ยุทธศาสตร์จังหวัดที่ ๕ รักษาความมั่นคงภายใน และการบริหารจัดการภาครัฐ
 ข. ยุทธศาสตร์การพัฒนาขององค์กรปกครองส่วนท้องถิ่นในเขตจังหวัดที่ ๔ พัฒนาด้านการบริหารจัดการและส่งเสริมการมีส่วนร่วม
 ๗. ยุทธศาสตร์การพัฒนา อปท. ที่ ๗ ด้านการบริหารจัดการ
 ๗.๓ แผนงานอุตสาหกรรมและการโยธา

ที่	โครงการ	วัตถุประสงค์	เป้าหมาย (ผลผลิตของโครงการ)	งบประมาณ					ตัวชี้วัด (KPI)	ผลที่คาดว่าจะได้รับ	หน่วยงาน ที่รับผิดชอบหลัก
				๒๕๖๖	๒๕๖๗	๒๕๖๘	๒๕๖๙	๒๕๗๐			
๓	จัดซื้อเครื่องสแกนหาเหล็ก BOSCH รุ่น GMS120	เพื่อซื้อเครื่องสแกนหาเหล็ก BOSCH รุ่น GMS120	เครื่องสแกนหาเหล็ก BOSCH รุ่น GMS120 จำนวน 1 เครื่อง	๓,๕๐๐	๓,๕๐๐	๓,๕๐๐	๓,๕๐๐	๓,๕๐๐	มีวัสดุอุปกรณ์สำหรับใช้ในการปฏิบัติงานอย่างครบถ้วนมีประสิทธิภาพ	มีวัสดุอุปกรณ์ที่เพียงพอและมีประสิทธิภาพในการใช้งาน	กองช่าง
๔	จัดซื้อสว่านโรตารี MAKITA 28 มม. รุ่น HR2810	เพื่อจัดซื้อสว่านโรตารี MAKITA 28 มม. รุ่น HR2810	สว่านโรตารี MAKITA 28 มม. รุ่น HR2810 กำลังไฟ 800 วัตต์ จำนวน 1 เครื่อง	๑๕,๐๐๐	๑๕,๐๐๐	๑๕,๐๐๐	๑๕,๐๐๐	๑๕,๐๐๐	มีวัสดุอุปกรณ์สำหรับใช้ในการปฏิบัติงานอย่างครบถ้วนมีประสิทธิภาพ	มีวัสดุอุปกรณ์ที่เพียงพอและมีประสิทธิภาพในการใช้งาน	กองช่าง
๕	จัดซื้อบันไดไฟเบอร์กลาส อเนกประสงค์	เพื่อจัดซื้อบันไดไฟเบอร์กลาส อเนกประสงค์	บันไดไฟเบอร์กลาส อเนกประสงค์ จำนวน ๑ ตัว	๑๐,๐๐๐	๑๐,๐๐๐	๑๐,๐๐๐	๑๐,๐๐๐	๑๐,๐๐๐	มีวัสดุอุปกรณ์สำหรับใช้ในการปฏิบัติงานอย่างครบถ้วน มีประสิทธิภาพ	มีวัสดุอุปกรณ์ที่เพียงพอและมีประสิทธิภาพในการใช้งาน	กองช่าง

รายละเอียดโครงการพัฒนา
แผนพัฒนาท้องถิ่น (พ.ศ. ๒๕๖๖ - ๒๕๗๐)
เทศบาลตำบลนาแซง

- ก. ยุทธศาสตร์จังหวัดที่ ๕ รักษาความมั่นคงภายใน และการบริหารจัดการภาครัฐ
ข. ยุทธศาสตร์การพัฒนาขององค์กรปกครองส่วนท้องถิ่นในเขตจังหวัดที่ ๔ พัฒนาด้านการบริหารจัดการและส่งเสริมการมีส่วนร่วม
๗. ยุทธศาสตร์การพัฒนา อปท. ที่ ๗ ด้านการบริหารจัดการ
๗.๓ แผนงานอุตสาหกรรมและการโยธา

ที่	โครงการ	วัตถุประสงค์	เป้าหมาย (ผลผลิตของโครงการ)	งบประมาณ					ตัวชี้วัด (KPI)	ผลที่คาดว่าจะ ได้รับ	หน่วยงาน ที่รับผิดชอบหลัก
				๒๕๖๖	๒๕๖๗	๒๕๖๘	๒๕๖๙	๒๕๗๐			
๖	จัดซื้อมัลติมิเตอร์ ดิจิตอล รุ่น 1009	เพื่อจัดซื้อมัลติมิเตอร์ ดิจิตอล รุ่น 1009	มัลติมิเตอร์ ดิจิตอล รุ่น 1009 จอ LED แสดงค่า ได้ถึง 4000 หลัก	๑,๕๐๐	๑,๕๐๐	๑,๕๐๐	๑,๕๐๐	๑,๕๐๐	มีวัสดุอุปกรณ์ สำหรับใช้ในการ ปฏิบัติงานอย่าง ครบถ้วน มี ประสิทธิภาพ	มีวัสดุอุปกรณ์ที่ เพียงพอและมี ประสิทธิภาพใน การใช้งาน	กองช่าง
๗	จัดซื้อชุดแบบหล่อ คอนกรีต	เพื่อจัดซื้อชุดแบบหล่อ คอนกรีต ขนาด ๑๕x๑๕x๑๕	ชุดแบบหล่อคอนกรีต จำนวน ๑ ชุด	๘,๐๐๐	๘,๐๐๐	๘,๐๐๐	๘,๐๐๐	๘,๐๐๐	มีวัสดุอุปกรณ์ สำหรับใช้ในการ ปฏิบัติงานอย่าง ครบถ้วน มี ประสิทธิภาพ	มีวัสดุอุปกรณ์ที่ เพียงพอและมี ประสิทธิภาพใน การใช้งาน	กองช่าง
๘	จัดซื้อคลิปแอมป์ UNT-T คลิปแอมป์ แคล้ม มิเตอร์ มิเตอร์วัดไฟ ดิจิตอล	เพื่อจัดซื้อคลิปแอมป์ UNT-T คลิปแอมป์ แคล ลัมมิเตอร์ มิเตอร์วัด ไฟดิจิตอล	คลิปแอมป์ UNT-T คลิป แอมป์ แคล้มมิเตอร์ มิเตอร์วัดไฟดิจิตอล	๒,๐๐๐	๒,๐๐๐	๒,๐๐๐	๒,๐๐๐	๒,๐๐๐	มีวัสดุอุปกรณ์ สำหรับใช้ในการ ปฏิบัติงานอย่าง ครบถ้วน มี ประสิทธิภาพ	มีวัสดุอุปกรณ์ที่ เพียงพอและมี ประสิทธิภาพใน การใช้งาน	กองช่าง

รายละเอียดโครงการพัฒนา
แผนพัฒนาท้องถิ่น (พ.ศ. ๒๕๖๖ - ๒๕๗๐)
เทศบาลตำบลนาแซง

- ก. ยุทธศาสตร์จังหวัดที่ ๕ รักษาความมั่นคงภายใน และการบริหารจัดการภาครัฐ
ข. ยุทธศาสตร์การพัฒนาขององค์กรปกครองส่วนท้องถิ่นในเขตจังหวัดที่ ๔ พัฒนาด้านการบริหารจัดการและส่งเสริมการมีส่วนร่วม
๗. ยุทธศาสตร์การพัฒนา อปท. ที่ ๗ ด้านการบริหารจัดการ
๗.๓ แผนงานอุตสาหกรรมและการโยธา

ที่	โครงการ	วัตถุประสงค์	เป้าหมาย (ผลผลิตของโครงการ)	งบประมาณ					ตัวชี้วัด (KPI)	ผลที่คาดว่าจะได้รับ	หน่วยงาน ที่รับผิดชอบหลัก
				๒๕๖๖	๒๕๖๗	๒๕๖๘	๒๕๖๙	๒๕๗๐			
๙	จัดซื้อชุดไขควงไฟฟ้า Makita DF001DW	เพื่อจัดซื้อชุดไข ควงไฟฟ้า Makita DF001DW	ชุดไขควงไฟฟ้า Makita DF001DW ประกอบด้วย - ข้อต่อ - แกนอแดปเตอร์ ลูก บล็อก - ดอกไขควง ลูกบล็อก - ดอกไขควงข้ออ่อน สปริง - ดอกไขควง Makita รุ่น B-30483 -ดอกไขควง Makita ขนาด 2x6.5 มิลลิเมตร	๒,๐๐๐	๒,๐๐๐	๒,๐๐๐	๒,๐๐๐	๒,๐๐๐	มีวัสดุอุปกรณ์ สำหรับใช้ในการ ปฏิบัติงานอย่าง ครบถ้วน มี ประสิทธิภาพ	มีวัสดุอุปกรณ์ที่ เพียงพอและมี ประสิทธิภาพในการใช้ งาน	กองช่าง

รายละเอียดโครงการพัฒนา
ที่นำมาจากแผนพัฒนาหมู่บ้านและแผนพัฒนาชุมชน
แผนพัฒนาท้องถิ่น (พ.ศ. ๒๕๖๖ – ๒๕๗๐)
เทศบาลตำบลนาแซง

- ก. ยุทธศาสตร์จังหวัดที่ ๒ ยกระดับการท่องเที่ยว การบริการ การค้า และการลงทุน
ข. ยุทธศาสตร์การพัฒนาขององค์กรปกครองส่วนท้องถิ่นในเขตจังหวัดที่ ๑ พัฒนาด้านโครงสร้างพื้นฐาน
๑. ยุทธศาสตร์การพัฒนา อปท. ที่ ๑ ด้านโครงสร้างพื้นฐาน

๑.๑ แผนงานอุตสาหกรรมและการโยธา

ที่	โครงการ	วัตถุประสงค์	เป้าหมาย (ผลผลิตของโครงการ)	งบประมาณ					ตัวชี้วัด (KPI)	ผลที่คาดว่าจะได้รับ	ที่มาของโครงการ	หน่วยงานรับผิดชอบหลัก
				๒๕๖๖	๒๕๖๗	๒๕๖๘	๒๕๖๙	๒๕๗๐				
๑	โครงการก่อสร้างถนน คสล. หมู่ที่ ๑	เพื่อความสะดวกรวดเร็ว และปลอดภัยของประชาชนในการสัญจรไปมา	จากบ้านนางสุนันทาถึงสะพานหนองนาแขวง ส่วนที่เหลือ ม.๑ ถนนกว้างประมาณ ๕ เมตร ยาวประมาณ ๕๐ เมตร	๓๐๐,๐๐๐	๓๐๐,๐๐๐	๓๐๐,๐๐๐	๓๐๐,๐๐๐	๓๐๐,๐๐๐	ปริมาณงานที่สำเร็จตามเป้าหมายที่กำหนด	ประชาชนได้รับความสะดวกและรวดเร็วในการสัญจรไปมา	แผนชุมชน/แผนพัฒนาหมู่บ้าน หมู่ที่ ๑	เทศบาล
๒	โครงการก่อสร้างถนน คสล. หมู่ที่ ๑	เพื่อความสะดวกรวดเร็ว และปลอดภัยของประชาชนในการสัญจรไปมา	จากหลักบ้านรอบนอก ม.๑ ถนนกว้างประมาณ ๔ เมตร ยาวประมาณ ๓๐๐ เมตร	๒๐๐,๐๐๐	๒๐๐,๐๐๐	๒๐๐,๐๐๐	๒๐๐,๐๐๐	๒๐๐,๐๐๐	ปริมาณงานที่สำเร็จตามเป้าหมายที่กำหนด	ประชาชนได้รับความสะดวกและรวดเร็วในการสัญจรไปมา	แผนชุมชน/แผนพัฒนาหมู่บ้าน หมู่ที่ ๑	เทศบาล
๓	โครงการก่อสร้างร่องระบายน้ำ ตัว B	เพื่อป้องกันและแก้ไขปัญหาน้ำท่วมขังที่เป็นอุปสรรคต่อการสัญจรไปมา	จากบ้านนางคันสนีย์ถึงบ้านนางสายสมร ยาวประมาณ ๑๕๐ เมตร	๔๐๐,๐๐๐	๔๐๐,๐๐๐	๔๐๐,๐๐๐	๔๐๐,๐๐๐	๔๐๐,๐๐๐	ปริมาณงานที่สำเร็จตามเป้าหมายที่กำหนด	เพื่อระบายน้ำเสียจากชุมชนให้ไหลสะดวกไม่เป็นแหล่งเพาะพันธุ์ยุง	แผนชุมชน/แผนพัฒนาหมู่บ้าน หมู่ที่ ๑	เทศบาล

รายละเอียดโครงการพัฒนา
ที่นำมาจากแผนพัฒนาหมู่บ้านและแผนพัฒนาชุมชน
แผนพัฒนาท้องถิ่น (พ.ศ. ๒๕๖๖ - ๒๕๗๐)
เทศบาลตำบลนาแซง

แบบ ผ. ๐๒/๑

- ก. ยุทธศาสตร์จังหวัดที่ ๒ ยกระดับการท่องเที่ยว การบริการ การค้า และการลงทุน
ข. ยุทธศาสตร์การพัฒนาขององค์กรปกครองส่วนท้องถิ่นในเขตจังหวัดที่ ๑ พัฒนาด้านโครงสร้างพื้นฐาน
๑. ยุทธศาสตร์การพัฒนา อปท. ที่ ๑ ด้านโครงสร้างพื้นฐาน

๑.๑ แผนงานอุตสาหกรรมและการโยธา

ที่	โครงการ	วัตถุประสงค์	เป้าหมาย (ผลผลิตของโครงการ)	งบประมาณ					ตัวชี้วัด (KPI)	ผลที่คาดว่าจะ ได้รับ	ที่มาของ โครงการ	หน่วยงานรับ ผิดชอบหลัก
				๒๕๖๖	๒๕๖๗	๒๕๖๘	๒๕๖๙	๒๕๗๐				
๔	โครงการขุดลอกหนองบักก้อน	เพื่อปรับปรุงแหล่งน้ำธรรมชาติให้เก็บกักน้ำไว้เพียงพอต่อการอุปโภคบริโภคและเพื่อการเกษตร	โครงการขุดลอกหนองบักก้อนส่วนที่เหลือ ม.๑ ขนาด ๑๓ ไร่ เฉลี่ยลึก ๓ เมตร	๕๐๐,๐๐๐	๕๐๐,๐๐๐	๕๐๐,๐๐๐	๕๐๐,๐๐๐	๕๐๐,๐๐๐	ปริมาณงานที่สำเร็จตามเป้าหมายที่กำหนด	เพื่อเป็นแหล่งน้ำใช้ในการเกษตร	แผนชุมชน/แผนพัฒนาหมู่บ้าน หมู่ที่ ๑	เทศบาล
๕	โครงการซ่อมแซมถนนดินลูกรัง	เพื่อปรับปรุงเส้นทางคมนาคมให้ประชาชนสัญจรไปมาและเพื่อใช้เป็นเส้นทางเข้าสู่พื้นที่การเกษตร	ซ่อมแซมถนนลูกรังจากประตูระบายน้ำหนองนาแซง ถึงโคกอีขวัญถนนกว้างประมาณ ๔ เมตร ยาวประมาณ ๑,๐๐๐ เมตร	๒๐๐,๐๐๐	๒๐๐,๐๐๐	๒๐๐,๐๐๐	๒๐๐,๐๐๐	๒๐๐,๐๐๐	ปริมาณงานที่สำเร็จตามเป้าหมายที่กำหนด	ประชาชนจะได้รับความสะดวกในการขนส่งและลดอุบัติเหตุ	แผนชุมชน/แผนพัฒนาหมู่บ้าน หมู่ที่ ๑	เทศบาล
๖	โครงการก่อสร้างร่องระบายน้ำ	เพื่อป้องกันและแก้ไขปัญหาน้ำท่วมขังที่เป็นอุปสรรคต่อการสัญจรไปมา	รูปตัวยูพร้อมฝาปิดจากบ้านนางทองสุข ถึงบ้านนางรองแก้ว ส่วนที่เหลือ ยาวประมาณ ๕๐ เมตร	๓๐๐,๐๐๐	๓๐๐,๐๐๐	๓๐๐,๐๐๐	๓๐๐,๐๐๐	๓๐๐,๐๐๐	ปริมาณงานที่สำเร็จตามเป้าหมายที่กำหนด	เพื่อระบายน้ำเสียจากชุมชนให้ไหลสะดวกไม่เป็นแหล่งเพาะพันธุ์ยุง	แผนชุมชน/แผนพัฒนาหมู่บ้าน หมู่ที่ ๑	เทศบาล

รายละเอียดโครงการพัฒนา
ที่นำมาจากแผนพัฒนาหมู่บ้านและแผนพัฒนาชุมชน
แผนพัฒนาท้องถิ่น (พ.ศ. ๒๕๖๖ - ๒๕๗๐)
เทศบาลตำบลนาแซง

- ก. ยุทธศาสตร์จังหวัดที่ ๒ ยกระดับการท่องเที่ยว การบริการ การค้า และการลงทุน
ข. ยุทธศาสตร์การพัฒนาขององค์กรปกครองส่วนท้องถิ่นในเขตจังหวัดที่ ๑ พัฒนาด้านโครงสร้างพื้นฐาน

๑. ยุทธศาสตร์การพัฒนา อปท. ที่ ๑ ด้านโครงสร้างพื้นฐาน

๑.๑ แผนงานอุตสาหกรรมและการโยธา

ที่	โครงการ	วัตถุประสงค์	เป้าหมาย (ผลผลิตของโครงการ)	งบประมาณ					ตัวชี้วัด (KPI)	ผลที่คาดว่าจะได้รับ	ที่มาของโครงการ	หน่วยงานรับผิดชอบหลัก
				๒๕๖๖	๒๕๖๗	๒๕๖๘	๒๕๖๙	๒๕๗๐				
๗	โครงการซ่อมแซมถนนลูกรัง	เพื่อปรับปรุงเส้นทางคมนาคมให้ประชาชนสัญจรไปมาและเพื่อใช้เป็นเส้นทางเข้าสู่พื้นที่การเกษตร	ซ่อมแซมถนนลูกรังจากหลักบ้านนาแซง ม.๑ ถึงประตูระบายน้ำหนองนาแซง ม.๑ ถนนกว้างประมาณ ๔ เมตร ยาวประมาณ ๒๐๐ เมตร	๒๐๐,๐๐๐	๒๐๐,๐๐๐	๒๐๐,๐๐๐	๒๐๐,๐๐๐	๒๐๐,๐๐๐	ปริมาณงานที่สำเร็จตามเป้าหมายที่กำหนด	ประชาชนได้รับความสะดวกรวดเร็วในการสัญจร	แผนชุมชน/แผนพัฒนาหมู่บ้าน หมู่ที่ ๑	เทศบาล
๘	โครงการก่อสร้างถนน คสล. หมู่ที่ ๓	เพื่อความสะดวกรวดเร็ว และปลอดภัยของประชาชนในการสัญจรไปมา	จุดเริ่มต้นโครงการ จากบ้าน นางอุดมลักษณ์ อุนาศรี ถึงบ้าน นายคำ อุดมทรัพย์	๒๕๐,๐๐๐	๒๕๐,๐๐๐	๒๕๐,๐๐๐	๒๕๐,๐๐๐	๒๕๐,๐๐๐	ปริมาณงานที่สำเร็จตามเป้าหมายที่กำหนด	๑.พระคุณเจ้า บิณฑบาต สะดวกรวมทั้งชาวบ้าน ๒.จะไม่มีน้ำขังลดอุบัติเหตุ	แผนชุมชน/แผนพัฒนาหมู่บ้าน หมู่ที่ ๓	เทศบาล

รายละเอียดโครงการพัฒนา
ที่นำมาจากแผนพัฒนาหมู่บ้านและแผนพัฒนาชุมชน
แผนพัฒนาท้องถิ่น (พ.ศ. ๒๕๖๖ - ๒๕๗๐)
เทศบาลตำบลนาแซง

แบบ ผ. ๐๒/๑

- ก. ยุทธศาสตร์จังหวัดที่ ๒ ยุทธศาสตร์การท่องเที่ยว การบริการ การค้า และการลงทุน
ข. ยุทธศาสตร์การพัฒนาขององค์กรปกครองส่วนท้องถิ่นในเขตจังหวัดที่ ๑ พัฒนาด้านโครงสร้างพื้นฐาน
๑. ยุทธศาสตร์การพัฒนา อปท. ที่ ๑ ด้านโครงสร้างพื้นฐาน

๑.๑ แผนงานอุตสาหกรรมและการโยธา

ที่	โครงการ	วัตถุประสงค์	เป้าหมาย (ผลผลิตของโครงการ)	งบประมาณ					ตัวชี้วัด (KPI)	ผลที่คาดว่าจะได้รับ	ที่มาของโครงการ	หน่วยงานรับผิดชอบหลัก
				๒๕๖๖	๒๕๖๗	๒๕๖๘	๒๕๖๙	๒๕๗๐				
๙	โครงการก่อสร้างถนน คสล. จากหมู่ที่ ๓ ถึงหมู่ที่ ๖	เพื่อความสะดวก รวดเร็ว และปลอดภัยของประชาชนในการสัญจรไปมา	จุดเริ่มต้นโครงการ จากบ้านโนนปลาขามหมู่ที่ ๓ ถึง บ้านหนองสิม หมู่ที่ ๖	๓๗๐,๐๐๐	๓๗๐,๐๐๐	๓๗๐,๐๐๐	๓๗๐,๐๐๐	๓๗๐,๐๐๐	ปริมาณงานที่สำเร็จตามเป้าหมายที่กำหนด	ประชาชน/นักเรียนได้รับความสะดวกและรวดเร็วในการสัญจรไปมา	แผนชุมชน/แผนพัฒนาหมู่บ้าน หมู่ที่ ๓	เทศบาล
๑๐	ย้ายท่อส่งน้ำประปา	เพื่อความสะดวกของระบบน้ำประปาในการบริการประชาชน	จากที่เดิมย้ายไปหนองน้ำทางด้านทิศตะวันตก	๕๐๐,๐๐๐	๕๐๐,๐๐๐	๕๐๐,๐๐๐	๕๐๐,๐๐๐	๕๐๐,๐๐๐	ปริมาณงานที่สำเร็จตามเป้าหมายที่กำหนด	ประชาชนได้รับความสะดวกและรวดเร็วในการใช้น้ำทั้งสองหมู่บ้าน	แผนชุมชน/แผนพัฒนาหมู่บ้าน หมู่ที่ ๓	เทศบาล
๑๑	โครงการขยายไฟฟ้าภาคการเกษตร	เพื่อให้เกษตรกรมีไฟฟ้าที่เพียงพอในการทำการเกษตร	ครอบคลุมทุกครัวเรือน	๕๐๐,๐๐๐	๕๐๐,๐๐๐	๕๐๐,๐๐๐	๕๐๐,๐๐๐	๕๐๐,๐๐๐	ปริมาณงานที่สำเร็จตามเป้าหมายที่กำหนด	ประชาชนมีไฟฟ้าใช้เพื่อการเกษตรและให้แสงสว่างพื้นที่การเกษตร	แผนชุมชน/แผนพัฒนาหมู่บ้าน หมู่ที่ ๓	เทศบาล

รายละเอียดโครงการพัฒนา
 ที่นำมาจากแผนพัฒนาหมู่บ้านและแผนพัฒนาชุมชน
 แผนพัฒนาท้องถิ่น (พ.ศ. ๒๕๖๖ - ๒๕๗๐)
 เทศบาลตำบลนาแซง

- ก. ยุทธศาสตร์จังหวัดที่ ๒ ยกระดับการท่องเที่ยว การบริการ การค้า และการลงทุน
 ข. ยุทธศาสตร์การพัฒนาขององค์กรปกครองส่วนท้องถิ่นในเขตจังหวัดที่ ๑ พัฒนาด้านโครงสร้างพื้นฐาน
 ๑. ยุทธศาสตร์การพัฒนา อปท. ที่ ๑ ด้านโครงสร้างพื้นฐาน
 ๑.๑ แผนงานอุตสาหกรรมและการโยธา

ที่	โครงการ	วัตถุประสงค์	เป้าหมาย (ผลผลิตของโครงการ)	งบประมาณ					ตัวชี้วัด (KPI)	ผลที่คาดว่าจะได้รับ	ที่มาของโครงการ	หน่วยงานรับผิดชอบหลัก
				๒๕๖๖	๒๕๖๗	๒๕๖๘	๒๕๖๙	๒๕๗๐				
๑๒	โครงการวางท่อส่งน้ำใต้ดินจากลำน้ำยังถึงลำน้ำห้วยบุงเบา	เพื่อให้ประชาชนมีน้ำใช้เพียงพอต่อการอุปโภคและการเกษตร	จุดเริ่มต้นลำน้ำยังสิ้นสุดที่ลำน้ำห้วยบุงเบา ระยะทาง ๑,๕๐๐ เมตร	๕๐๐,๐๐๐	๕๐๐,๐๐๐	๕๐๐,๐๐๐	๕๐๐,๐๐๐	๕๐๐,๐๐๐	ปริมาณงานที่สำเร็จตามเป้าหมายที่กำหนด	ประชาชนหมู่ที่ ๔ และหมู่ที่ ๘ มีน้ำใช้ดูแลแล้ว	แผนชุมชน/แผนพัฒนาหมู่บ้าน หมู่ที่ ๔	เทศบาล
๑๓	โครงการขุดลอกหนองบุงให้ลึก	เพื่อให้ประชาชนมีน้ำใช้เพียงพอต่อการอุปโภคและการเกษตร	เริ่มจากบ้าน นายเดือน ใจสุข ไปสิ้นสุดสวนนางทองสุข ใค่นุ่นกา ระยะทาง ๑,๐๐๐ เมตร	๕๐๐,๐๐๐	๕๐๐,๐๐๐	๕๐๐,๐๐๐	๕๐๐,๐๐๐	๕๐๐,๐๐๐	ปริมาณงานที่สำเร็จตามเป้าหมายที่กำหนด	ประชาชนมีน้ำใช้ดูแลแล้ว	แผนชุมชน/แผนพัฒนาหมู่บ้าน หมู่ที่ ๔	เทศบาล
๑๔	โครงการก่อสร้างร่องระบายน้ำพร้อมฝาปิด	เพื่อป้องกันแก้ไขปัญหาน้ำท่วมขังที่เป็นอุปสรรคต่อการสัญจรไปมา	จุดเริ่มต้นจากบ้าน นางมาลา พิมพ์แก้ว สิ้นสุดที่บ้านนายบุญธรรม ศรีษะ	๒๐๐,๐๐๐	๒๐๐,๐๐๐	๒๐๐,๐๐๐	๒๐๐,๐๐๐	๒๐๐,๐๐๐	ปริมาณงานที่สำเร็จตามเป้าหมายที่กำหนด	น้ำไม่ท่วมขัง ไม่มียุ้งลาย	แผนชุมชน/แผนพัฒนาหมู่บ้าน หมู่ที่ ๔	เทศบาล

รายละเอียดโครงการพัฒนา
ที่นำมาจากแผนพัฒนาหมู่บ้านและแผนพัฒนาชุมชน
แผนพัฒนาท้องถิ่น (พ.ศ. ๒๕๖๖ - ๒๕๗๐)
เทศบาลตำบลนาแซง

แบบ ผ. ๐๒/๑

ก. ยุทธศาสตร์จังหวัดที่ ๒ ยกระดับการท่องเที่ยว การบริการ การค้า และการลงทุน
ข. ยุทธศาสตร์การพัฒนาขององค์กรปกครองส่วนท้องถิ่นในเขตจังหวัดที่ ๑ พัฒนาด้านโครงสร้างพื้นฐาน

๑. ยุทธศาสตร์การพัฒนา อปท. ที่ ๑ ด้านโครงสร้างพื้นฐาน

๑.๑ แผนงานอุตสาหกรรมและการโยธา

ที่	โครงการ	วัตถุประสงค์	เป้าหมาย (ผลผลิตของโครงการ)	งบประมาณ					ตัวชี้วัด (KPI)	ผลที่คาดว่าจะได้รับ	ที่มาของโครงการ	หน่วยงานรับผิดชอบหลัก
				๒๕๖๖	๒๕๖๗	๒๕๖๘	๒๕๖๙	๒๕๗๐				
๑๕	โครงการก่อสร้างร่องระบายน้ำรูปตัวยูพร้อมฝาปิด	เพื่อป้องกันและแก้ไขปัญหาน้ำท่วมขังที่เป็นอุปสรรคต่อการสัญจรไปมา	จุดเริ่มต้นจากศาลาประชาคม สิ้นสุดที่บ้านนายหนูเดิน ไค่นูนกา ระยะทาง ๕๐๐ เมตร	๒๐๐,๐๐๐	๒๐๐,๐๐๐	๒๐๐,๐๐๐	๒๐๐,๐๐๐	๒๐๐,๐๐๐	ปริมาณงานที่สำเร็จตามเป้าหมายที่กำหนด	หมู่บ้านสะอาดไม่มีน้ำขัง	แผนชุมชน/แผนพัฒนาหมู่บ้าน หมู่ที่ ๔	เทศบาล
๑๖	โครงการก่อสร้างร่องระบายน้ำรูปตัวยูพร้อมฝาปิด	เพื่อป้องกันและแก้ไขปัญหาน้ำท่วมขังที่เป็นอุปสรรคต่อการสัญจรไปมา	จุดเริ่มต้นจาก บ้านนางบัวลา สุดสน ถึงบ้านนางसान ปากวิเศษ ระยะทาง ๑๕๐ เมตร	๒๐๐,๐๐๐	๒๐๐,๐๐๐	๒๐๐,๐๐๐	๒๐๐,๐๐๐	๒๐๐,๐๐๐	ปริมาณงานที่สำเร็จตามเป้าหมายที่กำหนด	หมู่บ้านสะอาดไม่มีน้ำท่วมขัง	แผนชุมชน/แผนพัฒนาหมู่บ้าน หมู่ที่ ๔	เทศบาล
๑๗	โครงการทำถนนลูกรัง	เพื่อปรับปรุงเส้นทางคมนาคมให้ประชาชนสัญจรไปมาและเพื่อใช้เป็นเส้นทางเข้าสู่นพื้นที่การเกษตร	เริ่มต้นจากบ้านนางนันทนา บัวลี ถึงหนองโพธิ์ใต้ ระยะทาง ๑๕๐๐ เมตร	๕๐๐,๐๐๐	๕๐๐,๐๐๐	๕๐๐,๐๐๐	๕๐๐,๐๐๐	๕๐๐,๐๐๐	ปริมาณงานที่สำเร็จตามเป้าหมายที่กำหนด	เดินทางสะดวกลดการเกิดอุบัติเหตุ	แผนชุมชน/แผนพัฒนาหมู่บ้าน หมู่ที่ ๔	เทศบาล

รายละเอียดโครงการพัฒนา
ที่นำมาจากแผนพัฒนาหมู่บ้านและแผนพัฒนาชุมชน
แผนพัฒนาท้องถิ่น (พ.ศ. ๒๕๖๖ - ๒๕๗๐)
เทศบาลตำบลนาแซง

แบบ ผ. ๐๒/๑

- ก. ยุทธศาสตร์จังหวัดที่ ๒ ยุทธศาสตร์การท่องเที่ยว การบริการ การค้า และการลงทุน
ข. ยุทธศาสตร์การพัฒนาขององค์กรปกครองส่วนท้องถิ่นในเขตจังหวัดที่ ๑ พัฒนาด้านโครงสร้างพื้นฐาน

๑. ยุทธศาสตร์การพัฒนา อปท. ที่ ๑ ด้านโครงสร้างพื้นฐาน

๑.๑ แผนงานอุตสาหกรรมและการโยธา

ที่	โครงการ	วัตถุประสงค์	เป้าหมาย (ผลผลิตของโครงการ)	งบประมาณ					ตัวชี้วัด (KPI)	ผลที่คาดว่าจะ ได้รับ	ที่มาของ โครงการ	หน่วยงานรับ ผิดชอบหลัก
				๒๕๖๖	๒๕๖๗	๒๕๖๘	๒๕๖๙	๒๕๗๐				
๑๘	โครงการทำถนนลูกรัง	เพื่อปรับปรุงเส้นทางคมนาคมให้ประชาชนสัญจรไปมาและเพื่อใช้เป็นเส้นทางเข้าสู่พื้นที่การเกษตร	จุดเริ่มต้นจากบ้านนางนันทนา บัวลี ถึงบ้านนางสนิท พูลเพิ่ม ระยะทาง ๑๕๐๐ เมตร	๕๐๐,๐๐๐	๕๐๐,๐๐๐	๕๐๐,๐๐๐	๕๐๐,๐๐๐	๕๐๐,๐๐๐	ปริมาณงานที่สำเร็จตามเป้าหมายที่กำหนด	เดินทางสะดวกลดการเกิดอุบัติเหตุ	แผนชุมชน/แผนพัฒนาหมู่บ้าน หมู่ที่ ๔	เทศบาล
๑๙	โครงการก่อสร้างร่องระบายน้ำตัวยูพร้อมฝาบิิด	เพื่อป้องกันและแก้ไขปัญหาน้ำท่วมขังที่เป็นอุปสรรคต่อการสัญจรไปมา	เริ่มต้นจากบ้านนายจำลอง ไชยนต์ ถึงบ้านนายบุญลุด บุดรพรม ระยะทาง ๒๐๐ เมตร	๒๐๐,๐๐๐	๒๐๐,๐๐๐	๒๐๐,๐๐๐	๒๐๐,๐๐๐	๒๐๐,๐๐๐	ปริมาณงานที่สำเร็จตามเป้าหมายที่กำหนด	หมู่บ้านสะอาดน้ำไม่ท่วมขัง	แผนชุมชน/แผนพัฒนาหมู่บ้าน หมู่ที่ ๔	เทศบาล
๒๐	โครงการทำคอนกรีตฝายน้ำล้นระหว่างหนองประปากับหนองโพธิ์ใต้	เพื่อให้ประชาชนมีน้ำเพียงพอต่อการอุปโภคบริโภคและการเกษตร	เริ่มต้นจากหนองประปาเชื่อมหนองโพธิ์ใต้ สิ้นสุดหนองโพธิ์ใต้ กว้าง ๖ เมตร ยาว ๓๐ เมตร	๒๐๐,๐๐๐	๒๐๐,๐๐๐	๒๐๐,๐๐๐	๒๐๐,๐๐๐	๒๐๐,๐๐๐	ปริมาณงานที่สำเร็จตามเป้าหมายที่กำหนด	เก็บน้ำไว้ใช้ในฤดูแล้ง	แผนชุมชน/แผนพัฒนาหมู่บ้าน หมู่ที่ ๔	เทศบาล

รายละเอียดโครงการพัฒนา
ที่นำมาจากแผนพัฒนาหมู่บ้านและแผนพัฒนาชุมชน
แผนพัฒนาท้องถิ่น (พ.ศ. ๒๕๖๖ – ๒๕๗๐)
เทศบาลตำบลนาแซง

- ก. ยุทธศาสตร์จังหวัดที่ ๒ ยกระดับการท่องเที่ยว การบริการ การค้า และการลงทุน
ข. ยุทธศาสตร์การพัฒนาขององค์กรปกครองส่วนท้องถิ่นในเขตจังหวัดที่ ๑ พัฒนาด้านโครงสร้างพื้นฐาน
๑. ยุทธศาสตร์การพัฒนา อปท. ที่ ๑ ด้านโครงสร้างพื้นฐาน

๑.๑ แผนงานอุตสาหกรรมและการโยธา

ที่	โครงการ	วัตถุประสงค์	เป้าหมาย (ผลผลิตของโครงการ)	งบประมาณ					ตัวชี้วัด (KPI)	ผลที่คาดว่าจะได้รับ	ที่มาของ โครงการ	หน่วยงานรับ ผิดชอบหลัก
				๒๕๖๖	๒๕๖๗	๒๕๖๘	๒๕๖๙	๒๕๗๐				
๒๑	โครงการปรับปรุงท่อประปารอบหมู่บ้าน	เพื่อให้ประชาชนมีน้ำเพียงพอต่อการอุปโภคบริโภค	รอบหมู่บ้าน บ้านบุงเบา หมู่ที่ ๔	๒๐๐,๐๐๐	๒๐๐,๐๐๐	๒๐๐,๐๐๐	๒๐๐,๐๐๐	๒๐๐,๐๐๐	ปริมาณงานที่สำเร็จตามเป้าหมายที่กำหนด	น้ำประปาไหลสะดวก	แผนชุมชน/แผนพัฒนาหมู่บ้าน หมู่ที่ ๔	เทศบาล
๒๒	โครงการวางท่อจุดดับเพลิง	เพื่อป้องกันและควบคุมการเกิดอัคคีภัย	รอบหมู่บ้าน บ้านบุงเบา หมู่ที่ ๔ จำนวน ๔ จุด	๕๐๐,๐๐๐	๕๐๐,๐๐๐	๕๐๐,๐๐๐	๕๐๐,๐๐๐	๕๐๐,๐๐๐	ปริมาณงานที่สำเร็จตามเป้าหมายที่กำหนด	ป้องกันอัคคีภัยในหมู่บ้าน	แผนชุมชน/แผนพัฒนาหมู่บ้าน หมู่ที่ ๔	เทศบาล
๒๓	โครงการขยายเขตไฟฟ้าเพื่อการเกษตร	เกษตรกรมีไฟฟ้าในการทำการเกษตร และให้แสงสว่างเพียงพอ	ครอบคลุมหมู่บ้านหมู่ที่ ๕	๓๐๐,๐๐๐	๓๐๐,๐๐๐	๓๐๐,๐๐๐	๓๐๐,๐๐๐	๓๐๐,๐๐๐	ปริมาณงานที่สำเร็จตามเป้าหมายที่กำหนด	ประชาชนมีไฟฟ้าเพียงพอในการทำการเกษตร และให้แสงสว่าง	แผนชุมชน/แผนพัฒนาหมู่บ้าน หมู่ที่ ๕	เทศบาล

รายละเอียดโครงการพัฒนา
ที่นำมาจากแผนพัฒนาหมู่บ้านและแผนพัฒนาชุมชน
แผนพัฒนาท้องถิ่น (พ.ศ. ๒๕๖๖ - ๒๕๗๐)
เทศบาลตำบลนาแซง

ก. ยุทธศาสตร์จังหวัดที่ ๒ ยกระดับการท่องเที่ยว การบริการ การค้า และการลงทุน
ข. ยุทธศาสตร์การพัฒนาขององค์กรปกครองส่วนท้องถิ่นในเขตจังหวัดที่ ๑ พัฒนาด้านโครงสร้างพื้นฐาน

๑. ยุทธศาสตร์การพัฒนา อปท. ที่ ๑ ด้านโครงสร้างพื้นฐาน

๑.๑ แผนงานอุตสาหกรรมและการโยธา

ที่	โครงการ	วัตถุประสงค์	เป้าหมาย (ผลผลิตของโครงการ)	งบประมาณ					ตัวชี้วัด (KPI)	ผลที่คาดว่าจะได้รับ	ที่มาของ โครงการ	หน่วยงานรับ ผิดชอบหลัก
				๒๕๖๖	๒๕๖๗	๒๕๖๘	๒๕๖๙	๒๕๗๐				
๒๔	โครงการก่อสร้างถนนคอนกรีตเสริมเหล็ก	เพื่อความสะดวก รวดเร็ว และปลอดภัยของประชาชนในการสัญจรไปมา	จุดเริ่มต้นจากสวนยางข้างบ้านนายสำรวม ไค่นุ่นสิงห์ ถึงถนนไปห้วยเจริญ	๙๐,๐๐๐	๙๐,๐๐๐	๙๐,๐๐๐	๙๐,๐๐๐	๙๐,๐๐๐	ปริมาณงานที่สำเร็จตามเป้าหมายที่กำหนด	ประชาชนเดินทางสะดวก อุบัติเหตุลดลง	แผนชุมชน/แผนพัฒนาหมู่บ้าน หมู่ที่ ๕	เทศบาล
๒๕	โครงการถนนลูกรังเพื่อการเกษตร	เพื่อความสะดวก รวดเร็ว และปลอดภัยของประชาชนในการสัญจรไปมา	จุดเริ่มต้นจากคลองส่งน้ำถึงประตูน้ำยัง	๕๐๐,๐๐๐	๕๐๐,๐๐๐	๕๐๐,๐๐๐	๕๐๐,๐๐๐	๕๐๐,๐๐๐	ปริมาณงานที่สำเร็จตามเป้าหมายที่กำหนด	ประชาชนได้รับความสะดวกและรวดเร็วในการสัญจรไปมา และเข้าพื้นที่การเกษตร	แผนชุมชน/แผนพัฒนาหมู่บ้าน หมู่ที่ ๕	เทศบาล

รายละเอียดโครงการพัฒนา
ที่นำมาจากแผนพัฒนาหมู่บ้านและแผนพัฒนาชุมชน
แผนพัฒนาท้องถิ่น (พ.ศ. ๒๕๖๖ - ๒๕๗๐)
เทศบาลตำบลนาแซง

ก. ยุทธศาสตร์จังหวัดที่ ๒ ยกระดับการท่องเที่ยว การบริการ การค้า และการลงทุน

ข. ยุทธศาสตร์การพัฒนาขององค์กรปกครองส่วนท้องถิ่นในเขตจังหวัดที่ ๑ พัฒนาด้านโครงสร้างพื้นฐาน

๑. ยุทธศาสตร์การพัฒนา อปท. ที่ ๑ ด้านโครงสร้างพื้นฐาน

๑.๑ แผนงานอุตสาหกรรมและการโยธา

ที่	โครงการ	วัตถุประสงค์	เป้าหมาย (ผลผลิตของโครงการ)	งบประมาณ					ตัวชี้วัด (KPI)	ผลที่คาดว่าจะได้รับ	ที่มาของโครงการ	หน่วยงานรับผิดชอบหลัก
				๒๕๖๖	๒๕๖๗	๒๕๖๘	๒๕๖๙	๒๕๗๐				
๒๖	โครงการก่อสร้างถนนคอนกรีตเสริมเหล็ก	เพื่อความสะดวกรวดเร็ว และปลอดภัยของประชาชนในการสัญจรไปมา	จุดเริ่มต้นจากบ้านนางนิจ จารี ถึงถนนลาดยาง	๘๐,๐๐๐	๘๐,๐๐๐	๘๐,๐๐๐	๘๐,๐๐๐	๘๐,๐๐๐	ปริมาณงานที่สำเร็จตามเป้าหมายที่กำหนด	ประชาชนได้รับความสะดวกรวดเร็วในการสัญจรไปมา ลดอุบัติเหตุ	แผนชุมชน/แผนพัฒนาหมู่บ้าน หมู่ที่ ๕	เทศบาล
๒๗	โครงการก่อสร้างถนนคอนกรีตเสริมเหล็ก	เพื่อความสะดวกรวดเร็ว และปลอดภัยของประชาชนในการสัญจรไปมา	จุดเริ่มต้นโครงการจากบ้านหนองสิม ถึงบ้านโนนปลาขาว	๕๐๐,๐๐๐	๕๐๐,๐๐๐	๕๐๐,๐๐๐	๕๐๐,๐๐๐	๕๐๐,๐๐๐	ปริมาณงานที่สำเร็จตามเป้าหมายที่กำหนด	ประชาชนได้รับความสะดวกรวดเร็วในการสัญจรไปมา ลดอุบัติเหตุ	แผนชุมชน/แผนพัฒนาหมู่บ้าน หมู่ที่ ๖	เทศบาล
๒๘	โครงการไฟฟ้าส่องสว่างตามแนวถนน	เพื่อให้มีระบบไฟฟ้าที่ได้มาตรฐานเพื่อการขยายตัวของชุมชน	จุดบ้านนายโกศล เขียวน้ำชุ่ม ถึงจุดตัดบ้านหนองสิม พัฒนาราม	๒๐๐,๐๐๐	๒๐๐,๐๐๐	๒๐๐,๐๐๐	๒๐๐,๐๐๐	๒๐๐,๐๐๐	ปริมาณงานที่สำเร็จตามเป้าหมายที่กำหนด	ประชาชนมีไฟฟ้าเพียงพอต่อการเกษตรและให้แสงสว่าง	แผนชุมชน/แผนพัฒนาหมู่บ้าน หมู่ที่ ๖	เทศบาล

รายละเอียดโครงการพัฒนา
ที่นำมาจากแผนพัฒนาหมู่บ้านและแผนพัฒนาชุมชน
แผนพัฒนาท้องถิ่น (พ.ศ. ๒๕๖๖ - ๒๕๗๐)
เทศบาลตำบลนาแซง

แบบ ผ. ๐๒/๑

- ก. ยุทธศาสตร์จังหวัดที่ ๒ ยกระดับการท่องเที่ยว การบริการ การค้า และการลงทุน
 ข. ยุทธศาสตร์การพัฒนาขององค์กรปกครองส่วนท้องถิ่นในเขตจังหวัดที่ ๑ พัฒนาด้านโครงสร้างพื้นฐาน
 ๑. ยุทธศาสตร์การพัฒนา อปท. ที่ ๑ ด้านโครงสร้างพื้นฐาน
 ๑.๑ แผนงานอุตสาหกรรมและการโยธา

ที่	โครงการ	วัตถุประสงค์	เป้าหมาย (ผลผลิตของโครงการ)	งบประมาณ					ตัวชี้วัด (KPI)	ผลที่คาดว่าจะได้รับ	ที่มาของโครงการ	หน่วยงานรับผิดชอบหลัก
				๒๕๖๖	๒๕๖๗	๒๕๖๘	๒๕๖๙	๒๕๗๐				
๒๙	โครงการ คลองส่งน้ำ โนนชัยศรี ถึงท่ากกบก	เพื่อให้ประชาชนมี น้ำเพียงพอต่อการ อุปโภคบริโภค	ต่อจากคลองส่งน้ำตำบล โนนชัยศรี ถึงท่ากกบก บ้านหนองสิม	๕๐๐,๐๐๐	๕๐๐,๐๐๐	๕๐๐,๐๐๐	๕๐๐,๐๐๐	๕๐๐,๐๐๐	ปริมาณงานที่ สำเร็จตาม เป้าหมายที่ กำหนด	ประชาชนมีน้ำ เพียงพอต่อ การอุปโภค บริโภคและ เพื่อ การเกษตร	แผนชุมชน/ แผนพัฒนา หมู่บ้าน หมู่ที่ ๖	เทศบาล
๓๐	โครงการ ถนนคัน ดินพร้อม เทลูกรัง	เพื่อความสะดวก รวดเร็ว และ ปลอดภัยของ ประชาชนในการ สัญจรไปมา	จากถนนหนองสิม ถึง ไค่นุ่นถึงนานายประมวล ถึง นางทองอิทร์	๕๐๐,๐๐๐	๕๐๐,๐๐๐	๕๐๐,๐๐๐	๕๐๐,๐๐๐	๕๐๐,๐๐๐	ปริมาณงานที่ สำเร็จตาม เป้าหมายที่ กำหนด	ประชาชน ได้รับความ สะดวกและ รวดเร็วในการ สัญจรไปมาลด อุบัติเหตุ	แผนชุมชน/ แผนพัฒนา หมู่บ้าน หมู่ที่ ๖	เทศบาล
๓๑	โครงการ ก่อสร้าง คอนกรีต เสริมเหล็ก (ยกระดับ)	เพื่อความสะดวก รวดเร็ว และ ปลอดภัยของ ประชาชนในการ สัญจรไปมา	จุดเริ่มต้นจากโรงเรียน บ้านไค่นุ่นฯ ถึง หน้า บ้านนายอัมพร โพธิ์ ละคร กว้าง ๕ เมตร ยาว ๒๐๐ เมตร	๔๐๐,๐๐๐	๔๐๐,๐๐๐	๔๐๐,๐๐๐	๔๐๐,๐๐๐	๔๐๐,๐๐๐	ปริมาณงานที่ สำเร็จตาม เป้าหมายที่ กำหนด	ประชาชน ได้รับความ สะดวก ปลอดภัยใน การสัญจรไป มาลดอุบัติเหตุ	แผนชุมชน/ แผนพัฒนา หมู่บ้าน หมู่ที่ ๗	เทศบาล

รายละเอียดโครงการพัฒนา
ที่นำมาจากแผนพัฒนาหมู่บ้านและแผนพัฒนาชุมชน
แผนพัฒนาท้องถิ่น (พ.ศ. ๒๕๖๖ – ๒๕๗๐)
เทศบาลตำบลนาแซง

ก. ยุทธศาสตร์จังหวัดที่ ๒ ยกระดับการท่องเที่ยว การบริการ การค้า และการลงทุน
ข. ยุทธศาสตร์การพัฒนาขององค์กรปกครองส่วนท้องถิ่นในเขตจังหวัดที่ ๑ พัฒนาด้านโครงสร้างพื้นฐาน

๑. ยุทธศาสตร์การพัฒนา อปท. ที่ ๑ ด้านโครงสร้างพื้นฐาน

๑.๑ แผนงานอุตสาหกรรมและการโยธา

ที่	โครงการ	วัตถุประสงค์	เป้าหมาย (ผลผลิตของโครงการ)	งบประมาณ					ตัวชี้วัด (KPI)	ผลที่คาดว่าจะได้รับ	ที่มาของโครงการ	หน่วยงานรับผิดชอบหลัก
				๒๕๖๖	๒๕๖๗	๒๕๖๘	๒๕๖๙	๒๕๗๐				
๓๒	โครงการก่อสร้างร่องระบายน้ำรูปตัวยู	เพื่อป้องกันและแก้ไขปัญหาน้ำท่วมขังที่เป็นอุปสรรคต่อการสัญจรไปมา	จุดเริ่มต้นจากหน้าบ้าน นายอุดม จงกล ถึง หน้าบ้านนายน้อย พลมนตรี ยาว ๑๖๐ เมตร	๒๘๘,๐๐๐	๒๘๘,๐๐๐	๒๘๘,๐๐๐	๒๘๘,๐๐๐	๒๘๘,๐๐๐	ปริมาณงานที่สำเร็จตามเป้าหมายที่กำหนด	ป้องกัน/ลดปัญหาน้ำท่วมขัง และแก้ไขปัญหาน้ำเสีย	แผนชุมชน/แผนพัฒนาหมู่บ้าน หมู่ที่ ๗	เทศบาล
๓๓	โครงการก่อสร้างร่องระบายน้ำรูปตัวยู	เพื่อป้องกันและแก้ไขปัญหาน้ำท่วมขังที่เป็นอุปสรรคต่อการสัญจรไปมา	จุดเริ่มต้นจากหน้าบ้าน น.ส.พอน บุตรพรม ถึง หน้าบ้านนายสะอาด สุดพังยาง ยาว ๑๘๐ เมตร	๓๐๐,๐๐๐	๓๐๐,๐๐๐	๓๐๐,๐๐๐	๓๐๐,๐๐๐	๓๐๐,๐๐๐	ปริมาณงานที่สำเร็จตามเป้าหมายที่กำหนด	ป้องกัน/ลดปัญหาน้ำท่วมขัง และแก้ไขปัญหาน้ำเสีย	แผนชุมชน/แผนพัฒนาหมู่บ้าน หมู่ที่ ๗	เทศบาล
๓๔	โครงการก่อสร้างร่องระบายน้ำรูปตัวยู	เพื่อป้องกันและแก้ไขปัญหาน้ำท่วมขังที่เป็นอุปสรรคต่อการสัญจรไปมา	จุดเริ่มต้นจากหน้าบ้าน นางบุญเพ็ง วงศ์อนุ ถึง หน้าบ้าน นายบวร ไค่นุ่นน้อย ยาว ๑๘๐ เมตร	๓๐๐,๐๐๐	๓๐๐,๐๐๐	๓๐๐,๐๐๐	๓๐๐,๐๐๐	๓๐๐,๐๐๐	ปริมาณงานที่สำเร็จตามเป้าหมายที่กำหนด	ป้องกัน/ลดปัญหาน้ำท่วมขัง และแก้ไขปัญหาน้ำเสีย	แผนชุมชน/แผนพัฒนาหมู่บ้าน หมู่ที่ ๗	เทศบาล

รายละเอียดโครงการพัฒนา
ที่นำมาจากแผนพัฒนาหมู่บ้านและแผนพัฒนาชุมชน
แผนพัฒนาท้องถิ่น (พ.ศ. ๒๕๖๖ – ๒๕๗๐)
เทศบาลตำบลนาแซง

- ก. ยุทธศาสตร์จังหวัดที่ ๒ ยกระดับการท่องเที่ยว การบริการ การค้า และการลงทุน
ข. ยุทธศาสตร์การพัฒนาขององค์กรปกครองส่วนท้องถิ่นในเขตจังหวัดที่ ๑ พัฒนาด้านโครงสร้างพื้นฐาน
๑. ยุทธศาสตร์การพัฒนา อปท. ที่ ๑ ด้านโครงสร้างพื้นฐาน

๑.๑ แผนงานอุตสาหกรรมและการโยธา

ที่	โครงการ	วัตถุประสงค์	เป้าหมาย (ผลผลิตของโครงการ)	งบประมาณ					ตัวชี้วัด (KPI)	ผลที่คาดว่าจะได้รับ	ที่มาของโครงการ	หน่วยงานรับผิดชอบหลัก
				๒๕๖๖	๒๕๖๗	๒๕๖๘	๒๕๖๙	๒๕๗๐				
๓๕	โครงการก่อสร้างร่องระบายน้ำรูปตัวยู	เพื่อป้องกันและแก้ไขปัญหาน้ำท่วมขังที่เป็นอุปสรรคต่อการสัญจรไปมา	จุดเริ่มต้นจากหน้าบ้านนางบุญเพ็ง วงศ์อนุ ถึงหน้าบ้าน นายบวร ไค่นุ่นน้อย ยาว ๑๘๐ เมตร	๓๐๐,๐๐๐	๓๐๐,๐๐๐	๓๐๐,๐๐๐	๓๐๐,๐๐๐	๓๐๐,๐๐๐	ปริมาณงานที่สำเร็จตามเป้าหมายที่กำหนด	ป้องกัน/ลดปัญหาน้ำท่วมขัง และแก้ไขปัญหาน้ำเสีย	แผนชุมชน/แผนพัฒนาหมู่บ้าน หมู่ที่ ๗	เทศบาล
๓๖	โครงการก่อสร้างร่องระบายน้ำรูปตัวยู	เพื่อป้องกันและแก้ไขปัญหาน้ำท่วมขังที่เป็นอุปสรรคต่อการสัญจรไปมา	จุดเริ่มต้นโครงการจากหน้าบ้าน นายธงไชย ไค่นุ่นกา ถึงหน้าบ้านนางทองคำ กุทธิซารี ยาว ๑๘๐ เมตร	๓๐๐,๐๐๐	๓๐๐,๐๐๐	๓๐๐,๐๐๐	๓๐๐,๐๐๐	๓๐๐,๐๐๐	ปริมาณงานที่สำเร็จตามเป้าหมายที่กำหนด	ป้องกัน/ลดปัญหาน้ำท่วมขัง และแก้ไขปัญหาน้ำเสีย	แผนชุมชน/แผนพัฒนาหมู่บ้าน หมู่ที่ ๗	เทศบาล
๓๗	โครงการก่อสร้างร่องระบายน้ำรูปตัวยู	เพื่อป้องกันและแก้ไขปัญหาน้ำท่วมขังที่เป็นอุปสรรคต่อการสัญจรไปมา	จุดเริ่มต้นจากหน้าบ้านนางเกศินี โสภานไฮ ถึงหน้าบ้าน นายบุญมี ไค่นุ่นกา ยาว ๑๐๐ เมตร	๑๕๐,๐๐๐	๑๕๐,๐๐๐	๑๕๐,๐๐๐	๑๕๐,๐๐๐	๑๕๐,๐๐๐	ปริมาณงานที่สำเร็จตามเป้าหมายที่กำหนด	ป้องกัน/ลดปัญหาน้ำท่วมขัง และแก้ไขปัญหาน้ำเสีย	แผนชุมชน/แผนพัฒนาหมู่บ้าน หมู่ที่ ๗	เทศบาล

รายละเอียดโครงการพัฒนา
ที่นำมาจากแผนพัฒนาหมู่บ้านและแผนพัฒนาชุมชน
แผนพัฒนาท้องถิ่น (พ.ศ. ๒๕๖๖ - ๒๕๗๐)
เทศบาลตำบลนาแซง

แบบ ผ. ๐๒/๑

- ก. ยุทธศาสตร์จังหวัดที่ ๒ ยกระดับการท่องเที่ยว การบริการ การค้า และการลงทุน
 ข. ยุทธศาสตร์การพัฒนาขององค์กรปกครองส่วนท้องถิ่นในเขตจังหวัดที่ ๑ พัฒนาด้านโครงสร้างพื้นฐาน
 ๑. ยุทธศาสตร์การพัฒนา อปท. ที่ ๑ ด้านโครงสร้างพื้นฐาน
 ๑.๑ แผนงานอุตสาหกรรมและการโยธา

ที่	โครงการ	วัตถุประสงค์	เป้าหมาย (ผลผลิตของโครงการ)	งบประมาณ					ตัวชี้วัด (KPI)	ผลที่คาดว่าจะ ได้รับ	ที่มาของ โครงการ	หน่วยงานรับ ผิดชอบหลัก
				๒๕๖๖	๒๕๖๗	๒๕๖๘	๒๕๖๙	๒๕๗๐				
๓๘	โครงการ ขยายเขต ไฟฟ้าเพื่อ การเกษตร	เกษตรกรมีไฟฟ้า ในการทำ การเกษตร และให้ แสงสว่างเพียงพอ	จุดเริ่มต้นจากหน้า โรงเรียนบ้านไค่นุ่นฯ ถึง พั่งนังหันลำน้ำยัง ระยะ ๑,๖๐๐ เมตร	๕๐๐,๐๐๐	๕๐๐,๐๐๐	๕๐๐,๐๐๐	๕๐๐,๐๐๐	๕๐๐,๐๐๐	ปริมาณงาน ที่สำเร็จตาม เป้าหมายที่ กำหนด	ประชาชนมี ไฟฟ้าเพียงพอใน การทำ การเกษตรและ ให้แสงสว่าง	แผนชุมชน/ แผนพัฒนา หมู่บ้าน หมู่ที่ ๗	เทศบาล
๓๙	โครงการ ขยายเขต ไฟฟ้าเพื่อ การเกษตร	เกษตรกรมีไฟฟ้า ในการทำ การเกษตร และให้ แสงสว่างเพียงพอ	จุดเริ่มต้นจากหน้า โรงเรียนบ้านไค่นุ่นฯ ถึง เขตติดต่อตำบลโนนไชย ศรี ระยะ ๓๐๐ เมตร	๙๐,๐๐๐	๙๐,๐๐๐	๙๐,๐๐๐	๙๐,๐๐๐	๙๐,๐๐๐	ปริมาณงาน ที่สำเร็จตาม เป้าหมายที่ กำหนด	ประชาชนมี ไฟฟ้าเพียงพอใน การทำ การเกษตรและ ให้แสงสว่าง	แผนชุมชน/ แผนพัฒนา หมู่บ้าน หมู่ที่ ๗	เทศบาล
๔๐	โครงการ ขยายเขต ไฟฟ้า สว่างตาม ถนนตลอด แนว เส้นทาง	เพื่อให้แสงสว่าง ตามแนวถนน สะดวกในการ สัญจรไปมาและ เพื่อความ ปลอดภัยยาม วิกาล	ตามถนนตลอดแนว เส้นทาง หมู่ที่ ๗	๕๐๐,๐๐๐	๕๐๐,๐๐๐	๕๐๐,๐๐๐	๕๐๐,๐๐๐	๕๐๐,๐๐๐	ปริมาณงาน ที่สำเร็จตาม เป้าหมายที่ กำหนด	ประชาชนได้รับ แสงสว่าง เพียงพอในการ ใช้ถนนและ ความปลอดภัย ยามวิกาล	แผนชุมชน/ แผนพัฒนา หมู่บ้าน หมู่ที่ ๗	เทศบาล

รายละเอียดโครงการพัฒนา
 ที่นำมาจากแผนพัฒนาหมู่บ้านและแผนพัฒนาชุมชน
 แผนพัฒนาท้องถิ่น (พ.ศ. ๒๕๖๖ – ๒๕๗๐)
 เทศบาลตำบลนาแซง

- ก. ยุทธศาสตร์จังหวัดที่ ๒ ยุทธศาสตร์การท่องเที่ยว การบริการ การค้า และการลงทุน
 ข. ยุทธศาสตร์การพัฒนาขององค์กรปกครองส่วนท้องถิ่นในเขตจังหวัดที่ ๑ พัฒนาด้านโครงสร้างพื้นฐาน
 ๑. ยุทธศาสตร์การพัฒนา อปท. ที่ ๑ ด้านโครงสร้างพื้นฐาน

๑.๑ แผนงานอุตสาหกรรมและการโยธา

ที่	โครงการ	วัตถุประสงค์	เป้าหมาย (ผลผลิตของโครงการ)	งบประมาณ					ตัวชี้วัด (KPI)	ผลที่คาดว่าจะ จะได้รับ	ที่มาของ โครงการ	หน่วยงานรับ ผิดชอบหลัก
				๒๕๖๖	๒๕๖๗	๒๕๖๘	๒๕๖๙	๒๕๗๐				
๔๑	โครงการ ซ่อมแซม ถนนดิน ลูกรัง	เพื่อความสะดวก รวดเร็ว และ ปลอดภัยของ ประชาชนในการ สัญจรไปมา	จุดเริ่มต้นโครงการจาก หน้าบ้านนายอุดม สาระ คำ ถึง เขตติดต่อตำบล โนนชัยศรี ระยะทาง ๔๐๐ เมตร	๖๐,๐๐๐	๖๐,๐๐๐	๖๐,๐๐๐	๖๐,๐๐๐	๖๐,๐๐๐	ปริมาณงานที่ สำเร็จตาม เป้าหมายที่ กำหนด	ประชาชนได้รับ ความสะดวก และปลอดภัยใน การสัญจรไปมา ลดอุบัติเหตุ	แผนชุมชน/ แผนพัฒนา หมู่บ้าน หมู่ที่ ๗	เทศบาล
๔๒	โครงการ ซ่อมแซม ถนนดิน ลูกรัง	เพื่อความสะดวก รวดเร็ว และ ปลอดภัยของ ประชาชนในการ สัญจรไปมา	จุดเริ่มต้นจากที่นา นาย ทวี พลมนตรี ถึง เขต ติดต่อตำบลโนนชัยศรี ระยะทาง ๔๐๐ เมตร	๖๐,๐๐๐	๖๐,๐๐๐	๖๐,๐๐๐	๖๐,๐๐๐	๖๐,๐๐๐	ปริมาณงานที่ สำเร็จตาม เป้าหมายที่ กำหนด	ประชาชนได้รับ ความสะดวก และปลอดภัยใน การสัญจรไปมา ลดอุบัติเหตุ	แผนชุมชน/ แผนพัฒนา หมู่บ้าน หมู่ที่ ๗	เทศบาล
๔๓	โครงการขุด ลอกหนอง ไฟไหม้	เพื่อให้ประชาชนมี แหล่งน้ำเพื่อการอุป โภคบริโภคและ การเกษตร	หนองสาธารณประโยชน์ ๘ ไร่	๕๐๐,๐๐๐	๕๐๐,๐๐๐	๕๐๐,๐๐๐	๕๐๐,๐๐๐	๕๐๐,๐๐๐	ปริมาณงานที่ สำเร็จตาม เป้าหมายที่ กำหนด	ประชาชนมี แหล่งน้ำไว้ใช้ใน การอุปโภค บริโภค เป็น แหล่งอาหาร และเพื่อ การเกษตร	แผนชุมชน/ แผนพัฒนา หมู่บ้าน หมู่ที่ ๗	เทศบาล

รายละเอียดโครงการพัฒนา
ที่นำมาจากแผนพัฒนาหมู่บ้านและแผนพัฒนาชุมชน
แผนพัฒนาท้องถิ่น (พ.ศ. ๒๕๖๖ – ๒๕๗๐)
เทศบาลตำบลนาแซง

- ก. ยุทธศาสตร์จังหวัดที่ ๒ ยกระดับการท่องเที่ยว การบริการ การค้า และการลงทุน
ข. ยุทธศาสตร์การพัฒนาขององค์กรปกครองส่วนท้องถิ่นในเขตจังหวัดที่ ๑ พัฒนาด้านโครงสร้างพื้นฐาน
๑. ยุทธศาสตร์การพัฒนา อปท. ที่ ๑ ด้านโครงสร้างพื้นฐาน
๑.๑ แผนงานอุตสาหกรรมและการโยธา

ที่	โครงการ	วัตถุประสงค์	เป้าหมาย (ผลผลิตของโครงการ)	งบประมาณ					ตัวชี้วัด (KPI)	ผลที่คาดว่าจะได้รับ	ที่มาของโครงการ	หน่วยงานรับผิดชอบหลัก
				๒๕๖๖	๒๕๖๗	๒๕๖๘	๒๕๖๙	๒๕๗๐				
๔๔	โครงการขยายเขตไฟฟ้ารอบหมู่บ้าน	เพื่อให้แสงสว่างตามแนวถนน สะดวกในการสัญจรไปมาและเพื่อความปลอดภัยยามวิกาล	ในชุมชน หมู่ที่ ๙	๔๐,๐๐๐	๔๐,๐๐๐	๔๐,๐๐๐	๔๐,๐๐๐	๔๐,๐๐๐	ปริมาณงานที่สำเร็จตามเป้าหมาย	ประชาชนได้รับแสงสว่างเพียงพอในการใช้ถนนและความปลอดภัยยามวิกาล	แผนชุมชน/แผนพัฒนาหมู่บ้าน หมู่ที่ ๙	เทศบาล
๔๕	โครงการร่องระบายน้ำรอบหมู่บ้าน	เพื่อป้องกันและแก้ไขปัญหาน้ำท่วมขังที่เป็นอุปสรรคต่อการสัญจรไปมา	ในชุมชน หมู่ที่ ๙	๑๐,๐๐๐	๑๐,๐๐๐	๑๐,๐๐๐	๑๐,๐๐๐	๑๐,๐๐๐	ปริมาณงานที่สำเร็จตามเป้าหมาย	ประชาชนได้รับความสะดวกและรวดเร็วในการสัญจรไปมาและลดอุบัติเหตุ	แผนชุมชน/แผนพัฒนาหมู่บ้าน หมู่ที่ ๙	เทศบาล

รายละเอียดโครงการพัฒนา
ที่นำมาจากแผนพัฒนาหมู่บ้านและแผนพัฒนาชุมชน
แผนพัฒนาท้องถิ่น (พ.ศ. ๒๕๖๖ – ๒๕๗๐)
เทศบาลตำบลนาแซง

- ก. ยุทธศาสตร์จังหวัดที่ ๒ ยกระดับการท่องเที่ยว การบริการ การค้า และการลงทุน
ข. ยุทธศาสตร์การพัฒนาขององค์กรปกครองส่วนท้องถิ่นในเขตจังหวัดที่ ๑ พัฒนาด้านโครงสร้างพื้นฐาน
๑. ยุทธศาสตร์การพัฒนา อปท. ที่ ๑ ด้านโครงสร้างพื้นฐาน
๑.๑ แผนงานอุตสาหกรรมและการโยธา

ที่	โครงการ	วัตถุประสงค์	เป้าหมาย (ผลผลิตของโครงการ)	งบประมาณ					ตัวชี้วัด (KPI)	ผลที่คาดว่าจะได้รับ	ที่มาของโครงการ	หน่วยงานรับผิดชอบหลัก
				๒๕๖๖	๒๕๖๗	๒๕๖๘	๒๕๖๙	๒๕๗๐				
๔๖	โครงการก่อสร้างถนนคอนกรีตเสริมเหล็กและร่องระบายน้ำหมู่ที่ ๑๑	เพื่อความสะดวก รวดเร็ว และปลอดภัยของประชาชนในการสัญจรไปมา	เส้นทางบ้านนางสวย ถึง ดงกมล ระยะทางประมาณ ๕๐๐ เมตร	๕๐๐,๐๐๐	๕๐๐,๐๐๐	๕๐๐,๐๐๐	๕๐๐,๐๐๐	๕๐๐,๐๐๐	ปริมาณงานที่สำเร็จตามเป้าหมาย	ประชาชนได้รับความสะดวกและรวดเร็วในการสัญจรไปมา	แผนชุมชน/แผนพัฒนาหมู่บ้าน หมู่ที่ ๑๑	เทศบาล
๔๗	โครงการก่อสร้างร่องระบายน้ำรูปตัวยู	เพื่อป้องกันและแก้ไขปัญหาน้ำท่วมขังที่เป็นอุปสรรคต่อการสัญจรไปมา	จากบ้านนายทองสุข วงศ์อนุ ถึงบ้านนายอ่อน พูลเพิ่ม	๒๐๐,๐๐๐	๒๐๐,๐๐๐	๒๐๐,๐๐๐	๒๐๐,๐๐๐	๒๐๐,๐๐๐	ปริมาณงานที่สำเร็จตามเป้าหมาย	ป้องกัน/ลดปัญหาน้ำท่วมขัง และแก้ไขปัญหาน้ำเสีย	แผนชุมชน/แผนพัฒนาหมู่บ้าน หมู่ที่ ๑๑	เทศบาล

รายละเอียดโครงการพัฒนา
 ที่นำมาจากแผนพัฒนาหมู่บ้านและแผนพัฒนาชุมชน
 แผนพัฒนาท้องถิ่น (พ.ศ. ๒๕๖๖ - ๒๕๗๐)
 เทศบาลตำบลนาแซง

- ก. ยุทธศาสตร์จังหวัดที่ ๒ ยกระดับการท่องเที่ยว การบริการ การค้า และการลงทุน
 ข. ยุทธศาสตร์การพัฒนาขององค์กรปกครองส่วนท้องถิ่นในเขตจังหวัดที่ ๑ พัฒนาด้านโครงสร้างพื้นฐาน
 ๑. ยุทธศาสตร์การพัฒนา อปท. ที่ ๑ ด้านโครงสร้างพื้นฐาน
 ๑.๑ แผนงานอุตสาหกรรมและการโยธา

ที่	โครงการ	วัตถุประสงค์	เป้าหมาย (ผลผลิตของโครงการ)	งบประมาณ					ตัวชี้วัด (KPI)	ผลที่คาดว่าจะได้รับ	ที่มาของโครงการ	หน่วยงานรับผิดชอบหลัก
				๒๕๖๖	๒๕๖๗	๒๕๖๘	๒๕๖๙	๒๕๗๐				
๔๘	โครงการก่อสร้างร่องระบายน้ำรูปตัวยู	เพื่อป้องกันและแก้ไขปัญหาน้ำท่วมขังที่เป็นอุปสรรคต่อการสัญจรไปมา	จากบ้านนางเจียรระโนเพ็งคง ถึง บ้านนายบุญมี วงศ์อนุ	๑๐๐,๐๐๐	๑๐๐,๐๐๐	๑๐๐,๐๐๐	๑๐๐,๐๐๐	๑๐๐,๐๐๐	ปริมาณงานที่สำเร็จตามเป้าหมาย	ป้องกัน/ลดปัญหาน้ำท่วมขัง และแก้ไขปัญหาน้ำเสีย	แผนชุมชน/แผนพัฒนาหมู่บ้าน หมู่ที่ ๑๑	เทศบาล
๔๙	โครงการก่อสร้างร่องระบายน้ำรูปตัวยู	เพื่อป้องกันและแก้ไขปัญหาน้ำท่วมขังที่เป็นอุปสรรคต่อการสัญจรไปมา	จากบ้าน อ.จินตนา จันทรโคตร ถึง บ้านนายประดิษฐ์ พูลเพิ่ม	๓๐๐,๐๐๐	๓๐๐,๐๐๐	๓๐๐,๐๐๐	๓๐๐,๐๐๐	๓๐๐,๐๐๐	ปริมาณงานที่สำเร็จตามเป้าหมาย	ป้องกัน/ลดปัญหาน้ำท่วมขัง และแก้ไขปัญหาน้ำเสีย	แผนชุมชน/แผนพัฒนาหมู่บ้าน หมู่ที่ ๑๑	เทศบาล
๕๐	โครงการก่อสร้างถนน คสล. หมู่ที่ ๑	เพื่อความสะดวกรวดเร็ว และปลอดภัยของประชาชนในการสัญจรไปมา	เริ่ม คสล.เดิมสิ้นสุดถนนคสล.เดิมตรงฐานจุดบั้งไฟขนาดกว้าง ๕ เมตร ยาว ๙๐ เมตร หนา ๐.๑๕ เมตร ตามแบบ ทต.นาแซงกำหนด	๓๐๐,๐๐๐	๓๐๐,๐๐๐	๓๐๐,๐๐๐	๓๐๐,๐๐๐	๓๐๐,๐๐๐	ปริมาณงานที่สำเร็จตามเป้าหมาย	ประชาชนได้รับความสะดวกและรวดเร็วในการสัญจรไปมา	แผนชุมชน/แผนพัฒนาหมู่บ้าน หมู่ที่ ๑๑	เทศบาล

รายละเอียดโครงการพัฒนา
ที่นำมาจากแผนพัฒนาหมู่บ้านและแผนพัฒนาชุมชน
แผนพัฒนาท้องถิ่น (พ.ศ. ๒๕๖๖ - ๒๕๗๐)
เทศบาลตำบลนาแซง

แบบ ผ. ๐๒/๑

- ก. ยุทธศาสตร์จังหวัดที่ ๒ ยกระดับการท่องเที่ยว การบริการ การค้า และการลงทุน
 ข. ยุทธศาสตร์การพัฒนาขององค์กรปกครองส่วนท้องถิ่นในเขตจังหวัดที่ ๑ พัฒนาด้านโครงสร้างพื้นฐาน
 ๑. ยุทธศาสตร์การพัฒนา อปท. ที่ ๑ ด้านโครงสร้างพื้นฐาน
 ๑.๑ แผนงานอุตสาหกรรมและการโยธา

ที่	โครงการ	วัตถุประสงค์	เป้าหมาย (ผลผลิตของโครงการ)	งบประมาณ					ตัวชี้วัด (KPI)	ผลที่คาดว่าจะได้รับ	ที่มาของ โครงการ	หน่วยงานรับ ผิดชอบหลัก
				๒๕๖๖	๒๕๖๗	๒๕๖๘	๒๕๖๙	๒๕๗๐				
๕๑	โครงการไฟฟ้าสว่าง	เพื่อให้แสงสว่างตามแนวถนน สะดวกในการสัญจรไปมาและเพื่อความปลอดภัย	จากศาลาประชาคมหมู่ที่ ๑๑ ถึงหมู่ที่ ๑	๒๐๐,๐๐๐	๒๐๐,๐๐๐	๒๐๐,๐๐๐	๒๐๐,๐๐๐	๒๐๐,๐๐๐	ปริมาณงานที่สำเร็จตามเป้าหมาย	เพื่อให้ประชาชนที่สัญจรไปมาได้รับความสะดวกและปลอดภัย	แผนชุมชน/แผนพัฒนาหมู่บ้าน หมู่ที่ ๑๑	เทศบาล
๕๒	โครงการก่อสร้างถนน คสล.	เพื่อความสะดวกรวดเร็ว และปลอดภัยของประชาชนในการสัญจรไปมา	จากถนนทางไปบ้านห้วยเจริญ ถึงหน้าศาลาประชาคม หมู่ที่ ๑๑ ถึงหมู่ที่ ๑	๓๐๐,๐๐๐	๓๐๐,๐๐๐	๓๐๐,๐๐๐	๓๐๐,๐๐๐	๓๐๐,๐๐๐	ปริมาณงานที่สำเร็จตามเป้าหมาย	ประชาชนได้รับความสะดวกและรวดเร็วในการสัญจรไปมา	แผนชุมชน/แผนพัฒนาหมู่บ้าน หมู่ที่ ๑๑	เทศบาล
๕๓	โครงการขยายไฟฟ้ารอบหมู่บ้าน	เพื่อให้แสงสว่างตามแนวถนน สะดวกในการสัญจรไปมาและเพื่อความปลอดภัยยามวิกาล	เส้นทางเข้าบ้านโนนปลาขาว	๕๐๐,๐๐๐	๕๐๐,๐๐๐	๕๐๐,๐๐๐	๕๐๐,๐๐๐	๕๐๐,๐๐๐	ปริมาณงานที่สำเร็จตามเป้าหมาย	ประชาชนได้รับแสงสว่างเพียงพอในการใช้ถนนและความปลอดภัยยามวิกาล	แผนชุมชน/แผนพัฒนาหมู่บ้าน หมู่ที่ ๑๔	เทศบาล

รายละเอียดโครงการพัฒนา
ที่นำมาจากแผนพัฒนาหมู่บ้านและแผนพัฒนาชุมชน
แผนพัฒนาท้องถิ่น (พ.ศ. ๒๕๖๖ – ๒๕๗๐)
เทศบาลตำบลนาแซง

แบบ ผ. ๐๒/๑

- ก. ยุทธศาสตร์จังหวัดที่ ๒ ยกระดับการท่องเที่ยว การบริการ การค้า และการลงทุน
ข. ยุทธศาสตร์การพัฒนาขององค์กรปกครองส่วนท้องถิ่นในเขตจังหวัดที่ ๑ พัฒนาด้านโครงสร้างพื้นฐาน
๑. ยุทธศาสตร์การพัฒนา อปท. ที่ ๑ ด้านโครงสร้างพื้นฐาน

๑.๑ แผนงานอุตสาหกรรมและการโยธา

ที่	โครงการ	วัตถุประสงค์	เป้าหมาย (ผลผลิตของโครงการ)	งบประมาณ					ตัวชี้วัด (KPI)	ผลที่คาดว่าจะได้รับ	ที่มาของโครงการ	หน่วยงานรับผิดชอบหลัก
				๒๕๖๖	๒๕๖๗	๒๕๖๘	๒๕๖๙	๒๕๗๐				
๕๔	โครงการซ่อมแซมถนนคอนกรีตในหมู่บ้าน	เพื่อความสะดวกรวดเร็ว และปลอดภัยของประชาชนในการสัญจรไปมา	เส้นทางถนนดำ เสลภูมิ – โพนทอง เข้าบ้านโนนปลาขาว	๕๐๐,๐๐๐	๕๐๐,๐๐๐	๕๐๐,๐๐๐	๕๐๐,๐๐๐	๕๐๐,๐๐๐	ปริมาณงานที่สำเร็จตามเป้าหมาย	ประชาชนได้รับความสะดวกรวดเร็วในการสัญจรไปมา	แผนชุมชน/แผนพัฒนาหมู่บ้าน หมู่ที่ ๑๔	เทศบาล
๕๕	โครงการก่อสร้างร่องระบายน้ำ	เพื่อป้องกันและแก้ไขปัญหาน้ำท่วมขังที่เป็นอุปสรรคต่อการสัญจรไปมา	ตลอดแนวทุกเส้นทาง	๕๐๐,๐๐๐	๕๐๐,๐๐๐	๕๐๐,๐๐๐	๕๐๐,๐๐๐	๕๐๐,๐๐๐	ปริมาณงานที่สำเร็จตามเป้าหมาย	ป้องกัน/ลดปัญหาน้ำท่วมขัง และแก้ไขปัญหาน้ำเสีย	แผนชุมชน/แผนพัฒนาหมู่บ้าน หมู่ที่ ๑๔	เทศบาล
๕๖	โครงการไฟฟ้าภาคการเกษตร	เกษตรกรมีไฟฟ้าในการทำการเกษตร และให้แสงสว่างเพียงพอ	ครอบคลุมทั่วพื้นที่ หมู่ที่ ๑๔	๕๐๐,๐๐๐	๕๐๐,๐๐๐	๕๐๐,๐๐๐	๕๐๐,๐๐๐	๕๐๐,๐๐๐	ปริมาณงานที่สำเร็จตามเป้าหมายที่กำหนด	ประชาชนมีไฟฟ้าเพียงพอในการทำการเกษตร และให้แสงสว่าง	แผนชุมชน/แผนพัฒนาหมู่บ้าน หมู่ที่ ๑๔	เทศบาล

รายละเอียดโครงการพัฒนา
ที่นำมาจากแผนพัฒนาหมู่บ้านและแผนพัฒนาชุมชน
แผนพัฒนาท้องถิ่น (พ.ศ. ๒๕๖๖ – ๒๕๗๐)
เทศบาลตำบลนาแซง

- ก. ยุทธศาสตร์จังหวัดที่ ๒ ยุทธศาสตร์การท่องเที่ยว การบริการ การค้า และการลงทุน
ข. ยุทธศาสตร์การพัฒนาขององค์กรปกครองส่วนท้องถิ่นในเขตจังหวัดที่ ๑ พัฒนาด้านโครงสร้างพื้นฐาน
๑. ยุทธศาสตร์การพัฒนา อปท. ที่ ๑ ด้านโครงสร้างพื้นฐาน

๑.๑ แผนงานอุตสาหกรรมและการโยธา

ที่	โครงการ	วัตถุประสงค์	เป้าหมาย (ผลผลิตของโครงการ)	งบประมาณ					ตัวชี้วัด (KPI)	ผลที่คาดว่าจะได้รับ	ที่มาของ โครงการ	หน่วยงานรับ ผิดชอบหลัก
				๒๕๖๖	๒๕๖๗	๒๕๖๘	๒๕๖๙	๒๕๗๐				
๕๗	โครงการ ก่อสร้าง ถนน คสล. ภายใน หมู่บ้าน	เส้นเพื่อความ สะดวก รวดเร็ว และปลอดภัยของ ประชาชนในการ สัญจรไปมา	เส้นถนนดำ เสาภูมิ-โพน ทอง เข้าไปหนองบุง – หนองปลาขาว	๕๐๐,๐๐๐	๕๐๐,๐๐๐	๕๐๐,๐๐๐	๕๐๐,๐๐๐	๕๐๐,๐๐๐	ปริมาณงานที่ สำเร็จตาม เป้าหมาย	ประชาชน ได้รับความ สะดวกและ รวดเร็วในการ สัญจรไปมา	แผนชุมชน/ แผนพัฒนา หมู่บ้าน หมู่ที่ ๑๔	เทศบาล
๕๘	โครงการ ก่อสร้างร่อง ระบายน้ำ แบบตัว U พร้อมฝาปิด	เพื่อป้องกันและ แก้ไขปัญหาน้ำ ท่วมขังที่เป็น อุปสรรคต่อการ สัญจรไปมา	ภายในหมู่บ้าน	๒๐๐,๐๐๐	๒๐๐,๐๐๐	๒๐๐,๐๐๐	๒๐๐,๐๐๐	๒๐๐,๐๐๐	ปริมาณงานที่ สำเร็จตาม เป้าหมายที่ กำหนด	ป้องกัน/ลด ปัญหาน้ำท่วม ขัง และแก้ไข ปัญหาน้ำเสีย ไม่เป็นแหล่ง เพาะพันธุ์ ยุงลาย	แผนชุมชน/ แผนพัฒนา หมู่บ้าน หมู่ที่ ๒	เทศบาล
๕๙	โครงการ ก่อสร้าง ถนน คสล. ภายใน หมู่บ้าน	เส้นเพื่อความ สะดวก รวดเร็ว และปลอดภัยของ ประชาชนในการ สัญจรไปมา	ขนาดกว้าง ๔ เมตร ยาว ๙๘ เมตร	๒๐๐,๐๐๐	๒๐๐,๐๐๐	๒๐๐,๐๐๐	๒๐๐,๐๐๐	๒๐๐,๐๐๐	ปริมาณงานที่ สำเร็จตาม เป้าหมาย	ประชาชน ได้รับความ สะดวกและ รวดเร็วในการ สัญจรไปมา	แผนชุมชน/ แผนพัฒนา หมู่บ้าน หมู่ที่ ๒	เทศบาล

รายละเอียดโครงการพัฒนา
ที่นำมาจากแผนพัฒนาหมู่บ้านและแผนพัฒนาชุมชน
แผนพัฒนาท้องถิ่น (พ.ศ. ๒๕๖๖ – ๒๕๗๐)
เทศบาลตำบลนาแซง

- ก. ยุทธศาสตร์จังหวัดที่ ๒ ยกระดับการท่องเที่ยว การบริการ การค้า และการลงทุน
ข. ยุทธศาสตร์การพัฒนาขององค์กรปกครองส่วนท้องถิ่นในเขตจังหวัดที่ ๑ พัฒนาด้านโครงสร้างพื้นฐาน
๑. ยุทธศาสตร์การพัฒนา อปท. ที่ ๑ ด้านโครงสร้างพื้นฐาน

๑.๑ แผนงานอุตสาหกรรมและการโยธา

ที่	โครงการ	วัตถุประสงค์	เป้าหมาย (ผลผลิตของ โครงการ)	งบประมาณ					ตัวชี้วัด (KPI)	ผลที่คาดว่าจะ ได้รับ	ที่มาของ โครงการ	หน่วยงานรับ ผิดชอบหลัก
				๒๕๖๖	๒๕๖๗	๒๕๖๘	๒๕๖๙	๒๕๗๐				
๖๐	โครงการ ซ่อมแซม ถนนลูกรัง	เพื่อปรับปรุง เส้นทางคมนาคม ในชุมชนเพื่อการ สัญจรไปมาที่ สะดวกและ ปลอดภัย	ภายในหมู่บ้านทุก สาย	๔๐๐,๐๐๐	๔๐๐,๐๐๐	๔๐๐,๐๐๐	๔๐๐,๐๐๐	๔๐๐,๐๐๐	ปริมาณ งานที่ สำเร็จตาม เป้าหมาย ที่กำหนด	ประชาชน ได้รับความ สะดวกในการ สัญจรไปมา และเข้าพื้นที่ การเกษตร	แผนชุมชน/ แผนพัฒนา หมู่บ้าน หมู่ที่ ๒	เทศบาล
๖๑	โครงการ ขุดลอก หนองสนม	เพื่อปรับปรุงรักษา แหล่งน้ำให้มีน้ำ เพียงพอต่อการ อุปโภคบริโภคและ การเกษตร	กว้าง ๑๐๐ เมตร ยาว ๑,๐๐๐ เมตร	๑,๐๐๐,๐๐๐	๑,๐๐๐,๐๐๐	๑,๐๐๐,๐๐๐	๑,๐๐๐,๐๐๐	๑,๐๐๐,๐๐๐	ปริมาณ งานที่ สำเร็จตาม เป้าหมาย	ประชาชน ได้รับความ สะดวกและ รวดเร็วในการ สัญจรไปมา	แผนชุมชน/ แผนพัฒนา หมู่บ้าน หมู่ที่ ๒	เทศบาล
๖๒	โครงการ ซ่อมแซม ถนนดิน ลูกรัง	เส้นเพื่อความ สะดวก รวดเร็ว และปลอดภัยของ ประชาชนในการ สัญจรไปมา	จากทางแยกไปถึงวัง ปรากฏการณ์	๓,๐๐๐,๐๐๐	๓,๐๐๐,๐๐๐	๓,๐๐๐,๐๐๐	๓,๐๐๐,๐๐๐	๓,๐๐๐,๐๐๐	ปริมาณ งานที่ สำเร็จตาม เป้าหมาย	ประชาชน ได้รับความ สะดวกและ รวดเร็วในการ สัญจรไปมา	แผนชุมชน/ แผนพัฒนา หมู่บ้าน หมู่ที่ ๒	เทศบาล

รายละเอียดโครงการพัฒนา
 ที่นำมาจากแผนพัฒนาหมู่บ้านและแผนพัฒนาชุมชน
 แผนพัฒนาท้องถิ่น (พ.ศ. ๒๕๖๖ - ๒๕๗๐)
 เทศบาลตำบลนาแซง

- ก. ยุทธศาสตร์จังหวัดที่ ๒ ยกระดับการท่องเที่ยว การบริการ การค้า และการลงทุน
 ข. ยุทธศาสตร์การพัฒนาขององค์กรปกครองส่วนท้องถิ่นในเขตจังหวัดที่ ๑ พัฒนาด้านโครงสร้างพื้นฐาน
 ๑. ยุทธศาสตร์การพัฒนา อปท. ที่ ๑ ด้านโครงสร้างพื้นฐาน
 ๑.๑ แผนงานอุตสาหกรรมและการโยธา

ที่	โครงการ	วัตถุประสงค์	เป้าหมาย (ผลผลิตของโครงการ)	งบประมาณ					ตัวชี้วัด (KPI)	ผลที่คาดว่าจะได้รับ	ที่มาของโครงการ	หน่วยงานรับผิดชอบหลัก
				๒๕๖๖	๒๕๖๗	๒๕๖๘	๒๕๖๙	๒๕๗๐				
๖๓	โครงการ ร่อง ระบายน้ำ	เพื่อป้องกันและ แก้ไขปัญหาน้ำ ท่วมขังที่เป็น อุปสรรคต่อการ สัญจรไปมา	จากหน้าบ้านนายภิญญา ถึง หน้าบ้านนายปริดา ขนาดกว้าง ๕๐x๕๐ ยาว ๑๗๐ เมตร	๒๐๐,๐๐๐	๒๐๐,๐๐๐	๒๐๐,๐๐๐	๒๐๐,๐๐๐	๒๐๐,๐๐๐	ปริมาณ งานที่ สำเร็จตาม เป้าหมาย	ป้องกัน/ลด ปัญหาน้ำท่วม ขัง และแก้ไข ปัญหาน้ำเสีย ไม่เป็นแหล่ง เพาะพันธุ์ ยุงลาย	แผนชุมชน/ แผนพัฒนา หมู่บ้าน หมู่ที่ ๒	เทศบาล
๖๔	โครงการ ขยายถนน คสล.	เส้นเพื่อความ สะดวก รวดเร็ว และปลอดภัยของ ประชาชนในการ สัญจรไปมา	ขยายถนนคสล.ข้างละ ๑ เมตร จากหน้าบ้านนาย สุวัตร ถึงบ้านนาย สมหมาย	๒๐๐,๐๐๐	๒๐๐,๐๐๐	๒๐๐,๐๐๐	๒๐๐,๐๐๐	๒๐๐,๐๐๐	ปริมาณ งานที่ สำเร็จตาม เป้าหมาย	ประชาชน ได้รับความ สะดวกและ รวดเร็วในการ สัญจรไปมา ลดอุบัติเหตุ	แผนชุมชน/ แผนพัฒนา หมู่บ้าน หมู่ที่ ๒	เทศบาล

รายละเอียดโครงการพัฒนา
ที่นำมาจากแผนพัฒนาหมู่บ้านและแผนพัฒนาชุมชน
แผนพัฒนาท้องถิ่น (พ.ศ. ๒๕๖๖ – ๒๕๗๐)
เทศบาลตำบลนาแซง

- ก. ยุทธศาสตร์จังหวัดที่ ๓ พัฒนาและเสริมสร้างศักยภาพคน และสังคม ให้เข้มแข็ง
ข. ยุทธศาสตร์การพัฒนาขององค์กรปกครองส่วนท้องถิ่นในเขตจังหวัดที่ ๒ พัฒนาด้านคุณภาพชีวิตและสังคม
๒. ยุทธศาสตร์การพัฒนา อปท. ที่ ๒ ด้านส่งเสริมคุณภาพชีวิต

๒.๑ แผนงานสาธารณสุข

ที่	โครงการ	วัตถุประสงค์	เป้าหมาย (ผลผลิตของโครงการ)	งบประมาณ					ตัวชี้วัด (KPI)	ผลที่คาดว่าจะได้รับ	ที่มาของ โครงการ	หน่วยงานรับ ผิดชอบหลัก
				๒๕๖๖	๒๕๖๗	๒๕๖๘	๒๕๖๙	๒๕๗๐				
๑	โครงการรณรงค์ กำจัดลูกน้ำ ยุงลาย	เพื่อกำจัด ลูกน้ำยุงลายที่ เป็นพาหะนำ โรคและ ไข่เลือดออก	๖ ครั้ง/ปี	๓๐,๐๐๐	๓๐,๐๐๐	๓๐,๐๐๐	๓๐,๐๐๐	๓๐,๐๐๐	ร้อยละการลดลง ของยุงที่เป็นพาหะ โรคติดต่อ	จำนวนลูกน้ำ ยุงลายลดลง ประชาชนมี สุขภาพดี	แผนชุมชน/ แผนพัฒนา หมู่บ้าน หมู่ที่ ๕	เทศบาล
๒	โครงการตรวจ สุขภาพเพื่อคัด กรองกลุ่ม เสี่ยง โรคเบาหวาน ความดัน	เพื่อสุขภาพที่ แข็งแรงและ ป้องกันโรค	๔ ครั้ง/ปี	๓๐,๐๐๐	๓๐,๐๐๐	๓๐,๐๐๐	๓๐,๐๐๐	๓๐,๐๐๐	ร้อยละของจำนวน ประชาชนที่มีภาวะ เบาหวานและความ ดันลดลง	ประชาชนใน พื้นที่มีสุขภาพ ดีห่างไกลโรค	แผนชุมชน/ แผนพัฒนา หมู่บ้าน หมู่ที่ ๕	เทศบาล
๓	โครงการออก กำลังกายเล่น กีฬาเพื่อสุขภาพ	เพื่อให้ ประชาชนมี สุขภาพ ร่างกายที่ดี ห่างไกลโรค	ทุกครัวเรือน	๕,๐๐๐	๕,๐๐๐	๕,๐๐๐	๕,๐๐๐	๕,๐๐๐	ร้อยละของผู้เข้าร่วม โครงการ	ประชาชนใน หมู่บ้านมี สุขภาพ ร่างกาย แข็งแรง	แผนชุมชน/ แผนพัฒนา หมู่บ้าน หมู่ที่ ๙	เทศบาล

รายละเอียดโครงการพัฒนา
ที่นำมาจากแผนพัฒนาหมู่บ้านและแผนพัฒนาชุมชน
แผนพัฒนาท้องถิ่น (พ.ศ. ๒๕๖๖ – ๒๕๗๐)
เทศบาลตำบลนาแซง

- ก. ยุทธศาสตร์จังหวัดที่ ๓ พัฒนาและเสริมสร้างศักยภาพคน และสังคม ให้เข้มแข็ง
ข. ยุทธศาสตร์การพัฒนาขององค์กรปกครองส่วนท้องถิ่นในเขตจังหวัดที่ ๒ พัฒนาด้านคุณภาพชีวิตและสังคม
๒. ยุทธศาสตร์การพัฒนา อปท. ที่ ๒ ด้านส่งเสริมคุณภาพชีวิต

๒.๑ แผนงานสาธารณสุข

ที่	โครงการ	วัตถุประสงค์	เป้าหมาย (ผลผลิตของโครงการ)	งบประมาณ					ตัวชี้วัด (KPI)	ผลที่คาดว่าจะ ได้รับ	ที่มาของ โครงการ	หน่วยงานรับ ผิดชอบหลัก
				๒๕๖๖	๒๕๖๗	๒๕๖๘	๒๕๖๙	๒๕๗๐				
๔	โครงการ ฝึกอบรมสร้าง สุขภาพจิต และสุขนิสัย การบริโภค เพื่อสุขภาพ	เพื่อให้ ประชาชนมี สุขภาพ ร่างกายที่ แข็งแรง	จำนวน ๑๐๐ คน	๓๐,๐๐๐	๓๐,๐๐๐	๓๐,๐๐๐	๓๐,๐๐๐	๓๐,๐๐๐	ร้อยละของ ผู้เข้าร่วม โครงการ	ประชาชนใน หมู่บ้านมี สุขภาพร่างกาย ที่แข็งแรง	แผนชุมชน/ แผนพัฒนา หมู่บ้าน หมู่ที่ ๙	เทศบาล
๕	ฝึกอบรมการ รักษาสุขภาพ จากภาวะเสี่ยง จากโรคภัย	เพื่อให้ ประชาชนมี สุขภาพที่ดี ห่างไกลโรค	จำนวน ๑๐๐ คน	๓๐,๐๐๐	๓๐,๐๐๐	๓๐,๐๐๐	๓๐,๐๐๐	๓๐,๐๐๐	ร้อยละของ ผู้เข้าร่วม โครงการ	มีความรู้ในการ รักษาสุขภาพ จากภาวะเสี่ยง	แผนชุมชน/ แผนพัฒนา หมู่บ้าน หมู่ที่ ๙	เทศบาล
๖	โครงการปลูกผัก สวนครัวรั้วกิน ได้	ประชาชนมี พืชผักปลอด สารบริโภค และช่วยลด รายจ่าย	ทุกครัวเรือน	๒๐,๐๐๐	๒๐,๐๐๐	๒๐,๐๐๐	๒๐,๐๐๐	๒๐,๐๐๐	ร้อยละของ ครัวเรือนที่ ดำเนินการตาม โครงการ	ประชาชนใน ชุมชนมีพืชผัก ปลอดสาร บริโภคและได้ใช้ พื้นที่ให้เกิด ประโยชน์	แผนชุมชน/ แผนพัฒนา หมู่บ้าน หมู่ที่ ๙	เทศบาล

รายละเอียดโครงการพัฒนา
แผนพัฒนาท้องถิ่น (พ.ศ. ๒๕๖๖ – ๒๕๗๐) เพิ่มเติม ครั้งที่ ๑
เทศบาลตำบลนาแซง

- ก. ยุทธศาสตร์จังหวัดที่ ๓ พัฒนาและเสริมสร้างศักยภาพคน และสังคม ให้เข้มแข็ง
ข. ยุทธศาสตร์การพัฒนาขององค์กรปกครองส่วนท้องถิ่นในเขตจังหวัดที่ ๒ พัฒนาด้านคุณภาพชีวิตและสังคม
๒. ยุทธศาสตร์การพัฒนา อปท. ที่ ๒ ด้านส่งเสริมคุณภาพชีวิต

๒.๑ แผนงานสาธารณสุข

ที่	โครงการ	วัตถุประสงค์	เป้าหมาย (ผลผลิตของ โครงการ)	งบประมาณ					ตัวชี้วัด (KPI)	ผลที่คาดว่าจะ ได้รับ	หน่วยงาน ที่รับผิดชอบ หลัก
				๒๕๖๖	๒๕๖๗	๒๕๖๘	๒๕๖๙	๒๕๗๐			
๗	โครงการเทศบาล ตำบลนาแซงเคลื่อนที่ พบประชาชนร่วมกับ หน่วยแพทย์อาสา สมเด็จพระศรีนคริน ทราบรมราชชนนี (พอ.สว.) และจังหวัด ร้อยเอ็ดเคลื่อนที่ บำบัดทุกข์ บำรุงสุข สร้างรอยยิ้มให้ ประชาชน ประจำปี งบประมาณ ๒๕๖๖	เพื่อให้ส่วนราชการต่างๆของรัฐได้รับ ทราบปัญหาความต้องการที่แท้จริง ของประชาชน แก้ไขปัญหาความ เดือดร้อนของประชาชนในทุกๆด้าน เป็นการช่วยเหลือให้ประชาชน สามารถเข้าถึงการบริการของรัฐได้ สะดวก รวดเร็ว เพื่อลดภาระค่าใช้จ่าย ของประชาชนในการติดต่อราชการ และลดค่าครองชีพให้กับประชาชนใน ภาวะเศรษฐกิจปัจจุบัน เพื่อเป็นการ สร้างความสัมพันธ์ที่ดีระหว่าง ส่วน ราชการ หน่วยงานของรัฐกับ ประชาชนในพื้นที่ อันนำไปสู่การแก้ไข ปัญหาต่างๆในพื้นที่และชุมชนต่อไป	-ส่วนราชการ หน่วยงานของ รัฐ -คณะกรรมการ พอ.สว -จำนวน ประชากรที่ ได้รับบริการ ทางด้าน การแพทย์และ สาธารณสุข	๑๙,๐๐๐๐	-	-	-	-	- ร้อยละของ จำนวน ประชากรที่ ได้รับบริการ ทางด้าน การแพทย์และ สาธารณสุขที่ ได้รับแก้ไข ปัญหาต่างๆใน พื้นที่และ ชุมชน	- ประชาชนสามารถ เข้าถึงการบริการ ของรัฐได้สะดวก รวดเร็ว ลดภาระ ค่าใช้จ่ายของ ประชาชนในการ ติดต่อราชการและ ลดค่าครองชีพให้กับ ประชาชนในภาวะ เศรษฐกิจปัจจุบัน - ประชาชนในพื้นที่ มีความสัมพันธ์ที่ดี กับส่วนราชการ หน่วยงานของรัฐ - สามารถแก้ไข ปัญหาต่างๆในพื้นที่ และชุมชน	สำนักปลัด

รายละเอียดโครงการพัฒนา
 ที่นำมาจากแผนพัฒนาหมู่บ้านและแผนพัฒนาชุมชน
 แผนพัฒนาท้องถิ่น (พ.ศ. ๒๕๖๖ - ๒๕๗๐)
 เทศบาลตำบลนาแซง

- ก. ยุทธศาสตร์จังหวัดที่ ๓ พัฒนาและเสริมสร้างศักยภาพคน และสังคม ให้เข้มแข็ง
- ข. ยุทธศาสตร์การพัฒนาขององค์กรปกครองส่วนท้องถิ่นในเขตจังหวัดที่ ๒ พัฒนาด้านคุณภาพชีวิตและสังคม
- ๓. ยุทธศาสตร์การพัฒนา อปท. ที่ ๓ ด้านการจัดระเบียบชุมชน สังคม
 - ๓.๑ แผนงานรักษาความสงบภายใน

ที่	โครงการ	วัตถุประสงค์	เป้าหมาย (ผลผลิตของโครงการ)	งบประมาณ					ตัวชี้วัด (KPI)	ผลที่คาดว่าจะได้รับ	ที่มาของโครงการ	หน่วยงานรับผิดชอบหลัก
				๒๕๖๖	๒๕๖๗	๒๕๖๘	๒๕๖๙	๒๕๗๐				
๑	เฝ้าระวังความปลอดภัยปัญหา ยาเสพติด และ อาชญากรรม	เพื่อให้ชุมชนปลอดภัยยาเสพติด และปัญหา อาชญากรรมลดลง	เยาวชนและประชาชน	๕,๐๐๐	๕,๐๐๐	๕,๐๐๐	๕,๐๐๐	๕,๐๐๐	ร้อยละของ ปัญหายาเสพติดและ อาชญากรรมที่ลดลง	ไม่มียาเสพติด และ อาชญากรรม	แผนชุมชน/ แผนพัฒนา หมู่บ้าน หมู่ที่ ๙	เทศบาล
๒	สนับสนุน อบรมด้าน ความปลอดภัยและความมั่นคง	เพื่อให้ประชาชนในชุมชนมีความมั่นคงและปลอดภัยในชีวิต และทรัพย์สิน	กรม/ผู้นำชุมชน/ประชาชน	๕,๐๐๐	๕,๐๐๐	๕,๐๐๐	๕,๐๐๐	๕,๐๐๐	ร้อยละของ ผู้เข้าร่วมโครงการ	ประชาชนมีความรู้และ ความสามารถด้านความปลอดภัยและ ความมั่นคง	แผนชุมชน/ แผนพัฒนา หมู่บ้าน หมู่ที่ ๙	เทศบาล

รายละเอียดโครงการพัฒนา
ที่นำมาจากแผนพัฒนาหมู่บ้านและแผนพัฒนาชุมชน
แผนพัฒนาท้องถิ่น (พ.ศ. ๒๕๖๖ - ๒๕๗๐)
เทศบาลตำบลนาแซง

- ก. ยุทธศาสตร์จังหวัดที่ ๓ พัฒนาและเสริมสร้างศักยภาพคน และสังคม ให้เข้มแข็ง
ข. ยุทธศาสตร์การพัฒนาขององค์กรปกครองส่วนท้องถิ่นในเขตจังหวัดที่ ๒ พัฒนาด้านคุณภาพชีวิตและสังคม
๓. ยุทธศาสตร์การพัฒนา อปท. ที่ ๓ ด้านการจัดระเบียบชุมชน สังคม
๓.๑ แผนงานรักษาความสงบภายใน

ที่	โครงการ	วัตถุประสงค์	เป้าหมาย (ผลผลิตของโครงการ)	งบประมาณ					ตัวชี้วัด (KPI)	ผลที่คาดว่าจะ ได้รับ	ที่มาของ โครงการ	หน่วยงานรับ ผิดชอบหลัก
				๒๕๖๖	๒๕๖๗	๒๕๖๘	๒๕๖๙	๒๕๗๐				
๓	โครงการรณรงค์ ป้องกันแก้ไขยา เสพติด	เพื่อให้ชุมชนมี ความสงบสุขลด ปัญหาทะเลาะ วาทและ อาชญากรรม	ประชาชนในพื้นที่	๑๐,๐๐๐	๑๐,๐๐๐	๑๐,๐๐๐	๑๐,๐๐๐	๑๐,๐๐๐	ร้อยละของ ปัญหาเสพ ติดที่ลดลง	ปัญหาเสพ ติดในชุมชน ลดน้อยลง	แผนชุมชน/ แผนพัฒนา หมู่บ้าน หมู่ที่ ๙	เทศบาล
๔	โครงการ อบรมศีลธรรม จริยธรรม	เพื่อให้ประชาชนมี คุณธรรมศีลธรรม เพื่อสังคมสงบสุข	กลุ่มเด็ก/เยาวชน	๒๐,๐๐๐	๒๐,๐๐๐	๒๐,๐๐๐	๒๐,๐๐๐	๒๐,๐๐๐	ร้อยละของ ผู้เข้าร่วม โครงการ	เด็กและ เยาวชน มี ศีลธรรมและ คุณธรรมทำให้ สังคมสงบสุข	แผนชุมชน/ แผนพัฒนา หมู่บ้าน หมู่ที่ ๙	เทศบาล
๕	โครงการบวชเณร ภาคฤดูร้อน	เพื่อให้เด็กและ เยาวชนได้ใช้เวลา ช่วงปิดเทอมใน การศึกษาศีธรรมะ	กลุ่มเด็ก/เยาวชน	๓๐,๐๐๐	๓๐,๐๐๐	๓๐,๐๐๐	๓๐,๐๐๐	๓๐,๐๐๐	ร้อยละของ ผู้เข้าร่วม โครงการ	เด็กและ เยาวชนมี จิตใจที่ดีงาม สงบเย็นสมอง มีพัฒนาการ	แผนชุมชน/ แผนพัฒนา หมู่บ้าน หมู่ที่ ๙	เทศบาล

รายละเอียดโครงการพัฒนา
ที่นำมาจากแผนพัฒนาหมู่บ้านและแผนพัฒนาชุมชน
แผนพัฒนาท้องถิ่น (พ.ศ. ๒๕๖๖ – ๒๕๗๐)
เทศบาลตำบลนาแซง

- ก. ยุทธศาสตร์จังหวัดที่ ๓ พัฒนาและเสริมสร้างศักยภาพคน และสังคม ให้เข้มแข็ง
ข. ยุทธศาสตร์การพัฒนาขององค์กรปกครองส่วนท้องถิ่นในเขตจังหวัดที่ ๒ พัฒนาด้านคุณภาพชีวิตและสังคม
๓. ยุทธศาสตร์การพัฒนา อปท. ที่ ๓ ด้านการจัดระเบียบชุมชน สังคม
๓.๑ แผนงานรักษาความสงบภายใน

ที่	โครงการ	วัตถุประสงค์	เป้าหมาย (ผลผลิตของโครงการ)	งบประมาณ					ตัวชี้วัด (KPI)	ผลที่คาดว่าจะได้รับ	ที่มาของโครงการ	หน่วยงานรับผิดชอบหลัก
				๒๕๖๖	๒๕๖๗	๒๕๖๘	๒๕๖๙	๒๕๗๐				
๖	โครงการทำตลาดประจำหมู่บ้าน	เพื่อให้ประชาชนได้จำหน่ายและซื้อสินค้าเพื่ออุปโภคและบริโภค	ในชุมชน	๑๐,๐๐๐	๑๐,๐๐๐	๑๐,๐๐๐	๑๐,๐๐๐	๑๐,๐๐๐	ปริมาณงานที่สำเร็จตามเป้าหมาย	ประชาชนทั้งในและนอกพื้นที่ที่มีที่จำหน่ายและซื้อสินค้าเพื่ออุปโภคและบริโภค	แผนชุมชน/แผนพัฒนาหมู่บ้าน หมู่ที่ ๙	เทศบาล
๗	โครงการเชิดชูคนดีของหมู่บ้าน	เพื่อส่งเสริมและยกย่องให้ประชาชนทำความดี	๑ ครั้ง/ปี	๕,๐๐๐	๕,๐๐๐	๕,๐๐๐	๕,๐๐๐	๕,๐๐๐	ร้อยละของจำนวนประชาชนที่เข้าร่วมกิจกรรม	ประชาชนสนใจในการทำความดีมีความสามัคคีเพิ่มขึ้น	แผนชุมชน/แผนพัฒนาหมู่บ้าน หมู่ที่ ๕	เทศบาล
๘	โครงการจิตอาสาทำดีด้วยหัวใจ	ประชาชนมีจิตสำนึกที่ดี มีจิตอาสา และเสียสละ	ทุกครัวเรือน	๑๐,๐๐๐	๑๐,๐๐๐	๑๐,๐๐๐	๑๐,๐๐๐	๑๐,๐๐๐	ร้อยละของผู้เข้าร่วมโครงการ	สร้างความเป็นอยู่ของชุมชนเข้มแข็ง	แผนชุมชน/แผนพัฒนาหมู่บ้าน หมู่ที่ ๙	เทศบาล

รายละเอียดโครงการพัฒนา
 ที่นำมาจากแผนพัฒนาหมู่บ้านและแผนพัฒนาชุมชน
 แผนพัฒนาท้องถิ่น (พ.ศ. ๒๕๖๖ - ๒๕๗๐)
 เทศบาลตำบลนาแซง

- ก. ยุทธศาสตร์จังหวัดที่ ๓ พัฒนาและเสริมสร้างศักยภาพคน และสังคม ให้เข้มแข็ง
- ข. ยุทธศาสตร์การพัฒนาขององค์กรปกครองส่วนท้องถิ่นในเขตจังหวัดที่ ๒ พัฒนาด้านคุณภาพชีวิตและสังคม
- ๓. ยุทธศาสตร์การพัฒนา อปท. ที่ ๓ ด้านการจัดระเบียบชุมชน สังคม
 - ๓.๒ แผนงานสร้างความเข้มแข็งให้กับชุมชน

ที่	โครงการ	วัตถุประสงค์	เป้าหมาย (ผลผลิตของโครงการ)	งบประมาณ					ตัวชี้วัด (KPI)	ผลที่คาดว่าจะได้รับ	ที่มาของโครงการ	หน่วยงานรับผิดชอบหลัก
				๒๕๖๖	๒๕๖๗	๒๕๖๘	๒๕๖๙	๒๕๗๐				
๑	โครงการค่าย ประชาธิปไตย และผู้นำ เยาวชน	เพื่อให้เยาวชน ในพื้นที่เข้าใจ ประชาธิปไตย และการเป็น ผู้นำ	๑ ครั้ง/ปี	๑๐,๐๐๐	๑๐,๐๐๐	๑๐,๐๐๐	๑๐,๐๐๐	๑๐,๐๐๐	ร้อยละของ จำนวน เยาวชน ผู้เข้าร่วม โครงการ	เยาวชนใน พื้นที่ที่มีความ เข้าใจใน ประชาธิปไตย และการเป็น ผู้นำมากขึ้น	แผน ชุมชน/ แผนพัฒนา หมู่บ้าน หมู่ที่ ๕	เทศบาล
๒	โครงการ อบรมสายใย ครอบครัว	เพื่อให้สถาบัน ครอบครัวมี ความอบอุ่นรัก ใคร่ ปัญหา สังคมลดลง	๑ ครั้ง/ปี	๓๐,๐๐๐	๓๐,๐๐๐	๓๐,๐๐๐	๓๐,๐๐๐	๓๐,๐๐๐	ร้อยละของ จำนวน ประชาชน ผู้เข้าร่วม โครงการ	สถาบัน ครอบครัวมี ความรักความ อบอุ่น ลด ปัญหาสังคม	แผน ชุมชน/ แผนพัฒนา หมู่บ้าน หมู่ที่ ๕	เทศบาล

รายละเอียดโครงการพัฒนา
ที่นำมาจากแผนพัฒนาหมู่บ้านและแผนพัฒนาชุมชน
แผนพัฒนาท้องถิ่น (พ.ศ. ๒๕๖๖ – ๒๕๗๐)
เทศบาลตำบลนาแซง

แบบ ผ. ๐๒/๑

- ก. ยุทธศาสตร์จังหวัดที่ ๑ ส่งเสริมและพัฒนากระบวนการผลิตข้าวหอมมะลิและสินค้าเกษตรสู่มาตรฐานเกษตรอินทรีย์ และอาหารปลอดภัย
ยุทธศาสตร์จังหวัดที่ ๔ สร้างความสมดุลทรัพยากรธรรมชาติและสิ่งแวดล้อมให้มีคุณภาพและยั่งยืน
- ข. ยุทธศาสตร์การพัฒนาขององค์กรปกครองส่วนท้องถิ่นในเขตจังหวัดที่ ๓ พัฒนาด้านเศรษฐกิจชุมชนท้องถิ่น
๔. ยุทธศาสตร์การพัฒนา อปท. ที่ ๔ ด้านการวางแผนการพัฒนาเศรษฐกิจ

๔.๑ แผนงานเคหะและชุมชน

ที่	โครงการ	วัตถุประสงค์	เป้าหมาย (ผลผลิตของโครงการ)	งบประมาณ					ตัวชี้วัด (KPI)	ผลที่คาดว่าจะได้รับ	ที่มาของโครงการ	หน่วยงานรับผิดชอบหลัก
				๒๕๖๖	๒๕๖๗	๒๕๖๘	๒๕๖๙	๒๕๗๐				
๑	โครงการจัดหาอุปกรณ์ปรับปรุงภูมิทัศน์ภายในหมู่บ้าน	เพื่อความเป็นระเบียบเรียบร้อยและสภาพแวดล้อมที่ดีของชุมชน	เครื่องมือและอุปกรณ์ในการทำความสะอาดหมู่บ้าน	๕๐,๐๐๐	๕๐,๐๐๐	๕๐,๐๐๐	๕๐,๐๐๐	๕๐,๐๐๐	ระดับความพึงพอใจของประชาชนในความเป็นระเบียบเรียบร้อยของภูมิทัศน์	หมู่บ้านสะอาดถูกสุขลักษณะปราศจากยุงลาย	แผนชุมชน/แผนพัฒนาหมู่บ้าน หมู่ที่ ๓	เทศบาล
๒	โครงการจัดภูมิทัศน์ ปูพาดเสี้ยว	เพื่อความเป็นระเบียบเรียบร้อยและสภาพแวดล้อมที่ดีของชุมชน	บ้านบุงแบ่ตรงลำน้ำยัง	๕๐,๐๐๐	๕๐,๐๐๐	๕๐,๐๐๐	๕๐,๐๐๐	๕๐,๐๐๐	ระดับความพึงพอใจของประชาชนในความเป็นระเบียบเรียบร้อยของภูมิทัศน์	ความสะอาดสวยงามเป็นที่สักระบุขาบ้านบุงแบ่และบ้านห้วยเจริญและประชาชนทั่วไป	แผนชุมชน/แผนพัฒนาหมู่บ้าน หมู่ที่ ๔	เทศบาล

รายละเอียดโครงการพัฒนา
 ที่นำมาจากแผนพัฒนาหมู่บ้านและแผนพัฒนาชุมชน
 แผนพัฒนาท้องถิ่น (พ.ศ. ๒๕๖๖ - ๒๕๗๐)
 เทศบาลตำบลนาแซง

- ก. ยุทธศาสตร์จังหวัดที่ ๑ ส่งเสริมและพัฒนากระบวนการผลิตข้าวหอมมะลิและสินค้าเกษตรสู่มาตรฐานเกษตรอินทรีย์ และอาหารปลอดภัย
- ยุทธศาสตร์จังหวัดที่ ๔ สร้างความสมดุลทรัพยากรธรรมชาติและสิ่งแวดล้อมให้มีคุณภาพและยั่งยืน
- ข. ยุทธศาสตร์การพัฒนาขององค์กรปกครองส่วนท้องถิ่นในเขตจังหวัดที่ ๓ พัฒนาด้านเศรษฐกิจชุมชนท้องถิ่น
- ๔. ยุทธศาสตร์การพัฒนา อปท. ที่ ๔ ด้านการวางแผนการพัฒนาเศรษฐกิจ
- ๔.๒ แผนงานสร้างความเข้มแข็งให้กับชุมชน

ที่	โครงการ	วัตถุประสงค์	เป้าหมาย (ผลผลิตของโครงการ)	งบประมาณ					ตัวชี้วัด (KPI)	ผลที่คาดว่าจะได้รับ	ที่มาของโครงการ	หน่วยงานรับผิดชอบหลัก
				๒๕๖๖	๒๕๖๗	๒๕๖๘	๒๕๖๙	๒๕๗๐				
๑	โครงการสอนทำดอกไม้จันทน์เป็นอาชีพเสริม	เพื่อให้ประชาชนและกลุ่มสตรีมีรายได้เสริม	โครงการสอนทำดอกไม้จันทน์พวงหรีดให้แก่กลุ่มสตรีแม่บ้านหลังฤดูทำนาเพื่อเป็นรายได้เสริม	๑๐๐,๐๐๐	๑๐๐,๐๐๐	๑๐๐,๐๐๐	๑๐๐,๐๐๐	๑๐๐,๐๐๐	ร้อยละของจำนวนสตรีที่มีรายได้เสริมเพิ่มขึ้น	กลุ่มสตรีในหมู่บ้านทำเป็นรายได้เสริมหลังฤดูทำนา	แผนชุมชน/แผนพัฒนาหมู่บ้าน หมู่ที่ ๑	เทศบาล
๒	โครงการฝึกอบรมอาชีพตัดผม	เพื่อให้ประชาชนในพื้นที่ที่มีอาชีพเสริม	ประชาชนผู้สนใจในพื้นที่	๕๐,๐๐๐	๕๐,๐๐๐	๕๐,๐๐๐	๕๐,๐๐๐	๕๐,๐๐๐	ร้อยละของจำนวนประชาชนที่มีรายได้เสริมเพิ่มขึ้น	ประชาชนมีอาชีพเสริมและมีรายได้เสริมเพิ่มขึ้น	แผนชุมชน/แผนพัฒนาหมู่บ้าน หมู่ที่ ๕	เทศบาล

รายละเอียดโครงการพัฒนา
ที่นำมาจากแผนพัฒนาหมู่บ้านและแผนพัฒนาชุมชน
แผนพัฒนาท้องถิ่น (พ.ศ. ๒๕๖๖ – ๒๕๗๐)
เทศบาลตำบลนาแซง

ก. ยุทธศาสตร์จังหวัดที่ ๑ ส่งเสริมและพัฒนากระบวนการผลิตข้าวหอมมะลิและสินค้าเกษตรสู่มาตรฐานเกษตรอินทรีย์ และอาหารปลอดภัย
ยุทธศาสตร์จังหวัดที่ ๔ สร้างความสมดุลทรัพยากรธรรมชาติและสิ่งแวดล้อมให้มีคุณภาพและยั่งยืน

ข. ยุทธศาสตร์การพัฒนาขององค์กรปกครองส่วนท้องถิ่นในเขตจังหวัดที่ ๓ พัฒนาด้านเศรษฐกิจชุมชนท้องถิ่น

๔. ยุทธศาสตร์การพัฒนา อปท. ที่ ๔ ด้านการวางแผนการพัฒนาเศรษฐกิจ

๔.๒ แผนงานสร้างความเข้มแข็งให้กับชุมชน

ที่	โครงการ	วัตถุประสงค์	เป้าหมาย (ผลผลิตของโครงการ)	งบประมาณ					ตัวชี้วัด (KPI)	ผลที่คาดว่าจะ ได้รับ	ที่มาของ โครงการ	หน่วยงานรับ ผิดชอบหลัก
				๒๕๖๖	๒๕๖๗	๒๕๖๘	๒๕๖๙	๒๕๗๐				
๓	โครงการสร้าง พิพิธภัณฑสถานบ้าน อีสาน	เพื่อให้ชุมชนมี สถานที่แสดงและ จำหน่ายสินค้า พื้นบ้าน	พิพิธภัณฑสถาน จำนวน ๑ แห่ง	๕๐,๐๐๐	๕๐,๐๐๐	๕๐,๐๐๐	๕๐,๐๐๐	๕๐,๐๐๐	ปริมาณงาน ที่สำเร็จตาม เป้าหมาย	สินค้าของชุมชน ได้มีการเผยแพร่ และจำหน่าย มากขึ้น	แผน ชุมชน/ แผนพัฒนา หมู่บ้าน หมู่ที่ ๙	เทศบาล
๔	โครงการทอผ้า ด้วยมือ	เพื่อส่งเสริม ประชาชนในชุมชน ในการทำผลิตภัณฑ์ ที่ทำด้วยมือ	ประชาชนผู้ที่สนใจ	๓๐,๐๐๐	๓๐,๐๐๐	๓๐,๐๐๐	๓๐,๐๐๐	๓๐,๐๐๐	ร้อยละของ ผู้เข้าร่วม โครงการ	ประชาชนมีฝีมือ ในการทอผ้าเพื่อ จำหน่ายเป็น รายได้เสริม	แผน ชุมชน/ แผนพัฒนา หมู่บ้าน หมู่ที่ ๙	เทศบาล
๕	โครงการฝึกอบรม อาชีพด้านต่างๆ	เพื่อให้ประชาชนมี ความรู้ด้านอาชีพ ต่างๆเพื่อเป็นรายได้ เสริม	ทุกครัวเรือน	๔๐,๐๐๐	๔๐,๐๐๐	๔๐,๐๐๐	๔๐,๐๐๐	๔๐,๐๐๐	ร้อยละของ ผู้เข้าร่วม โครงการ	ประชาชนมี อาชีพและ รายได้เสริมใน ครัวเรือน	แผน ชุมชน/ แผนพัฒนา หมู่บ้าน หมู่ที่ ๙	เทศบาล

รายละเอียดโครงการพัฒนา
 ที่นำมาจากแผนพัฒนาหมู่บ้านและแผนพัฒนาชุมชน
 แผนพัฒนาท้องถิ่น (พ.ศ. ๒๕๖๖ - ๒๕๗๐)
 เทศบาลตำบลนาแซง

- ก. ยุทธศาสตร์จังหวัดที่ ๑ ส่งเสริมและพัฒนากระบวนการผลิตข้าวหอมมะลิและสินค้าเกษตรสู่มาตรฐานเกษตรอินทรีย์ และอาหารปลอดภัย
 ยุทธศาสตร์จังหวัดที่ ๔ สร้างความสมดุลทรัพยากรธรรมชาติและสิ่งแวดล้อมให้มีคุณภาพและยั่งยืน
- ข. ยุทธศาสตร์การพัฒนาขององค์กรปกครองส่วนท้องถิ่นในเขตจังหวัดที่ ๓ พัฒนาด้านเศรษฐกิจชุมชนท้องถิ่น
๔. ยุทธศาสตร์การพัฒนา อปท. ที่ ๔ ด้านการวางแผนการพัฒนาเศรษฐกิจ
- ๔.๓ แผนงานการเกษตร

ที่	โครงการ	วัตถุประสงค์	เป้าหมาย (ผลผลิตของโครงการ)	งบประมาณ					ตัวชี้วัด (KPI)	ผลที่คาดว่าจะได้รับ	ที่มาของโครงการ	หน่วยงานรับผิดชอบหลัก
				๒๕๖๖	๒๕๖๗	๒๕๖๘	๒๕๖๙	๒๕๗๐				
๑	โครงการปลูกพืชสวนครัวหน้าบ้านสวย หลังบ้านสวน	เพื่อให้หมู่บ้านสะอาดเป็นระเบียบประชาชนมีผักเพื่อการบริโภค	ทุกครัวเรือน	๑,๐๐๐	๑,๐๐๐	๑,๐๐๐	๑,๐๐๐	๑,๐๐๐	ระดับความพึงพอใจของประชาชนในความเป็นระเบียบเรียบร้อยของภูมิทัศน์	หมู่บ้านสะอาดเป็นระเบียบประชาชนมีผักปลอดสารพิษไว้รับประทาน	แผนชุมชน/แผนพัฒนาหมู่บ้าน หมู่ที่ ๕	เทศบาล
๒	โครงการแปรรูปสินค้าการเกษตร	เพื่อให้ประชาชนมีอาชีพเสริมเพื่อสร้างรายได้ โดยใช้วัตถุดิบที่มีในท้องถิ่น	๑๐ ครัวเรือน	๑๐,๐๐๐	๑๐,๐๐๐	๑๐,๐๐๐	๑๐,๐๐๐	๑๐,๐๐๐	ร้อยละของจำนวนสตรีที่มีรายได้เสริมเพิ่มขึ้น	ชาวบ้านจะารู้จักการถนอมอาหารและแปรรูปอาหารเพื่อเพิ่มมูลค่า	แผนชุมชน/แผนพัฒนาหมู่บ้าน หมู่ที่ ๕	เทศบาล

รายละเอียดโครงการพัฒนา
 ที่นำมาจากแผนพัฒนาหมู่บ้านและแผนพัฒนาชุมชน
 แผนพัฒนาท้องถิ่น (พ.ศ. ๒๕๖๖ - ๒๕๗๐)
 เทศบาลตำบลนาแซง

- ก. ยุทธศาสตร์จังหวัดที่ ๑ ส่งเสริมและพัฒนากระบวนการผลิตข้าวหอมมะลิและสินค้าเกษตรสู่มาตรฐานเกษตรอินทรีย์ และอาหารปลอดภัย
- ยุทธศาสตร์จังหวัดที่ ๔ สร้างความสมดุลทรัพยากรธรรมชาติและสิ่งแวดล้อมให้มีคุณภาพและยั่งยืน
- ข. ยุทธศาสตร์การพัฒนาขององค์กรปกครองส่วนท้องถิ่นในเขตจังหวัดที่ ๓ พัฒนาด้านเศรษฐกิจชุมชนท้องถิ่น
- ๔. ยุทธศาสตร์การพัฒนา อปท. ที่ ๔ ด้านการวางแผนการพัฒนาเศรษฐกิจ

๔.๓ แผนงานการเกษตร

ที่	โครงการ	วัตถุประสงค์	เป้าหมาย (ผลผลิตของโครงการ)	งบประมาณ					ตัวชี้วัด (KPI)	ผลที่คาดว่าจะได้รับ	ที่มาของโครงการ	หน่วยงานรับผิดชอบหลัก
				๒๕๖๖	๒๕๖๗	๒๕๖๘	๒๕๖๙	๒๕๗๐				
๓	โครงการกลุ่มทอเสื่อกก	เพื่อให้ประชาชนมีอาชีพเสริมเพื่อสร้างรายได้ โดยใช้วัตถุดิบที่มีในท้องถิ่น	ทุกครัวเรือน	๕๐,๐๐๐	๕๐,๐๐๐	๕๐,๐๐๐	๕๐,๐๐๐	๕๐,๐๐๐	จำนวนร้อยละของครัวเรือนที่เข้าร่วมโครงการ	ประชาชนในหมู่บ้านมีรายได้เสริม	แผนชุมชน/แผนพัฒนาหมู่บ้าน หมู่ที่ ๙	เทศบาล
๔	โครงการผลิตยาแผนโบราณ	เพื่อให้ประชาชนมีอาชีพเสริมเพื่อสร้างรายได้ โดยใช้วัตถุดิบที่มีในท้องถิ่น	ทุกครัวเรือนในชุมชน	๑๐๐,๐๐๐	๑๐๐,๐๐๐	๑๐๐,๐๐๐	๑๐๐,๐๐๐	๑๐๐,๐๐๐	จำนวนร้อยละของครัวเรือนที่เข้าร่วมโครงการ	ประชาชนมีอาชีพมีรายได้เสริม	แผนชุมชน/แผนพัฒนาหมู่บ้าน หมู่ที่ ๙	เทศบาล

รายละเอียดโครงการพัฒนา
 ที่นำมาจากแผนพัฒนาหมู่บ้านและแผนพัฒนาชุมชน
 แผนพัฒนาท้องถิ่น (พ.ศ. ๒๕๖๖ - ๒๕๗๐)
 เทศบาลตำบลนาแซง

- ก. ยุทธศาสตร์จังหวัดที่ ๑ ส่งเสริมและพัฒนากระบวนการผลิตข้าวหอมมะลิและสินค้าเกษตรสู่มาตรฐานเกษตรอินทรีย์ และอาหารปลอดภัย
 ยุทธศาสตร์จังหวัดที่ ๔ สร้างความสมดุลทรัพยากรธรรมชาติและสิ่งแวดล้อมให้มีคุณภาพและยั่งยืน
- ข. ยุทธศาสตร์การพัฒนาขององค์กรปกครองส่วนท้องถิ่นในเขตจังหวัดที่ ๓ พัฒนาด้านเศรษฐกิจชุมชนท้องถิ่น
๔. ยุทธศาสตร์การพัฒนา อปท. ที่ ๔ ด้านการวางแผนการพัฒนาเศรษฐกิจ
- ๔.๓ แผนงานการเกษตร

ที่	โครงการ	วัตถุประสงค์	เป้าหมาย (ผลผลิตของโครงการ)	งบประมาณ					ตัวชี้วัด (KPI)	ผลที่คาดว่าจะได้รับ	ที่มาของโครงการ	หน่วยงานรับผิดชอบหลัก
				๒๕๖๖	๒๕๖๗	๒๕๖๘	๒๕๖๙	๒๕๗๐				
๕	โครงการปลูกพืชผักสมุนไพร	เพื่อให้มีพืชผักสมุนไพรในการบริโภคและจำหน่ายเป็นรายได้	ทุกครัวเรือน	๒๐,๐๐๐	๒๐,๐๐๐	๒๐,๐๐๐	๒๐,๐๐๐	๒๐,๐๐๐	จำนวนร้อยละของครัวเรือนที่เข้าร่วมโครงการ	ประชาชนมีสมุนไพรไว้ใช้ในครัวเรือนและมีรายได้เสริม	แผนชุมชน/แผนพัฒนาหมู่บ้าน หมู่ที่ ๙	เทศบาล
๖	โครงการปลูกผักสวนครัวรั้วกินได้	เพื่อให้ประชาชนได้บริโภคผักปลอดสารพิษใช้พื้นที่ให้เกิดประโยชน์สูงสุด	ทุกครัวเรือน	๒๐,๐๐๐	๒๐,๐๐๐	๒๐,๐๐๐	๒๐,๐๐๐	๒๐,๐๐๐	จำนวนร้อยละของครัวเรือนที่เข้าร่วมโครงการ	ประชาชนมีพืชผักปลอดสารไว้บริโภคลดรายจ่าย	แผนชุมชน/แผนพัฒนาหมู่บ้าน หมู่ที่ ๙	เทศบาล

รายละเอียดโครงการพัฒนา
ที่นำมาจากแผนพัฒนาหมู่บ้านและแผนพัฒนาชุมชน
แผนพัฒนาท้องถิ่น (พ.ศ. ๒๕๖๖ - ๒๕๗๐)
เทศบาลตำบลนาแซง

แบบ ผ. ๐๒/๑

- ก. ยุทธศาสตร์จังหวัดที่ ๑ ส่งเสริมและพัฒนากระบวนการผลิตข้าวหอมมะลิและสินค้าเกษตรสู่มาตรฐานเกษตรอินทรีย์ และอาหารปลอดภัย
ยุทธศาสตร์จังหวัดที่ ๔ สร้างความสมดุลทรัพยากรธรรมชาติและสิ่งแวดล้อมให้มีคุณภาพและยั่งยืน
- ข. ยุทธศาสตร์การพัฒนาขององค์กรปกครองส่วนท้องถิ่นในเขตจังหวัดที่ ๓ พัฒนาด้านเศรษฐกิจชุมชนท้องถิ่น
๔. ยุทธศาสตร์การพัฒนา อปท. ที่ ๔ ด้านการวางแผนการพัฒนาเศรษฐกิจ

๔.๓ แผนงานการเกษตร

ที่	โครงการ	วัตถุประสงค์	เป้าหมาย (ผลผลิตของโครงการ)	งบประมาณ					ตัวชี้วัด (KPI)	ผลที่คาดว่าจะได้รับ	ที่มาของโครงการ	หน่วยงานรับผิดชอบหลัก
				๒๕๖๖	๒๕๖๗	๒๕๖๘	๒๕๖๙	๒๕๗๐				
๗	โครงการขุดลอกแหล่งน้ำสาธารณะ	เพื่อให้ประชาชนมีแหล่งน้ำในการอุปโภคบริโภคและทำการเกษตร	แหล่งน้ำสาธารณะ ๑ แห่ง	๑๐๐,๐๐๐	๑๐๐,๐๐๐	๑๐๐,๐๐๐	๑๐๐,๐๐๐	๑๐๐,๐๐๐	ปริมาณงานที่สำเร็จตามเป้าหมาย	ประชาชนมีน้ำเพียงพอในการอุปโภคบริโภค และทำการเกษตร	แผนชุมชน/แผนพัฒนาหมู่บ้าน หมู่ที่ ๑๓	เทศบาล
๘	ส่งเสริมการเลี้ยงสัตว์	เพื่อให้ประชาชนมีอาชีพเสริมและสร้างรายได้	ทุกครัวเรือนในชุมชน	๒๐,๐๐๐	๒๐,๐๐๐	๒๐,๐๐๐	๒๐,๐๐๐	๒๐,๐๐๐	ร้อยละของจำนวนครัวเรือนที่เข้าร่วมโครงการ	ประชาชนมีรายได้เพิ่มขึ้น	แผนชุมชน/แผนพัฒนาหมู่บ้าน หมู่ที่ ๑๓	เทศบาล
๙	โครงการเลี้ยงปลาในบ่อซีเมนต์เพื่อเป็นอาหาร	ส่งเสริมให้เลี้ยงสัตว์เพื่อบริโภคในครัวเรือนลดค่าใช้จ่าย	ทุกครัวเรือน	๕๐,๐๐๐	๕๐,๐๐๐	๕๐,๐๐๐	๕๐,๐๐๐	๕๐,๐๐๐	ร้อยละของครัวเรือนที่เข้าร่วมโครงการ	ประชาชนมีปลาไว้รับประทานในครัวเรือนโดยไม่ต้องซื้อ	แผนชุมชน/แผนพัฒนาหมู่บ้าน หมู่ที่ ๑๓	เทศบาล

รายละเอียดโครงการพัฒนา
ที่นำมาจากแผนพัฒนาหมู่บ้านและแผนพัฒนาชุมชน
แผนพัฒนาท้องถิ่น (พ.ศ. ๒๕๖๖ – ๒๕๗๐)
เทศบาลตำบลนาแซง

ก. ยุทธศาสตร์จังหวัดที่ ๑ ส่งเสริมและพัฒนากระบวนการผลิตข้าวหอมมะลิและสินค้าเกษตรสู่มาตรฐานเกษตรอินทรีย์ และอาหารปลอดภัย

ยุทธศาสตร์จังหวัดที่ ๔ สร้างความสมดุลทรัพยากรธรรมชาติและสิ่งแวดล้อมให้มีคุณภาพและยั่งยืน

ข. ยุทธศาสตร์การพัฒนาขององค์กรปกครองส่วนท้องถิ่นในเขตจังหวัดที่ ๓ พัฒนาด้านเศรษฐกิจชุมชนท้องถิ่น

๔. ยุทธศาสตร์การพัฒนา อปท. ที่ ๔ ด้านการวางแผนการพัฒนาเศรษฐกิจ

๔.๓ แผนงานการเกษตร

ที่	โครงการ	วัตถุประสงค์	เป้าหมาย (ผลผลิตของโครงการ)	งบประมาณ					ตัวชี้วัด (KPI)	ผลที่คาดว่าจะได้รับ	ที่มาของ โครงการ	หน่วยงานรับ ผิดชอบหลัก
				๒๕๖๖	๒๕๖๗	๒๕๖๘	๒๕๖๙	๒๕๗๐				
๑๐	โครงการกำจัด และใช้ปุ๋ย ชีวภาพแทน ปุ๋ยเคมีลด ต้นทุนการ ผลิต	เพื่อลดต้นทุน การผลิตและ เป็นการรักษา ระบบนิเวศน์	ครอบคลุมพื้นที่ การเกษตร	๒๐,๐๐๐	๒๐,๐๐๐	๒๐,๐๐๐	๒๐,๐๐๐	๒๐,๐๐๐	ร้อยละของ ครัวเรือนที่เข้า ร่วมโครงการ	ระบบนิเวศน์มี ความสมบูรณ์ พืชผักปลอด สารพิษ	แผนชุมชน/ แผนพัฒนา หมู่บ้าน หมู่ที่ ๑๓	เทศบาล
๑๑	โครงการผลิต ยาแผนโบราณ	เพื่อให้ ประชาชนมี อาชีพเสริม เพื่อสร้าง รายได้ โดยใช้ วัตถุดิบที่มีใน ท้องถิ่น	ทุกครัวเรือนในชุมชน	๑๐๐,๐๐๐	๑๐๐,๐๐๐	๑๐๐,๐๐๐	๑๐๐,๐๐๐	๑๐๐,๐๐๐	จำนวนร้อยละ ของครัวเรือน ที่เข้าร่วม โครงการ	ประชาชนมี สุขภาพ แข็งแรง และมี อาชีพมีรายได้ เสริม	แผนชุมชน/ แผนพัฒนา หมู่บ้าน หมู่ที่ ๑๔	เทศบาล

รายละเอียดโครงการพัฒนา
ที่นำมาจากแผนพัฒนาหมู่บ้านและแผนพัฒนาชุมชน
แผนพัฒนาท้องถิ่น (พ.ศ. ๒๕๖๖ – ๒๕๗๐)
เทศบาลตำบลนาแซง

- ก. ยุทธศาสตร์จังหวัดที่ ๑ ส่งเสริมและพัฒนากระบวนการผลิตข้าวหอมมะลิและสินค้าเกษตรสู่มาตรฐานเกษตรอินทรีย์ และอาหารปลอดภัย
ยุทธศาสตร์จังหวัดที่ ๔ สร้างความสมดุลทรัพยากรธรรมชาติและสิ่งแวดล้อมให้มีคุณภาพและยั่งยืน
- ข. ยุทธศาสตร์การพัฒนาขององค์กรปกครองส่วนท้องถิ่นในเขตจังหวัดที่ ๓ พัฒนาด้านเศรษฐกิจชุมชนท้องถิ่น
๔. ยุทธศาสตร์การพัฒนา อปท. ที่ ๔ ด้านการวางแผนการพัฒนาเศรษฐกิจ

๔.๓ แผนงานการเกษตร

ที่	โครงการ	วัตถุประสงค์	เป้าหมาย (ผลผลิตของโครงการ)	งบประมาณ					ตัวชี้วัด (KPI)	ผลที่คาดว่าจะได้รับ	ที่มาของโครงการ	หน่วยงานรับผิดชอบหลัก
				๒๕๖๖	๒๕๖๗	๒๕๖๘	๒๕๖๙	๒๕๗๐				
๑๒	โครงการเลี้ยงปลาในบ่อซีเมนต์เพื่อเป็นอาหาร	ส่งเสริมให้เลี้ยงสัตว์เพื่อบริโภคในครัวเรือนลดค่าใช้จ่าย	ทุกครัวเรือน	๓๐๐,๐๐๐	๓๐๐,๐๐๐	๓๐๐,๐๐๐	๓๐๐,๐๐๐	๓๐๐,๐๐๐	ร้อยละของครัวเรือนที่เข้าร่วมโครงการ	ประชาชนมีปลาไว้รับประทานในครัวเรือนโดยไม่ต้องซื้อ	แผนชุมชน/แผนพัฒนาหมู่บ้าน หมู่ที่ ๑๔	เทศบาล
๑๓	โครงการซื้อพันธุ์ข้าวให้ทุกครัวเรือน	เพื่อให้ประชาชนมีพันธุ์ข้าวที่มีคุณภาพในหารเพาะปลูก	ทุกครัวเรือนในพื้นที่	๕๐๐,๐๐๐	๕๐๐,๐๐๐	๕๐๐,๐๐๐	๕๐๐,๐๐๐	๕๐๐,๐๐๐	จำนวนครัวเรือนที่ได้รับพันธุ์ข้าว	ผลิตผลข้าวได้ปริมาณเพิ่มขึ้นประชาชนได้บริโภคและจำหน่ายเป็นรายได้	แผนชุมชน/แผนพัฒนาหมู่บ้าน หมู่ที่ ๑๔	เทศบาล

รายละเอียดโครงการพัฒนา
ที่นำมาจากแผนพัฒนาหมู่บ้านและแผนพัฒนาชุมชน
แผนพัฒนาท้องถิ่น (พ.ศ. ๒๕๖๖ – ๒๕๗๐)
เทศบาลตำบลนาแซง

- ก. ยุทธศาสตร์จังหวัดที่ ๑ ส่งเสริมและพัฒนากระบวนการผลิตข้าวหอมมะลิและสินค้าเกษตรสู่มาตรฐานเกษตรอินทรีย์ และอาหารปลอดภัย
ยุทธศาสตร์จังหวัดที่ ๔ สร้างความสมดุลทรัพยากรธรรมชาติและสิ่งแวดล้อมให้มีคุณภาพและยั่งยืน
- ข. ยุทธศาสตร์การพัฒนาขององค์กรปกครองส่วนท้องถิ่นในเขตจังหวัดที่ ๓ พัฒนาด้านเศรษฐกิจชุมชนท้องถิ่น
๕. ยุทธศาสตร์การพัฒนา อปท. ที่ ๕ ด้านอนุรักษ์ทรัพยากรธรรมชาติและสิ่งแวดล้อม
- ๕.๑ แผนงานสาธารณสุข

ที่	โครงการ	วัตถุประสงค์	เป้าหมาย (ผลผลิตของโครงการ)	งบประมาณ					ตัวชี้วัด (KPI)	ผลที่คาดว่าจะได้รับ	ที่มาของโครงการ	หน่วยงานรับผิดชอบหลัก
				๒๕๖๖	๒๕๖๗	๒๕๖๘	๒๕๖๙	๒๕๗๐				
๑	โครงการจัดตั้งธนาคารขยะ	เพื่อลดจำนวนขยะชุมชนมีความสะอาดเรียบร้อยลดแหล่งเพาะเชื้อโรคของชุมชน	ธนาคารขยะ จำนวน ๑ แห่ง	๒๐,๐๐๐	๒๐,๐๐๐	๓๐,๐๐๐	๒๐,๐๐๐	๒๐,๐๐๐	ปริมาณงานที่สำเร็จตามเป้าหมาย	ชุมชนรู้จักคัดแยกขยะหมู่บ้านสะอาด	แผนชุมชน/แผนพัฒนาหมู่บ้าน หมู่ที่ ๕	เทศบาล
๒	โครงการกำจัดขยะ/คัดแยกขยะ	เพื่อลดจำนวนขยะชุมชนมีความสะอาดเรียบร้อยลดแหล่งเพาะเชื้อโรคของชุมชน	ทุกครัวเรือน	๑๐,๐๐๐	๑๐,๐๐๐	๑๐,๐๐๐	๑๐,๐๐๐	๑๐,๐๐๐	ร้อยละของครัวเรือนที่เข้าร่วมโครงการ	ชุมชนรู้จักคัดแยกขยะหมู่บ้านสะอาด	แผนชุมชน/แผนพัฒนาหมู่บ้าน หมู่ที่ ๙	เทศบาล
๓	สร้างที่กำจัดขยะในหมู่บ้าน	เพื่อลดจำนวนขยะชุมชนมีความสะอาดเรียบร้อยลดแหล่งเพาะเชื้อโรคของชุมชน	ที่กำจัดขยะในชุมชน ๑ แห่ง	๑๐๐,๐๐๐	๑๐๐,๐๐๐	๑๐๐,๐๐๐	๑๐๐,๐๐๐	๑๐๐,๐๐๐	ปริมาณงานที่สำเร็จตามเป้าหมาย	ชุมชนรู้จักคัดแยกขยะหมู่บ้านสะอาดปราศจากเชื้อโรค	แผนชุมชน/แผนพัฒนาหมู่บ้าน หมู่ที่ ๙	เทศบาล

รายละเอียดโครงการพัฒนา
ที่นำมาจากแผนพัฒนาหมู่บ้านและแผนพัฒนาชุมชน
แผนพัฒนาท้องถิ่น (พ.ศ. ๒๕๖๖ – ๒๕๗๐)
เทศบาลตำบลนาแซง

- ก. ยุทธศาสตร์จังหวัดที่ ๑ ส่งเสริมและพัฒนากระบวนการผลิตข้าวหอมมะลิและสินค้าเกษตรสู่มาตรฐานเกษตรอินทรีย์ และอาหารปลอดภัย
ยุทธศาสตร์จังหวัดที่ ๔ สร้างความสมดุลทรัพยากรธรรมชาติและสิ่งแวดล้อมให้มีคุณภาพและยั่งยืน
- ข. ยุทธศาสตร์การพัฒนาขององค์กรปกครองส่วนท้องถิ่นในเขตจังหวัดที่ ๓ พัฒนาด้านเศรษฐกิจชุมชนท้องถิ่น
๕. ยุทธศาสตร์การพัฒนา อปท. ที่ ๕ ด้านอนุรักษ์ทรัพยากรธรรมชาติและสิ่งแวดล้อม
- ๕.๑ แผนงานสาธารณสุข

ที่	โครงการ	วัตถุประสงค์	เป้าหมาย (ผลผลิตของโครงการ)	งบประมาณ					ตัวชี้วัด (KPI)	ผลที่คาดว่าจะได้รับ	ที่มาของโครงการ	หน่วยงานรับผิดชอบหลัก
				๒๕๖๖	๒๕๖๗	๒๕๖๘	๒๕๖๙	๒๕๗๐				
๔	สร้างธนาคารขยะ	เพื่อลดจำนวนขยะชุมชนมีความสะอาดเรียบร้อยลดแหล่งเพาะเชื้อโรคของชุมชน	ธนาคารขยะในชุมชนจำนวน ๑ แห่ง	๕๐,๐๐๐	๕๐,๐๐๐	๕๐,๐๐๐	๕๐,๐๐๐	๕๐,๐๐๐	ร้อยละของครัวเรือนที่เข้าร่วมโครงการ	ชุมชนรู้จักคัดแยกขยะหมู่บ้านสะอาดปราศเชื้อโรค	แผนชุมชน/แผนพัฒนาหมู่บ้าน หมู่ที่ ๙	เทศบาล

รายละเอียดโครงการพัฒนา
ที่นำมาจากแผนพัฒนาหมู่บ้านและแผนพัฒนาชุมชน
แผนพัฒนาท้องถิ่น (พ.ศ. ๒๕๖๖ - ๒๕๗๐)
เทศบาลตำบลนาแซง

แบบ ผ. ๐๒/๑

ก. ยุทธศาสตร์จังหวัดที่ ๑ ส่งเสริมและพัฒนากระบวนการผลิตข้าวหอมมะลิและสินค้าเกษตรสู่มาตรฐานเกษตรอินทรีย์ และอาหารปลอดภัย
ยุทธศาสตร์จังหวัดที่ ๔ สร้างความสมดุลทรัพยากรธรรมชาติและสิ่งแวดล้อมให้มีคุณภาพและยั่งยืน

ข. ยุทธศาสตร์การพัฒนาขององค์กรปกครองส่วนท้องถิ่นในเขตจังหวัดที่ ๓ พัฒนาด้านเศรษฐกิจชุมชนท้องถิ่น

๕. ยุทธศาสตร์การพัฒนา อปท. ที่ ๕ ด้านอนุรักษ์ทรัพยากรธรรมชาติและสิ่งแวดล้อม

๕.๒ แผนงานการเกษตร

ที่	โครงการ	วัตถุประสงค์	เป้าหมาย (ผลผลิตของโครงการ)	งบประมาณ					ตัวชี้วัด (KPI)	ผลที่คาดว่าจะได้รับ	ที่มาของโครงการ	หน่วยงานรับผิดชอบหลัก
				๒๕๖๖	๒๕๖๗	๒๕๖๘	๒๕๖๙	๒๕๗๐				
๑	โครงการอนุรักษ์พื้นที่พุทธศาสนา	ระบบนิเวศน์มีความอุดมสมบูรณ์ ประชาชนมีทรัพยากรมากพอที่จะนำไปใช้ประโยชน์ในด้านการอุปโภคบริโภค	พื้นที่ทั้งหมด หมู่ที่ ๓	๕๐,๐๐๐	๕๐,๐๐๐	๕๐,๐๐๐	๕๐,๐๐๐	๕๐,๐๐๐	ร้อยละของทรัพยากรธรรมชาติที่สมบูรณ์	เพื่อให้สัตว์น้ำได้ขยายพันธุ์ต่อไป	แผนชุมชน/แผนพัฒนาหมู่บ้าน หมู่ที่ ๓	เทศบาล
๒	โครงการอนุรักษ์และปลูกไม้พื้นเมือง	เพื่อให้ประชาชนมีผลิตผลทางการเกษตรไว้เพื่อการบริโภคและจำหน่าย	ทุกครัวเรือน ของประชาชน หมู่ที่ ๓	๕๐,๐๐๐	๕๐,๐๐๐	๕๐,๐๐๐	๕๐,๐๐๐	๕๐,๐๐๐	ร้อยละของทรัพยากรธรรมชาติและไม้พื้นเมืองที่สมบูรณ์	ประชาชนมีพืชผลทางการเกษตรไว้บริโภคและจำหน่าย	แผนชุมชน/แผนพัฒนาหมู่บ้าน หมู่ที่ ๓	เทศบาล
๓	โครงการปลูกต้นไม้เฉลิมพระเกียรติ	เพื่ออนุรักษ์และฟื้นฟูทรัพยากรธรรมชาติและสิ่งแวดล้อมในชุมชน	รอบหมู่บ้าน	๒๐,๐๐๐	๒๐,๐๐๐	๒๐,๐๐๐	๒๐,๐๐๐	๒๐,๐๐๐	ร้อยละของทรัพยากรธรรมชาติที่สมบูรณ์	บริเวณหมู่บ้านมีความร่มรื่นอุดมสมบูรณ์	แผนชุมชน/แผนพัฒนาหมู่บ้าน หมู่ที่ ๔	เทศบาล

รายละเอียดโครงการพัฒนา
ที่นำมาจากแผนพัฒนาหมู่บ้านและแผนพัฒนาชุมชน
แผนพัฒนาท้องถิ่น (พ.ศ. ๒๕๖๖ - ๒๕๗๐)
เทศบาลตำบลนาแซง

- ก. ยุทธศาสตร์จังหวัดที่ ๓ พัฒนาและเสริมสร้างศักยภาพคน และสังคม ให้เข้มแข็ง
ข. ยุทธศาสตร์การพัฒนาขององค์กรปกครองส่วนท้องถิ่นในเขตจังหวัดที่ ๒ พัฒนาด้านคุณภาพชีวิตและสังคม
๖. ยุทธศาสตร์การพัฒนา อปท. ที่ ๖ ด้านการศึกษา ศาสนา และวัฒนธรรม
๖.๑ แผนงานการศึกษา วัฒนธรรม และนันทนาการ

ที่	โครงการ	วัตถุประสงค์	เป้าหมาย (ผลผลิตของโครงการ)	งบประมาณ					ตัวชี้วัด (KPI)	ผลที่คาดว่าจะได้รับ	ที่มาของโครงการ	หน่วยงานรับผิดชอบหลัก
				๒๕๖๖	๒๕๖๗	๒๕๖๘	๒๕๖๙	๒๕๗๐				
๑	โครงการจัดกิจกรรมประเพณีท้องถิ่น	เพื่อส่งเสริมอนุรักษ์จารีตประเพณี และภูมิปัญญาท้องถิ่น	๑ ครั้ง/ปี	๑๐๐,๐๐๐	๑๐๐,๐๐๐	๑๐๐,๐๐๐	๑๐๐,๐๐๐	๑๐๐,๐๐๐	ร้อยละของจำนวนผู้เข้าร่วมกิจกรรม	ประชาชนในพื้นที่ได้อนุรักษ์จารีตประเพณีอันดีงามของท้องถิ่น	แผนชุมชน/แผนพัฒนาหมู่บ้าน หมู่ที่ ๕	เทศบาล
๒	โครงการงานบุญเดือนสาม	เพื่อสืบสานประเพณีและกิจกรรมทางศาสนาอันดีงาม	ประชาชนในพื้นที่	๓,๐๐๐	๓,๐๐๐	๓,๐๐๐	๓,๐๐๐	๓,๐๐๐	ร้อยละของจำนวนผู้เข้าร่วมกิจกรรม	ประเพณีทางศาสนาได้อนุรักษ์และสืบสานให้คงอยู่	แผนชุมชน/แผนพัฒนาหมู่บ้าน หมู่ที่ ๑๓	เทศบาล
๓	โครงการกิจกรรมวันผู้สูงอายุ	เพื่อส่งเสริมประเพณี และวัฒนธรรมอันดีงาม	ผู้สูงอายุในชุมชน	๓,๐๐๐	๓,๐๐๐	๓,๐๐๐	๓,๐๐๐	๓,๐๐๐	ร้อยละของผู้สูงอายุที่เข้าร่วมโครงการ	ผู้สูงอายุมีสุขภาพจิตใจที่ดี	แผนชุมชน/แผนพัฒนาหมู่บ้าน หมู่ที่ ๙	เทศบาล

รายละเอียดโครงการพัฒนา
ที่นำมาจากแผนพัฒนาหมู่บ้านและแผนพัฒนาชุมชน
แผนพัฒนาท้องถิ่น (พ.ศ. ๒๕๖๖ - ๒๕๗๐)
เทศบาลตำบลนาแซง

- ก. ยุทธศาสตร์จังหวัดที่ ๓ พัฒนาและเสริมสร้างศักยภาพคน และสังคม ให้เข้มแข็ง
ข. ยุทธศาสตร์การพัฒนาขององค์กรปกครองส่วนท้องถิ่นในเขตจังหวัดที่ ๒ พัฒนาด้านคุณภาพชีวิตและสังคม
๖. ยุทธศาสตร์การพัฒนา อปท. ที่ ๖ ด้านการศึกษา ศาสนา และวัฒนธรรม
๖.๑ แผนงานการศึกษา วัฒนธรรม และนันทนาการ

ที่	โครงการ	วัตถุประสงค์	เป้าหมาย (ผลผลิตของโครงการ)	งบประมาณ					ตัวชี้วัด (KPI)	ผลที่คาดว่าจะ ได้รับ	ที่มาของ โครงการ	หน่วยงานรับ ผิดชอบหลัก
				๒๕๖๖	๒๕๖๗	๒๕๖๘	๒๕๖๙	๒๕๗๐				
๔	โครงการ ทอดผ้าป่า กองทุนแม่ ของ แผ่นดิน	เพื่อสร้างความรัก สามัคคีและความ กตัญญู	กม/ผู้นำชุมชน/ ประชาชน	๒๐,๐๐๐	๒๐,๐๐๐	๒๐,๐๐๐	๒๐,๐๐๐	๒๐,๐๐๐	ร้อยละของ ผู้เข้าร่วม โครงการ	ความรักความ สามัคคีใน ชุมชน	แผนชุมชน/ แผนพัฒนา หมู่บ้าน หมู่ที่ ๙	เทศบาล
๕	โครงการบุญ เดือนสามใน หมู่บ้าน	เพื่อส่งเสริมและ อนุรักษ์ประเพณีที่ ดีงามของท้องถิ่น	ทุกครัวเรือนในชุมชน หมู่ที่ ๙	๑๐,๐๐๐	๑๐,๐๐๐	๑๐,๐๐๐	๑๐,๐๐๐	๑๐,๐๐๐	ร้อยละของ จำนวน ผู้เข้าร่วม กิจกรรม	ประชาชนใน พื้นที่ได้ อนุรักษ์จารีต ประเพณีอันดี งามของ ท้องถิ่น	แผนชุมชน/ แผนพัฒนา หมู่บ้าน หมู่ที่ ๙	เทศบาล
๖	โครงการ อนุรักษ์ ภูมิปัญญา ชาวบ้าน	เพื่อส่งเสริมและ อนุรักษ์ภูมิปัญญา ที่ดีงามของ ท้องถิ่น	ผู้ที่สนใจ/เยาวชน	๒๐,๐๐๐	๒๐,๐๐๐	๒๐,๐๐๐	๒๐,๐๐๐	๒๐,๐๐๐	ร้อยละของ จำนวน ผู้เข้าร่วม กิจกรรม	ประชาชนใน พื้นที่ได้ อนุรักษ์ภูมิ ปัญญาอันดี งามของ ท้องถิ่น	แผนชุมชน/ แผนพัฒนา หมู่บ้าน หมู่ที่ ๙	เทศบาล

รายละเอียดโครงการพัฒนา
ที่นำมาจากแผนพัฒนาหมู่บ้านและแผนพัฒนาชุมชน
แผนพัฒนาท้องถิ่น (พ.ศ. ๒๕๖๖ - ๒๕๗๐)
เทศบาลตำบลนาแซง

แบบ ผ. ๐๒/๑

- ก. ยุทธศาสตร์จังหวัดที่ ๓ พัฒนาและเสริมสร้างศักยภาพคน และสังคม ให้เข้มแข็ง
 ข. ยุทธศาสตร์การพัฒนาขององค์กรปกครองส่วนท้องถิ่นในเขตจังหวัดที่ ๒ พัฒนาด้านคุณภาพชีวิตและสังคม
 ๖. ยุทธศาสตร์การพัฒนา อปท. ที่ ๖ ด้านการศึกษา ศาสนา และวัฒนธรรม
 ๖.๑ แผนงานการศึกษา วัฒนธรรม และนันทนาการ

ที่	โครงการ	วัตถุประสงค์	เป้าหมาย (ผลผลิตของโครงการ)	งบประมาณ					ตัวชี้วัด (KPI)	ผลที่คาดว่าจะได้รับ	ที่มาของโครงการ	หน่วยงานรับผิดชอบหลัก
				๒๕๖๖	๒๕๖๗	๒๕๖๘	๒๕๖๙	๒๕๗๐				
๗	โครงการ อบรม ศีลธรรม จริยธรรม เข้าวัดฟัง ธรรมวัน พระ	เพื่อพัฒนาจิตใจ ปลูกฝังคุณธรรม จริยธรรม	ประชาชนทุกกลุ่มอายุใน ชุมชน	๒๐,๐๐๐	๒๐,๐๐๐	๒๐,๐๐๐	๒๐,๐๐๐	๒๐,๐๐๐	ร้อยละของ ผู้เข้าร่วม โครงการ	ประชาชนมี ศีลธรรม คุณธรรม มี จิตใจที่ดี มี เมตตา	แผนชุมชน/ แผนพัฒนา หมู่บ้าน หมู่ที่ ๑๓	เทศบาล
๘	กิจกรรม อนุรักษ์ วัฒนธรรม ประเพณี ท้องถิ่น	เพื่อส่งเสริม อนุรักษ์จารีต ประเพณีท้องถิ่น	ประชาชนทุกกลุ่มอายุใน ชุมชน	๒๐,๐๐๐	๒๐,๐๐๐	๒๐,๐๐๐	๒๐,๐๐๐	๒๐,๐๐๐	ร้อยละของ ผู้เข้าร่วม โครงการ	วัฒนธรรมและ ประเพณี ท้องถิ่นได้รับ อารอนุรักษ์ และสืบสาน	แผนชุมชน/ แผนพัฒนา หมู่บ้าน หมู่ที่ ๑๓	เทศบาล
๙	โครงการ แข่งขันกีฬา เยาวชน	เพื่อส่งเสริมให้ เยาวชนสุขภาพ แข็งแรงใช้เวลา ว่างให้เป็น ประโยชน์	เยาวชนในชุมชน	๒๐,๐๐๐	๒๐,๐๐๐	๒๐,๐๐๐	๒๐,๐๐๐	๒๐,๐๐๐	จำนวน เยาวชนใน ชุมชนที่เข้า ร่วมโครงการ	เยาวชน สุขภาพดีใช้ เวลาว่างให้ เกิดประโยชน์ ห่างไกลยาเสพติด	แผนชุมชน/ แผนพัฒนา หมู่บ้าน หมู่ที่ ๙	เทศบาล

รายละเอียดโครงการพัฒนา
 ที่นำมาจากแผนพัฒนาหมู่บ้านและแผนพัฒนาชุมชน
 แผนพัฒนาท้องถิ่น (พ.ศ. ๒๕๖๖ - ๒๕๗๐)
 เทศบาลตำบลนาแซง

- ก. ยุทธศาสตร์จังหวัดที่ ๕ รักษาความมั่นคงภายใน และการบริหารจัดการภาครัฐ
- ข. ยุทธศาสตร์การพัฒนาขององค์กรปกครองส่วนท้องถิ่นในเขตจังหวัดที่ ๔ พัฒนาด้านการบริหารจัดการและส่งเสริมการมีส่วนร่วม
- ๗. ยุทธศาสตร์การพัฒนา อปท. ที่ ๗ ด้านการบริหารจัดการ
 - ๗.๑ แผนงานบริหารงานทั่วไป

ที่	โครงการ	วัตถุประสงค์	เป้าหมาย (ผลผลิตของโครงการ)	งบประมาณ					ตัวชี้วัด (KPI)	ผลที่คาดว่าจะได้รับ	ที่มาของโครงการ	หน่วยงานรับผิดชอบหลัก
				๒๕๖๖	๒๕๖๗	๒๕๖๘	๒๕๖๙	๒๕๗๐				
๑	โครงการรณรงค์ออกไปใช้สิทธิเลือกตั้งและแสดงออกทางประชาธิปไตย	เพื่อให้ประชาชนได้มีส่วนร่วมในประชาธิปไตย โดยการใช้สิทธิ	ประชาชนทุกครัวเรือน	๑๐,๐๐๐	๑๐,๐๐๐	๑๐,๐๐๐	๑๐,๐๐๐	๑๐,๐๐๐	ร้อยละของผู้ออกไปใช้สิทธิของจำนวนผู้มีสิทธิ	ประชาชนออกไปใช้สิทธิแสดงถึงความ เป็นประชาธิปไตย	แผนชุมชน/ แผนพัฒนาหมู่บ้าน หมู่ที่ ๙	เทศบาล

รายละเอียดโครงการพัฒนา
ที่นำมาจากแผนพัฒนาหมู่บ้านและแผนพัฒนาชุมชน
แผนพัฒนาท้องถิ่น (พ.ศ. ๒๕๖๖ – ๒๕๗๐)
เทศบาลตำบลนาแซง

- ก. ยุทธศาสตร์จังหวัดที่ ๕ รักษาความมั่นคงภายใน และการบริหารจัดการภาครัฐ
ข. ยุทธศาสตร์การพัฒนาขององค์กรปกครองส่วนท้องถิ่นในเขตจังหวัดที่ ๔ พัฒนาด้านการบริหารจัดการและส่งเสริมการมีส่วนร่วม
๗. ยุทธศาสตร์การพัฒนา อปท. ที่ ๗ ด้านการบริหารจัดการ
๗.๒ แผนงานสร้างความเข้มแข็งของชุมชน

ที่	โครงการ	วัตถุประสงค์	เป้าหมาย (ผลผลิตของโครงการ)	งบประมาณ					ตัวชี้วัด (KPI)	ผลที่คาดว่าจะได้รับ	ที่มาของ โครงการ	หน่วยงานรับ ผิดชอบหลัก
				๒๕๖๖	๒๕๖๗	๒๕๖๘	๒๕๖๙	๒๕๗๐				
๑	โครงการต่อเติม ศาลา ประชาคม ประจำ หมู่บ้าน	เพื่อบำรุง ซ่อมแซมสถานที่ ในการประชาคม และทำกิจกรรม อื่น	ศาลาประชาคมหมู่บ้าน	๑๐๐,๐๐๐	๑๐๐,๐๐๐	๑๐๐,๐๐๐	๑๐๐,๐๐๐	๑๐๐,๐๐๐	ปริมาณงานที่ สำเร็จตาม เป้าหมายที่ กำหนด	ศาลา ประชาคมมี ความมั่นคง แข็งแรงพร้อม ใช้งาน	แผนชุมชน/ แผนพัฒนา หมู่บ้าน หมู่ที่ ๙	เทศบาล
๒	สร้าง ห้องสมุด ประจำ หมู่บ้าน	เพื่อให้เด็กและ ประชาชนทั่วไป มีห้องสมุดใน การค้นคว้าและ หาความรู้	ห้องสมุดในชุมชน จำนวน ๑ แห่ง	๑๐,๐๐๐	๑๐,๐๐๐	๑๐,๐๐๐	๑๐,๐๐๐	๑๐,๐๐๐	ปริมาณงานที่ สำเร็จตาม เป้าหมายที่ กำหนด	ประชาชนมี ห้องสมุดไว้ให้ เด็กและ เยาวชนได้ ค้นคว้าหา ความรู้	แผนชุมชน/ แผนพัฒนา หมู่บ้าน หมู่ที่ ๙	เทศบาล

รายละเอียดโครงการพัฒนา
แผนพัฒนาท้องถิ่น (พ.ศ. ๒๕๖๖ – ๒๕๗๐)
โครงการที่เกี่วข้องกับภาพขององค์กรปกครองส่วนท้องถิ่น
เทศบาลตำบลนาแซง

- ก. ยุทธศาสตร์จังหวัดที่ ๒ ยกระดับการท่องเที่ยว การบริการ การค้า และการลงทุน
ข. ยุทธศาสตร์การพัฒนาขององค์กรปกครองส่วนท้องถิ่นในเขตจังหวัดที่ ๑ พัฒนาด้านโครงสร้างพื้นฐาน
๑. ยุทธศาสตร์การพัฒนาด้านโครงสร้างพื้นฐาน

๑.๑ แผนงานอุตสาหกรรมและการโยธา

ที่	โครงการ	วัตถุประสงค์	เป้าหมาย (ผลผลิตของโครงการ)	งบประมาณ					ตัวชี้วัด (KPI)	ผลที่คาดว่าจะได้รับ	หน่วยงาน ที่รับผิดชอบหลัก
				๒๕๖๖	๒๕๖๗	๒๕๖๘	๒๕๖๙	๒๕๗๐			
๑	โครงการก่อสร้างถนน คสล. จากบ้านนางสุนันทา – สะพานหนองนาแซง หมู่ที่ ๑	เพื่อปรับปรุงเส้นทางคมนาคมในชุมชนให้มีคุณภาพเกิดความสะดวกรวดเร็วในการสัญจรของประชาชน	ขนาด กว้าง ๕ เมตร ยาว ๒๕๐ เมตร หมู่ที่ ๑ (ตามแบบที่เทศบาลกำหนด)	๖๒๕,๐๐๐	๖๒๕,๐๐๐	๖๒๕,๐๐๐	๖๒๕,๐๐๐	๖๒๕,๐๐๐	ปริมาณงานที่สำเร็จตามเป้าหมายที่กำหนด	ประชาชนได้รับความสะดวกและรวดเร็วในการสัญจรไปมาและสามารถลดอุบัติเหตุในชุมชน	กองช่าง
๒	โครงการก่อสร้างถนน คสล. จากบ้านนางสุวรรณี – บ้านนายคำภา หมู่ที่ ๓	เพื่อปรับปรุงเส้นทางคมนาคมในชุมชนให้มีคุณภาพเกิดความสะดวกรวดเร็วในการสัญจรของประชาชน	ขนาด กว้าง ๕ เมตร ยาว ๒๓๐ เมตร หมู่ที่ ๓ (ตามแบบที่เทศบาลกำหนด)	๖๘๗,๐๐๐	๖๘๗,๐๐๐	๖๘๗,๐๐๐	๖๘๗,๐๐๐	๖๘๗,๐๐๐	ปริมาณงานที่สำเร็จตามเป้าหมายที่กำหนด	ประชาชนได้รับความสะดวกและรวดเร็วในการสัญจรไปมาและสามารถลดอุบัติเหตุในชุมชน	กองช่าง
๓	โครงการก่อสร้างสะพาน คสล. จาก หมู่ที่ ๓ - ดอนยาเพี้ย	เพื่อปรับปรุงเส้นทางคมนาคมในชุมชนให้มีคุณภาพเกิดความสะดวกรวดเร็วในการสัญจรของประชาชน	ขนาด กว้าง ๒๐๐ เมตร ยาว ๕ เมตร หมู่ที่ ๓ (ตามแบบที่เทศบาลกำหนด)	๕๐๐,๐๐๐	๕๐๐,๐๐๐	๕๐๐,๐๐๐	๕๐๐,๐๐๐	๕๐๐,๐๐๐	ปริมาณงานที่สำเร็จตามเป้าหมายที่กำหนด	ประชาชนได้รับความสะดวกและรวดเร็วในการสัญจรไปมาและสามารถลดอุบัติเหตุในชุมชน	กองช่าง

รายละเอียดโครงการพัฒนา
แผนพัฒนาท้องถิ่น (พ.ศ. ๒๕๖๖ – ๒๕๗๐)
โครงการที่เกี่วข้องขององค์กรปกครองส่วนท้องถิ่น
เทศบาลตำบลนาแซง

- ก. ยุทธศาสตร์จังหวัดที่ ๒ ยกระดับการท่องเที่ยว การบริการ การค้า และการลงทุน
ข. ยุทธศาสตร์การพัฒนาขององค์กรปกครองส่วนท้องถิ่นในเขตจังหวัดที่ ๑ พัฒนาด้านโครงสร้างพื้นฐาน
๑. ยุทธศาสตร์การพัฒนาด้านโครงสร้างพื้นฐาน

๑.๑ แผนงานอุตสาหกรรมและการโยธา

ที่	โครงการ	วัตถุประสงค์	เป้าหมาย (ผลผลิตของโครงการ)	งบประมาณ					ตัวชี้วัด (KPI)	ผลที่คาดว่าจะได้รับ	หน่วยงาน ที่รับผิดชอบ หลัก
				๒๕๖๖	๒๕๖๗	๒๕๖๘	๒๕๖๙	๒๕๗๐			
๔	โครงการก่อสร้างถนนสายบ้านห้วยเจริญ – วัดสระพังทอง หมู่ที่ ๔	เพื่อปรับปรุงเส้นทางคมนาคมในชุมชนให้มีคุณภาพเกิดความสะดวกรวดเร็วในการสัญจรของประชาชน	ขนาด กว้าง ๔ เมตร ยาว ๑,๘๐๐ เมตร หมู่ที่ ๔ (ตามแบบที่เทศบาลกำหนด)	๔,๐๐๐,๐๐๐	๔,๐๐๐,๐๐๐	๔,๐๐๐,๐๐๐	๔,๐๐๐,๐๐๐	๔,๐๐๐,๐๐๐	ปริมาณงานที่สำเร็จตามเป้าหมายที่กำหนด	ประชาชนได้รับความสะดวกและรวดเร็วในการสัญจรไปมาและสามารถลดอุบัติเหตุในชุมชน	กองช่าง
๕	โครงการก่อสร้างถนนสายบ้านป่า – บ้านไค่นุ่น หมู่ที่ ๔	เพื่อปรับปรุงเส้นทางคมนาคมในชุมชนให้มีคุณภาพเกิดความสะดวกรวดเร็วในการสัญจรของประชาชน	ขนาด กว้าง ๔ เมตร ยาว ๒,๒๐๐ เมตร หมู่ที่ ๔ (ตามแบบที่เทศบาลกำหนด)	๔,๘๔๐,๐๐๐	๔,๘๔๐,๐๐๐	๔,๘๔๐,๐๐๐	๔,๘๔๐,๐๐๐	๔,๘๔๐,๐๐๐	ปริมาณงานที่สำเร็จตามเป้าหมายที่กำหนด	ประชาชนได้รับความสะดวกและรวดเร็วในการสัญจรไปมาและสามารถลดอุบัติเหตุในชุมชน	กองช่าง
๖	โครงการก่อสร้างถนนสายบ้านหนองสิม – บ้านโนนปลาขาว หมู่ที่ ๖	เพื่อให้เกิดความสะดวกรวดเร็วในการสัญจรของประชาชน	ขนาด กว้าง ๕ เมตร ยาว ๑,๕๐๐ เมตร หมู่ที่ ๖ (ตามแบบที่เทศบาลกำหนด)	๔,๑๒๐,๐๐๐	๔,๑๒๐,๐๐๐	๔,๑๒๐,๐๐๐	๔,๑๒๐,๐๐๐	๔,๑๒๐,๐๐๐	ปริมาณงานที่สำเร็จตามเป้าหมายที่กำหนด	ประชาชนได้รับความสะดวกและรวดเร็วในการสัญจรไปมาและสามารถลดอุบัติเหตุในชุมชน	กองช่าง

รายละเอียดโครงการพัฒนา
แผนพัฒนาท้องถิ่น (พ.ศ. ๒๕๖๖ – ๒๕๗๐)
โครงการที่เกี่วข้องกับขององค์กรปกครองส่วนท้องถิ่น
เทศบาลตำบลนาแซง

แบบ ผ. ๐๒/๒

- ก. ยุทธศาสตร์จังหวัดที่ ๒ ยุทธศาสตร์การท่องเที่ยว การบริการ การค้า และการลงทุน
 ข. ยุทธศาสตร์การพัฒนาขององค์กรปกครองส่วนท้องถิ่นในเขตจังหวัดที่ ๑ พัฒนาด้านโครงสร้างพื้นฐาน
 ๑. ยุทธศาสตร์การพัฒนาด้านโครงสร้างพื้นฐาน
 ๑.๑ แผนงานอุตสาหกรรมและการโยธา

ที่	โครงการ	วัตถุประสงค์	เป้าหมาย (ผลผลิตของโครงการ)	งบประมาณ					ตัวชี้วัด (KPI)	ผลที่คาดว่าจะได้รับ	หน่วยงาน ที่รับผิดชอบ หลัก
				๒๕๖๖	๒๕๖๗	๒๕๖๘	๒๕๖๙	๒๕๗๐			
๗	โครงการก่อสร้างถนน คสล. จาก ทางแยกท่ากกบก – เขตตำบลโนนชัยศรี หมู่ที่ ๖	เพื่อปรับปรุงเส้นทางคมนาคมในชุมชนให้มีคุณภาพเกิดความสะดวกรวดเร็วในการสัญจรของประชาชน	ขนาด กว้าง ๔ เมตร ยาว ๒,๐๐๐ เมตร หมู่ที่ ๖ (ตามแบบที่เทศบาลกำหนด)	๑,๐๐๐,๐๐๐	๑,๐๐๐,๐๐๐	๑,๐๐๐,๐๐๐	๑,๐๐๐,๐๐๐	๑,๐๐๐,๐๐๐	ปริมาณงานที่สำเร็จตามเป้าหมายที่กำหนด	ประชาชนได้รับความสะดวกรวดเร็วในการสัญจรไปมาและสามารถลดอุบัติเหตุในชุมชน	กองช่าง
๘	โครงการก่อสร้างถนน คสล. จากบ้านหนองสิม-บ้านโนนปลาขาว หมู่ที่ ๖	เพื่อปรับปรุงเส้นทางคมนาคมในชุมชนให้มีคุณภาพเกิดความสะดวกรวดเร็วในการสัญจรของประชาชน	ระยะทาง ๑,๐๐๐ เมตร หมู่ที่ ๖ (ตามแบบที่เทศบาลกำหนด)	๒,๕๐๐,๐๐๐	๒,๕๐๐,๐๐๐	๒,๕๐๐,๐๐๐	๒,๕๐๐,๐๐๐	๒,๕๐๐,๐๐๐	ปริมาณงานที่สำเร็จตามเป้าหมายที่กำหนด	ประชาชนได้รับความสะดวกรวดเร็วในการสัญจรไปมาและสามารถลดอุบัติเหตุในชุมชน	กองช่าง
๙	โครงการก่อสร้างถนน สาย บ้านไค่นุ่น – ลำน้ำยัง หมู่ที่ ๗	เพื่อปรับปรุงเส้นทางคมนาคมในชุมชนให้มีคุณภาพเกิดความสะดวกรวดเร็วในการสัญจรของประชาชน	ขนาด กว้าง ๔ เมตร ยาว ๑,๑๐๐ เมตร หมู่ที่ ๗ (ตามแบบที่เทศบาลกำหนด)	๒,๔๒๐,๐๐๐	๒,๔๒๐,๐๐๐	๒,๔๒๐,๐๐๐	๒,๔๒๐,๐๐๐	๒,๔๒๐,๐๐๐	ปริมาณงานที่สำเร็จตามเป้าหมายที่กำหนด	ประชาชนได้รับความสะดวกรวดเร็วในการสัญจรไปมาและสามารถลดอุบัติเหตุในชุมชน	กองช่าง

รายละเอียดโครงการพัฒนา
แผนพัฒนาท้องถิ่น (พ.ศ. ๒๕๖๖ – ๒๕๗๐)
โครงการที่เกี่วข้องกับขององค์กรปกครองส่วนท้องถิ่น
เทศบาลตำบลนาแซง

แบบ ผ. ๐๒/๒

- ก. ยุทธศาสตร์จังหวัดที่ ๒ ยุทธศาสตร์การท่องเที่ยว การบริการ การค้า และการลงทุน
ข. ยุทธศาสตร์การพัฒนาขององค์กรปกครองส่วนท้องถิ่นในเขตจังหวัดที่ ๑ พัฒนาด้านโครงสร้างพื้นฐาน
๑. ยุทธศาสตร์การพัฒนาด้านโครงสร้างพื้นฐาน
 ๑.๑ แผนงานอุตสาหกรรมและการโยธา

ที่	โครงการ	วัตถุประสงค์	เป้าหมาย (ผลผลิตของโครงการ)	งบประมาณ					ตัวชี้วัด (KPI)	ผลที่คาดว่าจะได้รับ	หน่วยงาน ที่รับผิดชอบ หลัก
				๒๕๖๖	๒๕๖๗	๒๕๖๘	๒๕๖๙	๒๕๗๐			
๑๐	โครงการก่อสร้างถนน สาย บ้านไค่นุ่น – บ้านดอนหวาย หมู่ที่ ๗	เพื่อปรับปรุงเส้นทางคมนาคมในชุมชนให้มีคุณภาพเกิดความสะดวกรวดเร็วในการสัญจรของประชาชน	ขนาด กว้าง ๕ เมตร ยาว ๘๐๐ เมตร หมู่ที่ ๗ (ตามแบบที่เทศบาลกำหนด)	๒,๒๐๐,๐๐๐	๒,๒๐๐,๐๐๐	๒,๒๐๐,๐๐๐	๒,๒๐๐,๐๐๐	๒,๒๐๐,๐๐๐	ปริมาณงานที่สำเร็จตามเป้าหมายที่กำหนด	ประชาชนได้รับความสะดวกและรวดเร็วในการสัญจรไปมาและสามารถลดอุบัติเหตุในชุมชน	กองช่าง
๑๑	โครงการก่อสร้างถนน สาย บ้านนาแซง – บ้านหนองงู หมู่ที่ ๑๓	เพื่อปรับปรุงเส้นทางคมนาคมในชุมชนให้มีคุณภาพเกิดความสะดวกรวดเร็วในการสัญจรของประชาชน	ขนาด กว้าง ๔ เมตร ยาว ๑,๓๐๐ เมตร หมู่ที่ ๑๓ (ตามแบบที่เทศบาลกำหนด)	๒,๘๖๐,๐๐๐	๒,๘๖๐,๐๐๐	๒,๘๖๐,๐๐๐	๒,๘๖๐,๐๐๐	๒,๘๖๐,๐๐๐	ปริมาณงานที่สำเร็จตามเป้าหมายที่กำหนด	ประชาชนได้รับความสะดวกและรวดเร็วในการสัญจรไปมาและเกิดทั้งในชุมชนและการเข้าสู่พื้นที่การเกษตร	กองช่าง
๑๒	โครงการก่อสร้างถนน คสล. สายบ้านนาแซง หมู่ที่ ๑๓	เพื่อปรับปรุงเส้นทางคมนาคมในชุมชนให้มีคุณภาพเกิดความสะดวกรวดเร็วในการสัญจรของประชาชน	ขนาด ตามแบบที่เทศบาลตำบลนาแซงกำหนด	๒,๑๖๖,๐๐๐	๒,๑๖๖,๐๐๐	๒,๑๖๖,๐๐๐	๒,๑๖๖,๐๐๐	๒,๑๖๖,๐๐๐	ปริมาณงานที่สำเร็จตามเป้าหมายที่กำหนด	ประชาชนได้รับความสะดวกและรวดเร็วในการสัญจรไปมาและเกิดทั้งในชุมชนและการเข้าสู่พื้นที่การเกษตร	กองช่าง

รายละเอียดโครงการพัฒนา
แผนพัฒนาท้องถิ่น (พ.ศ. ๒๕๖๖ – ๒๕๗๐)
โครงการที่เกี่วข้องขององค์กรปกครองส่วนท้องถิ่น
เทศบาลตำบลนาแซง

แบบ ผ. ๐๒/๒

- ก. ยุทธศาสตร์จังหวัดที่ ๒ ยุทธศาสตร์การท่องเที่ยว การบริการ การค้า และการลงทุน
ข. ยุทธศาสตร์การพัฒนาขององค์กรปกครองส่วนท้องถิ่นในเขตจังหวัดที่ ๑ พัฒนาด้านโครงสร้างพื้นฐาน
๑. ยุทธศาสตร์การพัฒนาด้านโครงสร้างพื้นฐาน

๑.๑ แผนงานอุตสาหกรรมและการโยธา

ที่	โครงการ	วัตถุประสงค์	เป้าหมาย (ผลผลิตของ โครงการ)	งบประมาณ					ตัวชี้วัด (KPI)	ผลที่คาดว่าจะ ได้รับ	หน่วยงาน ที่ รับผิดชอบ หลัก
				๒๕๖๖	๒๕๖๗	๒๕๖๘	๒๕๖๙	๒๕๗๐			
๑๓	โครงการขุดลอกหนอง หวาย หมู่ที่ ๒	เพื่อปรับปรุงแหล่งน้ำ ธรรมชาติให้สามารถ กักเก็บน้ำไว้เพียงพอ ต่อการอุปโภคบริโภค และเพื่อการเกษตร	ขุดลอกหนอง หวาย หมู่ที่ ๒ (ตามแบบที่ เทศบาลกำหนด)	๒,๕๐๐,๐๐๐	๒,๕๐๐,๐๐๐	๒,๕๐๐,๐๐๐	๒,๕๐๐,๐๐๐	๒,๕๐๐,๐๐๐	ปริมาณ งานที่ สำเร็จตาม เป้าหมาย ที่กำหนด	ประชาชนมีน้ำใช้ เพื่อการเกษตรที่ เพียงพอ	กองช่าง
๑๔	โครงการซ่อมแซมคลอง ส่งน้ำจากบ้านท่าทาง เกวียนตลอดแนว หมู่ที่ ๒	เพื่อปรับปรุงเส้นทาง คมนาคมในชุมชนและ ทางเข้าสู่พื้นที่การก เกษตรให้มีสภาพดีขึ้น	หมู่ที่ ๒ (ตามแบบ ที่เทศบาลกำหนด)	๑,๐๐๐,๐๐๐	๑,๐๐๐,๐๐๐	๑,๐๐๐,๐๐๐	๑,๐๐๐,๐๐๐	๑,๐๐๐,๐๐๐	ปริมาณ งานที่ สำเร็จตาม เป้าหมาย ที่กำหนด	ประชาชนได้รับ ความสะดวกและ รวดเร็วในการสัญจร ไปมาและเกิดทั้งใน ชุมชนและการเข้าสู่ พื้นที่การเกษตร	กองช่าง
๑๕	โครงการปรับปรุงซ่อมแซม ระบบประปาหมู่บ้าน หมู่ที่ ๒	เพื่อให้มีระบบประปา หมู่บ้านที่ได้มาตรฐาน เพียงพอต่อการ ขยายตัวของชุมชน	ก่อสร้าง/ขยายเขต ระบบประปา หมู่ ที่ ๒ (ตามแบบที่ เทศบาลกำหนด)	๘๙๐,๐๐๐	๘๙๐,๐๐๐	๘๙๐,๐๐๐	๘๙๐,๐๐๐	๘๙๐,๐๐๐	ปริมาณ งานที่ สำเร็จตาม เป้าหมาย ที่กำหนด	ประชาชนมีน้ำใช้ เพื่อการอุปโภค บริโภคที่สะอาดมี คุณภาพและ เพียงพอต่อการ	กองช่าง

รายละเอียดโครงการพัฒนา
 แผนพัฒนาท้องถิ่น (พ.ศ. ๒๕๖๖ – ๒๕๗๐)
 โครงการที่เกี่วข้องกับขององค์กรปกครองส่วนท้องถิ่น
 เทศบาลตำบลนาแซง

- ก. ยุทธศาสตร์จังหวัดที่ ๒ ยุทธศาสตร์การท่องเที่ยว การบริการ การค้า และการลงทุน
 ข. ยุทธศาสตร์การพัฒนาขององค์กรปกครองส่วนท้องถิ่นในเขตจังหวัดที่ ๑ พัฒนาด้านโครงสร้างพื้นฐาน
 ๑. ยุทธศาสตร์การพัฒนาด้านโครงสร้างพื้นฐาน

๑.๑ แผนงานอุตสาหกรรมและการโยธา

ที่	โครงการ	วัตถุประสงค์	เป้าหมาย (ผลผลิตของ โครงการ)	งบประมาณ					ตัวชี้วัด (KPI)	ผลที่คาดว่าจะ ได้รับ	หน่วยงาน ที่ รับผิดชอบ หลัก
				๒๕๖๖	๒๕๖๗	๒๕๖๘	๒๕๖๙	๒๕๗๐			
๑๖	โครงการปรับปรุงซ่อมแซมระบบประปาหมู่บ้าน หมู่ที่ ๕ - หมู่ที่ ๗	เพื่อให้มีระบบประปาหมู่บ้านที่ได้มาตรฐานเพียงพอต่อการขยายตัวของชุมชน	ก่อสร้าง/ขยายเขตระบบประปา หมู่ที่ ๕ - หมู่ที่ ๗ (ตามแบบที่เทศบาลกำหนด)	๘๙๐,๐๐๐	๘๙๐,๐๐๐	๘๙๐,๐๐๐	๘๙๐,๐๐๐	๘๙๐,๐๐๐	ปริมาณงานที่สำเร็จตามเป้าหมายที่กำหนด	ประชาชนมีไฟฟ้าใช้ที่เพียงพอต่อการดำรงชีวิตประจำวัน	กองช่าง
๑๗	โครงการไฟฟ้าเพื่อการเกษตรจากโค่นุ่น-ลำน้ำยัง หมู่ที่ ๕	เพื่อให้มีระบบไฟฟ้าในหมู่บ้านที่ได้มาตรฐานเพียงพอต่อการขยายตัวของชุมชน	ก่อสร้าง/ขยายเขตไฟฟ้า หมู่ที่ ๕ (ตามแบบที่เทศบาลกำหนด)	๖๕๐,๐๐๐	๖๕๐,๐๐๐	๖๕๐,๐๐๐	๖๕๐,๐๐๐	๖๕๐,๐๐๐	ปริมาณงานที่สำเร็จตามเป้าหมายที่กำหนด	ประชาชนมีไฟฟ้าใช้ที่เพียงพอต่อการทำการเกษตรและดำรงชีวิตประจำวัน	กองช่าง
๑๘	โครงการก่อสร้างฝายเก็บน้ำ หมู่ที่ ๑	เพื่อมีแหล่งน้ำธรรมชาติให้สามารถกักเก็บน้ำไว้เพียงพอต่อการอุปโภคบริโภคและเพื่อการเกษตร	ก่อสร้างฝายเก็บน้ำ หมู่ที่ ๑ (ตามแบบที่เทศบาลกำหนด)	๕๐๐,๐๐๐	๕๐๐,๐๐๐	๕๐๐,๐๐๐	๕๐๐,๐๐๐	๕๐๐,๐๐๐	ปริมาณงานที่สำเร็จตามเป้าหมายที่กำหนด	ประชาชนมีน้ำใช้เพื่อการเกษตรที่เพียงพอเกษตรกรมีรายได้เพิ่มขึ้น	กองช่าง

รายละเอียดโครงการพัฒนา
แผนพัฒนาท้องถิ่น (พ.ศ. ๒๕๖๖ – ๒๕๗๐)
โครงการที่เกี่วข้องขององค์กรปกครองส่วนท้องถิ่น
เทศบาลตำบลนาแซง

แบบ ผ. ๐๒/๒

- ก. ยุทธศาสตร์จังหวัดที่ ๒ ยุทธศาสตร์การท่องเที่ยว การบริการ การค้า และการลงทุน
 ข. ยุทธศาสตร์การพัฒนาขององค์กรปกครองส่วนท้องถิ่นในเขตจังหวัดที่ ๑ พัฒนาด้านโครงสร้างพื้นฐาน
 ๑. ยุทธศาสตร์การพัฒนาด้านโครงสร้างพื้นฐาน
 ๑.๑ แผนงานอุตสาหกรรมและการโยธา

ที่	โครงการ	วัตถุประสงค์	เป้าหมาย (ผลผลิตของ โครงการ)	งบประมาณ					ตัวชี้วัด (KPI)	ผลที่คาดว่าจะ ได้รับ	หน่วยงาน ที่ รับผิดชอบ หลัก
				๒๕๖๖	๒๕๖๗	๒๕๖๘	๒๕๖๙	๒๕๗๐			
๑๙	โครงการขุดลอกห้วยหลี่ หมู่ที่ ๑	เพื่อปรับปรุงแหล่งน้ำ ธรรมชาติให้สามารถ กักเก็บน้ำไว้เพียงพอ ต่อการอุปโภคบริโภค และเพื่อการเกษตร	ขนาด ๑๒ ไร่ ลึกเฉลี่ย ๓ ม. หมู่ที่ ๑ (ตาม แบบที่เทศบาล กำหนด)	๕๐๐,๐๐๐	๕๐๐,๐๐๐	๕๐๐,๐๐๐	๕๐๐,๐๐๐	๕๐๐,๐๐๐	ปริมาณงาน ที่สำเร็จตาม เป้าหมายที่ กำหนด	ประชาชนมีน้ำใช้ เพื่อการเกษตรที่ เพียงพอ	กองช่าง
๒๐	โครงการขุดลอกหนอง แวง ลงหนองปลาขาว หมู่ที่ ๓	เพื่อปรับปรุงแหล่งน้ำ ธรรมชาติให้สามารถ กักเก็บน้ำไว้เพียงพอ ต่อการอุปโภคบริโภค และเพื่อการเกษตร	ขุดลอกหนองแวงลง หนองปลาขาว หมู่ที่ ๒ (ตามแบบที่เทศบาล กำหนด)	๕๐๐,๐๐๐	๕๐๐,๐๐๐	๕๐๐,๐๐๐	๕๐๐,๐๐๐	๕๐๐,๐๐๐	ปริมาณงาน ที่สำเร็จตาม เป้าหมายที่ กำหนด	ประชาชนมีน้ำ ใช้เพื่อ การเกษตรที่ เพียงพอ	กองช่าง
๒๑	โครงการขุดลอกหนอง โพธิ์เหนือ หมู่ที่ ๔	เพื่อปรับปรุงแหล่งน้ำ ธรรมชาติให้สามารถ กักเก็บน้ำไว้เพียงพอ ต่อการอุปโภคบริโภค และเพื่อการเกษตร	ขุดลอกหนองโพธิ์เหนือ หมู่ที่ ๔ (ตามแบบที่ เทศบาลกำหนด)	๒,๐๐๐,๐๐๐	๒,๐๐๐,๐๐๐	๒,๐๐๐,๐๐๐	๒,๐๐๐,๐๐๐	๒,๐๐๐,๐๐๐	ปริมาณงาน ที่สำเร็จตาม เป้าหมายที่ กำหนด	ประชาชนมีน้ำ ใช้เพื่อ การเกษตรที่ เพียงพอ	กองช่าง

รายละเอียดโครงการพัฒนา
แผนพัฒนาท้องถิ่น (พ.ศ. ๒๕๖๖ – ๒๕๗๐)
โครงการที่เกี่วข้องกับขององค์กรปกครองส่วนท้องถิ่น
เทศบาลตำบลนาแซง

แบบ ผ. ๐๒/๒

- ก. ยุทธศาสตร์จังหวัดที่ ๒ ยุทธศาสตร์การท่องเที่ยว การบริการ การค้า และการลงทุน
 ข. ยุทธศาสตร์การพัฒนาขององค์กรปกครองส่วนท้องถิ่นในเขตจังหวัดที่ ๑ พัฒนาด้านโครงสร้างพื้นฐาน
 ๑. ยุทธศาสตร์การพัฒนาด้านโครงสร้างพื้นฐาน
 ๑.๑ แผนงานอุตสาหกรรมและการโยธา

ที่	โครงการ	วัตถุประสงค์	เป้าหมาย (ผลผลิตของ โครงการ)	งบประมาณ					ตัวชี้วัด (KPI)	ผลที่คาดว่าจะ ได้รับ	หน่วยงาน ที่ รับผิดชอบ หลัก
				๒๕๖๖	๒๕๖๗	๒๕๖๘	๒๕๖๙	๒๕๗๐			
๒๒	โครงการขุดลอกหนอง สนม หมู่ที่ ๒	เพื่อปรับปรุงแหล่งน้ำ ธรรมชาติให้สามารถ กักเก็บน้ำไว้เพียงพอ ต่อการอุปโภคบริโภค และเพื่อการเกษตร	ขุดลอกหนองสนม หมู่ที่ ๒ (ตามแบบที่ เทศบาลกำหนด)	๒,๕๐๐,๐๐๐	๒,๕๐๐,๐๐๐	๒,๕๐๐,๐๐๐	๒,๕๐๐,๐๐๐	๒,๕๐๐,๐๐๐	ปริมาณงาน ที่สำเร็จตาม เป้าหมายที่ กำหนด	ประชาชนมีน้ำ ใช้เพื่อ การเกษตรที่ เพียงพอ	กองช่าง
๒๓	โครงการขุดลอกห้วยวัง ปรการ หมู่ที่ ๒	เพื่อปรับปรุงแหล่งน้ำ ธรรมชาติให้สามารถ กักเก็บน้ำไว้เพียงพอ ต่อการอุปโภคบริโภค และเพื่อการเกษตร	ขุดลอกห้วยวังปรการ ขนาด ๑๙ ไร่ ลึกเฉลี่ย ๓ ม. หมู่ที่ ๒ (ตามแบบ ที่เทศบาลกำหนด)	๕,๐๐๐,๐๐๐	๕,๐๐๐,๐๐๐	๕,๐๐๐,๐๐๐	๕,๐๐๐,๐๐๐	๕,๐๐๐,๐๐๐	ปริมาณงาน ที่สำเร็จตาม เป้าหมายที่ กำหนด	ประชาชนมีน้ำ ใช้เพื่อ การเกษตรที่ เพียงพอ	กองช่าง
๒๔	โครงการขุดลอกห้วยหน้า หนอน หมู่ที่ ๒	เพื่อปรับปรุงแหล่งน้ำ ธรรมชาติให้สามารถ กักเก็บน้ำไว้เพียงพอ ต่อการอุปโภคบริโภค และเพื่อการเกษตร	ขุดลอกห้วยหน้า หนอน ขนาด ๒๘ ไร่ ลึกเฉลี่ย ๓ ม. หมู่ที่ ๒ (ตามแบบที่เทศบาล กำหนด)	๘,๐๐๐,๐๐๐	๘,๐๐๐,๐๐๐	๘,๐๐๐,๐๐๐	๘,๐๐๐,๐๐๐	๘,๐๐๐,๐๐๐	ปริมาณงาน ที่สำเร็จตาม เป้าหมายที่ กำหนด	ประชาชนมีน้ำ ใช้เพื่อ การเกษตรที่ เพียงพอ	กองช่าง

รายละเอียดโครงการพัฒนา
 แผนพัฒนาท้องถิ่น (พ.ศ. ๒๕๖๖ – ๒๕๗๐)
 โครงการที่เกี่วข้องขององค์กรปกครองส่วนท้องถิ่น
 เทศบาลตำบลนาแซง

- ก. ยุทธศาสตร์จังหวัดที่ ๒ ยกระดับการท่องเที่ยว การบริการ การค้า และการลงทุน
 ข. ยุทธศาสตร์การพัฒนาขององค์กรปกครองส่วนท้องถิ่นในเขตจังหวัดที่ ๑ พัฒนาด้านโครงสร้างพื้นฐาน
 ๑. ยุทธศาสตร์การพัฒนาด้านโครงสร้างพื้นฐาน
 ๑.๑ แผนงานอุตสาหกรรมและการโยธา

ที่	โครงการ	วัตถุประสงค์	เป้าหมาย (ผลผลิตของ โครงการ)	งบประมาณ					ตัวชี้วัด (KPI)	ผลที่คาดว่าจะได้รับ	หน่วยงาน ที่ รับผิดชอบ หลัก
				๒๕๖๖	๒๕๖๗	๒๕๖๘	๒๕๖๙	๒๕๗๐			
๒๕	โครงการขุดลอกลำห้วยวัด หมู่ที่ ๗	เพื่อปรับปรุงแหล่งน้ำ ธรรมชาติให้สามารถ กักเก็บน้ำไว้เพียงพอ ต่อการอุปโภคบริโภค และเพื่อการเกษตร	ขุดลอกลำห้วยวัด หมู่ ที่ ๗ (ตามแบบที่ เทศบาลกำหนด)	๕๐๐,๐๐๐	๕๐๐,๐๐๐	๕๐๐,๐๐๐	๕๐๐,๐๐๐	๕๐๐,๐๐๐	ปริมาณ งานที่ สำเร็จตาม เป้าหมาย ที่กำหนด	ประชาชนมีน้ำใช้ เพื่อการเกษตรที่ เพียงพอ	กองช่าง
๒๖	โครงการขุดลอกลำห้วยหนอง ปลาขาว หมู่ที่ ๓ และ หมู่ที่ ๑๒	เพื่อปรับปรุงแหล่งน้ำ ธรรมชาติให้สามารถ กักเก็บน้ำไว้เพียงพอ ต่อการอุปโภคบริโภค และเพื่อการเกษตร	ขุดลอกลำห้วยหนอง ปลาขาว หมู่ที่ ๓ และ หมู่ที่ ๑๒ (ตามแบบที่ เทศบาลกำหนด)	๕๐๐,๐๐๐	๕๐๐,๐๐๐	๕๐๐,๐๐๐	๕๐๐,๐๐๐	๕๐๐,๐๐๐	ปริมาณ งานที่ สำเร็จตาม เป้าหมาย ที่กำหนด	ประชาชนมีน้ำใช้ เพื่อการเกษตรที่ เพียงพอ	กองช่าง
๒๗	โครงการขุดลอกหนองบุง หมู่ที่ ๔	เพื่อปรับปรุงแหล่งน้ำ ธรรมชาติให้สามารถ กักเก็บน้ำไว้เพียงพอ ต่อการอุปโภคบริโภค และเพื่อการเกษตร	ขุดลอกหนองบุง หมู่ที่ ๔ (ตามแบบที่ เทศบาลกำหนด)	๘๐๐,๐๐๐	๘๐๐,๐๐๐	๘๐๐,๐๐๐	๘๐๐,๐๐๐	๘๐๐,๐๐๐	ปริมาณ งานที่ สำเร็จตาม เป้าหมาย ที่กำหนด	ประชาชนมีน้ำใช้ เพื่อการเกษตรที่ เพียงพอ	กองช่าง

รายละเอียดโครงการพัฒนา
แผนพัฒนาท้องถิ่น (พ.ศ. ๒๕๖๖ – ๒๕๗๐)
โครงการที่เกี่วข้องกับขององค์กรปกครองส่วนท้องถิ่น
เทศบาลตำบลนาแซง

แบบ ผ. ๐๒/๒

- ก. ยุทธศาสตร์จังหวัดที่ ๒ ยุทธศาสตร์การท่องเที่ยว การบริการ การค้า และการลงทุน
 ข. ยุทธศาสตร์การพัฒนาขององค์กรปกครองส่วนท้องถิ่นในเขตจังหวัดที่ ๑ พัฒนาด้านโครงสร้างพื้นฐาน
 ๑. ยุทธศาสตร์การพัฒนาด้านโครงสร้างพื้นฐาน
 ๑.๑ แผนงานอุตสาหกรรมและการโยธา

ที่	โครงการ	วัตถุประสงค์	เป้าหมาย (ผลผลิตของ โครงการ)	งบประมาณ					ตัวชี้วัด (KPI)	ผลที่คาดว่าจะได้รับ	หน่วยงาน ที่ รับผิดชอบ หลัก
				๒๕๖๖	๒๕๖๗	๒๕๖๘	๒๕๖๙	๒๕๗๐			
๒๘	โครงการขุดลอกหนองโพธิ์ใต้ หมู่ที่ ๔	เพื่อปรับปรุงแหล่งน้ำธรรมชาติให้สามารถกักเก็บน้ำไว้เพียงพอต่อการอุปโภคบริโภคและการเกษตร	ขุดลอกหนองโพธิ์ใต้ หมู่ที่ ๔ (ตามแบบที่เทศบาลกำหนด)	๑,๐๐๐,๐๐๐	๑,๐๐๐,๐๐๐	๑,๐๐๐,๐๐๐	๑,๐๐๐,๐๐๐	๑,๐๐๐,๐๐๐	ปริมาณงานที่สำเร็จตามเป้าหมายที่กำหนด	ประชาชนมีน้ำใช้เพื่อการเกษตรที่เพียงพอ	กองช่าง
๒๙	โครงการขุดลอกหนองโง้งและห้วยสาธารณะ หมู่ที่ ๔,๘	เพื่อปรับปรุงแหล่งน้ำธรรมชาติให้สามารถกักเก็บน้ำไว้เพียงพอต่อการอุปโภคบริโภคและการเกษตร	ขุดลอกหนองโง้งและห้วยสาธารณะ หมู่ที่ ๔,๘ (ตามแบบที่เทศบาลกำหนด)	๑,๐๐๐,๐๐๐	๑,๐๐๐,๐๐๐	๑,๐๐๐,๐๐๐	๑,๐๐๐,๐๐๐	๑,๐๐๐,๐๐๐	ปริมาณงานที่สำเร็จตามเป้าหมายที่กำหนด	ประชาชนมีน้ำใช้เพื่อการเกษตรที่เพียงพอ	กองช่าง
๓๐	โครงการขุดลอกหนองผ้าอ้อม ต่อจากหนองแดงโม หมู่ที่ ๕	เพื่อปรับปรุงแหล่งน้ำธรรมชาติให้สามารถกักเก็บน้ำไว้เพียงพอต่อการอุปโภคบริโภคและการเกษตร	ขุดลอกหนองผ้าอ้อม ต่อจากหนองแดงโม หมู่ที่ ๕ (ตามแบบที่เทศบาลกำหนด)	๑,๐๐๐,๐๐๐	๑,๐๐๐,๐๐๐	๑,๐๐๐,๐๐๐	๑,๐๐๐,๐๐๐	๑,๐๐๐,๐๐๐	ปริมาณงานที่สำเร็จตามเป้าหมายที่กำหนด	ประชาชนมีน้ำใช้เพื่อการเกษตรที่เพียงพอ	กองช่าง

รายละเอียดโครงการพัฒนา
 แผนพัฒนาท้องถิ่น (พ.ศ. ๒๕๖๖ – ๒๕๗๐)
 โครงการที่เกี่วข้องกับคุณภาพขององค์กรปกครองส่วนท้องถิ่น
 เทศบาลตำบลนาแซง

- ก. ยุทธศาสตร์จังหวัดที่ ๒ ยุทธศาสตร์การท่องเที่ยว การบริการ การค้า และการลงทุน
 ข. ยุทธศาสตร์การพัฒนาขององค์กรปกครองส่วนท้องถิ่นในเขตจังหวัดที่ ๑ พัฒนาด้านโครงสร้างพื้นฐาน
 ๑. ยุทธศาสตร์การพัฒนาด้านโครงสร้างพื้นฐาน

๑.๑ แผนงานอุตสาหกรรมและการโยธา

ที่	โครงการ	วัตถุประสงค์	เป้าหมาย (ผลผลิตของ โครงการ)	งบประมาณ					ตัวชี้วัด (KPI)	ผลที่คาดว่าจะได้รับ	หน่วยงาน ที่ รับผิดชอบ หลัก
				๒๕๖๖	๒๕๖๗	๒๕๖๘	๒๕๖๙	๒๕๗๐			
๓๑	โครงการขุดลอกหนองไค่นุ่น หมู่ที่ ๕	เพื่อปรับปรุงแหล่งน้ำธรรมชาติให้สามารถกักเก็บน้ำไว้เพียงพอต่อการอุปโภคบริโภคและเพื่อการเกษตร	ขุดลอกหนองไค่นุ่น ขนาด ๑๙ ไร่ ลึกเฉลี่ย ๓ เมตร หมู่ที่ ๕ (ตามแบบที่เทศบาลกำหนด)	๔,๐๐๐,๐๐๐	๔,๐๐๐,๐๐๐	๔,๐๐๐,๐๐๐	๔,๐๐๐,๐๐๐	๔,๐๐๐,๐๐๐	ปริมาณงานที่สำเร็จตามเป้าหมายที่กำหนด	ประชาชนมีน้ำใช้เพื่อการเกษตรที่เพียงพอ	กองช่าง
๓๒	โครงการขุดลอกหนองกุดบ้านเก่า หมู่ที่ ๕	เพื่อปรับปรุงแหล่งน้ำธรรมชาติให้สามารถกักเก็บน้ำไว้เพียงพอต่อการอุปโภคบริโภคและเพื่อการเกษตร	ขุดลอกหนองกุดบ้านเก่า หมู่ที่ ๕ (ตามแบบที่เทศบาลกำหนด)	๑,๐๐๐,๐๐๐	๑,๐๐๐,๐๐๐	๑,๐๐๐,๐๐๐	๑,๐๐๐,๐๐๐	๑,๐๐๐,๐๐๐	ปริมาณงานที่สำเร็จตามเป้าหมายที่กำหนด	ประชาชนมีน้ำใช้เพื่อการเกษตรที่เพียงพอ	กองช่าง
๓๓	โครงการขุดลอกห้วยยายเสนา-นานายอุทิศ หมู่ที่ ๕	เพื่อปรับปรุงแหล่งน้ำธรรมชาติให้สามารถกักเก็บน้ำไว้เพียงพอต่อการอุปโภคบริโภคและเพื่อการเกษตร	ขุดลอกหนองไฉ้งและห้วยสาธารณะ หมู่ที่ ๕,๘ (ตามแบบที่เทศบาลกำหนด)	๑,๐๐๐,๐๐๐	๑,๐๐๐,๐๐๐	๒๐๐,๐๐๐	๒๐๐,๐๐๐	๒๐๐,๐๐๐	ปริมาณงานที่สำเร็จตามเป้าหมายที่กำหนด	ประชาชนมีน้ำใช้เพื่อการเกษตรที่เพียงพอ	กองช่าง

รายละเอียดโครงการพัฒนา
 แผนพัฒนาท้องถิ่น (พ.ศ. ๒๕๖๖ - ๒๕๗๐)
 โครงการที่เกี่วข้องกับคุณภาพขององค์กรปกครองส่วนท้องถิ่น
 เทศบาลตำบลนาแซง

- ก. ยุทธศาสตร์จังหวัดที่ ๒ ยกระดับการท่องเที่ยว การบริการ การค้า และการลงทุน
 ข. ยุทธศาสตร์การพัฒนาขององค์กรปกครองส่วนท้องถิ่นในเขตจังหวัดที่ ๑ พัฒนาด้านโครงสร้างพื้นฐาน
 ๑. ยุทธศาสตร์การพัฒนาด้านโครงสร้างพื้นฐาน

๑.๑ แผนงานอุตสาหกรรมและการโยธา

ที่	โครงการ	วัตถุประสงค์	เป้าหมาย (ผลผลิตของ โครงการ)	งบประมาณ					ตัวชี้วัด (KPI)	ผลที่คาดว่าจะได้รับ	หน่วยงาน ที่ รับผิดชอบ หลัก
				๒๕๖๖	๒๕๖๗	๒๕๖๘	๒๕๖๙	๒๕๗๐			
๓๔	โครงการขุดลอกห้วยโคกโก หมู่ที่ ๕	เพื่อปรับปรุงแหล่งน้ำ ธรรมชาติให้สามารถกัก เก็บน้ำไว้เพียงพอต่อการ อุปโภคบริโภคและเพื่อ การเกษตร	ขุดลอกห้วยโคก หมู่ ที่ ๕ (ตามแบบที่ เทศบาลกำหนด)	๑,๐๐๐,๐๐๐	๑,๐๐๐,๐๐๐	๑,๐๐๐,๐๐๐	๑,๐๐๐,๐๐๐	๑,๐๐๐,๐๐๐	ปริมาณ งานที่ สำเร็จตาม เป้าหมาย ที่กำหนด	ประชาชนมีน้ำ ใช้เพื่อ การเกษตรที่ เพียงพอ	กองช่าง
๓๕	โครงการขุดลอกลำห้วย กลาง-ห้วยอีสารเขี้ยว-หนอง ไค่นุ่น (หนองวัด) หมู่ที่ ๕	เพื่อปรับปรุงแหล่งน้ำ ธรรมชาติให้สามารถกัก เก็บน้ำไว้เพียงพอต่อการ อุปโภคบริโภคและเพื่อ การเกษตร	ขุดลอกลำห้วย กลาง-ห้วยอีสาร เขี้ยว-หนองไค่นุ่น (หนองวัด) หมู่ที่ ๕ (ตามแบบที่เทศบาล กำหนด)	๑,๐๐๐,๐๐๐	๑,๐๐๐,๐๐๐	๑,๐๐๐,๐๐๐	๑,๐๐๐,๐๐๐	๑,๐๐๐,๐๐๐	ปริมาณ งานที่ สำเร็จตาม เป้าหมาย ที่กำหนด	ประชาชนมีน้ำ ใช้เพื่อ การเกษตรที่ เพียงพอ	กองช่าง
๓๖	โครงการเจาะน้ำบาดาล เพื่อการเกษตร หมู่ที่ ๑-๑๔	เพื่อให้มีน้ำไว้เพียงพอ ต่อการอุปโภคบริโภค และเพื่อการเกษตร	เจาะน้ำบาดาล หมู่ที่ ๕ (ตามแบบที่เทศบาล กำหนด)	๗,๐๐๐,๐๐๐	๗,๐๐๐,๐๐๐	๗,๐๐๐,๐๐๐	๗,๐๐๐,๐๐๐	๗,๐๐๐,๐๐๐	ปริมาณ งานที่ สำเร็จตาม เป้าหมาย ที่กำหนด	ประชาชนมีน้ำ ใช้เพื่อ การเกษตรที่ เพียงพอ	กองช่าง

รายละเอียดโครงการพัฒนา
แผนพัฒนาท้องถิ่น (พ.ศ. ๒๕๖๖ - ๒๕๗๐)
โครงการที่เกี่วข้องกับคุณภาพขององค์กรปกครองส่วนท้องถิ่น
เทศบาลตำบลนาแซง

แบบ ผ. ๐๒/๒

ก. ยุทธศาสตร์จังหวัดที่ ๒ ยุทธศาสตร์การท่องเที่ยว การบริการ การค้า และการลงทุน
ข. ยุทธศาสตร์การพัฒนาขององค์กรปกครองส่วนท้องถิ่นในเขตจังหวัดที่ ๑ พัฒนาด้านโครงสร้างพื้นฐาน

๑. ยุทธศาสตร์การพัฒนาด้านโครงสร้างพื้นฐาน

๑.๑ แผนงานอุตสาหกรรมและการโยธา

ที่	โครงการ	วัตถุประสงค์	เป้าหมาย (ผลผลิตของ โครงการ)	งบประมาณ					ตัวชี้วัด (KPI)	ผลที่คาดว่าจะ ได้รับ	หน่วยงาน ที่ รับผิดชอบ หลัก
				๒๕๖๖	๒๕๖๗	๒๕๖๘	๒๕๖๙	๒๕๗๐			
๓๗	โครงการขุดลอก ห้วยอีสง หมู่ที่ ๖	เพื่อปรับปรุงแหล่งน้ำ ธรรมชาติให้สามารถกัก เก็บน้ำไว้เพียงพอต่อการ อุปโภคบริโภคและเพื่อ การเกษตร	ขุดลอกห้วยยายเสนา- นายนายอุทิศ หมู่ที่ ๖ (ตามแบบที่เทศบาล กำหนด)	๒,๐๐๐,๐๐๐	๒,๐๐๐,๐๐๐	๒,๐๐๐,๐๐๐	๒,๐๐๐,๐๐๐	๒,๐๐๐,๐๐๐	ปริมาณ งานที่ สำเร็จตาม เป้าหมาย ที่กำหนด	ประชาชนมีน้ำใช้ เพื่อการเกษตรที่ เพียงพอสามารถ ปลูกพืชทั้งในฤดู และนอกฤดู	กองช่าง
๓๘	โครงการขุดลอก วังปรากการ หมู่ที่ ๑๐	เพื่อปรับปรุงแหล่งน้ำ ธรรมชาติให้สามารถกัก เก็บน้ำไว้เพียงพอต่อการ อุปโภคบริโภคและเพื่อ การเกษตร	ขุดลอกขุดลอกวังปรากการ หมู่ที่ ๑๐ (ตามแบบที่ เทศบาลกำหนด)	๕๐๐,๐๐๐	๕๐๐,๐๐๐	๕๐๐,๐๐๐	๕๐๐,๐๐๐	๕๐๐,๐๐๐	ปริมาณ งานที่ สำเร็จตาม เป้าหมาย ที่กำหนด	ประชาชนมีน้ำใช้ เพื่อการเกษตรที่ เพียงพอสามารถ ปลูกพืชทั้งในฤดู และนอกฤดู	กองช่าง
๓๙	โครงการซ่อมแซม พนังกั้นลำน้ำยัง หมู่ที่ ๑, หมู่ที่ ๔ และ หมู่ที่ ๕	เพื่อปรับปรุงซ่อมแซม พนังกั้นแหล่งน้ำ ธรรมชาติให้สามารถกัก เก็บน้ำไว้เพียงพอต่อการ อุปโภคบริโภคและเพื่อ การเกษตร	ซ่อมแซมพนังกั้นลำน้ำยัง หมู่ที่ ๑ (ตามแบบที่ เทศบาลกำหนด)	๔,๕๐๐,๐๐๐	๔,๕๐๐,๐๐๐	๔,๕๐๐,๐๐๐	๔,๕๐๐,๐๐๐	๔,๕๐๐,๐๐๐	ปริมาณ งานที่ สำเร็จตาม เป้าหมาย ที่กำหนด	ประชาชนมีน้ำใช้ เพื่อการเกษตรที่ เพียงพอสามารถ ปลูกพืชทั้งในฤดู และนอกฤดู	กองช่าง

รายละเอียดโครงการพัฒนา
แผนพัฒนาท้องถิ่น (พ.ศ. ๒๕๖๖ – ๒๕๗๐)
โครงการที่เกี่วข้องขององค์กรปกครองส่วนท้องถิ่น
เทศบาลตำบลนาแซง

แบบ ผ. ๐๒/๒

- ก. ยุทธศาสตร์จังหวัดที่ ๒ ยุทธศาสตร์การท่องเที่ยว การบริการ การค้า และการลงทุน
ข. ยุทธศาสตร์การพัฒนาขององค์กรปกครองส่วนท้องถิ่นในเขตจังหวัดที่ ๑ พัฒนาด้านโครงสร้างพื้นฐาน
๑. ยุทธศาสตร์การพัฒนาด้านโครงสร้างพื้นฐาน
 ๑.๑ แผนงานอุตสาหกรรมและการโยธา

ที่	โครงการ	วัตถุประสงค์	เป้าหมาย (ผลผลิตของ โครงการ)	งบประมาณ					ตัวชี้วัด (KPI)	ผลที่คาดว่าจะได้รับ	หน่วยงาน ที่ รับผิดชอบ หลัก
				๒๕๖๖	๒๕๖๗	๒๕๖๘	๒๕๖๙	๒๕๗๐			
๔๐	โครงการก่อสร้างคลองส่งน้ำด้วยระบบไฟฟ้า หมู่ที่ ๔	เพื่อปรับปรุงแหล่งน้ำธรรมชาติให้สามารถกักเก็บน้ำไว้เพียงพอต่อการอุปโภคบริโภคและเพื่อการเกษตร	คลองส่งน้ำ หมู่ที่ ๔ (ตามแบบที่เทศบาลกำหนด)	๕,๐๐๐,๐๐๐	๕,๐๐๐,๐๐๐	๕,๐๐๐,๐๐๐	๕,๐๐๐,๐๐๐	๕,๐๐๐,๐๐๐	ปริมาณงานที่สำเร็จตามเป้าหมายที่กำหนด	ประชาชนมีน้ำใช้เพื่อการเกษตรที่เพียงพอสามารถปลูกพืชทั้งในฤดูและนอกฤดู	กองช่าง
๔๑	โครงการก่อสร้างคลองส่งน้ำจากหนองปลาขาว-บ้านจิ้ง หมู่ที่ ๖	เพื่อปรับปรุงแหล่งน้ำธรรมชาติให้สามารถกักเก็บน้ำไว้เพียงพอต่อการอุปโภคบริโภคและเพื่อการเกษตร	คลองส่งน้ำ หมู่ที่ ๖ (ตามแบบที่เทศบาลกำหนด)	๖,๐๐๐,๐๐๐	๖,๐๐๐,๐๐๐	๖,๐๐๐,๐๐๐	๖,๐๐๐,๐๐๐	๖,๐๐๐,๐๐๐	ปริมาณงานที่สำเร็จตามเป้าหมายที่กำหนด	ประชาชนมีน้ำใช้เพื่อการเกษตรที่เพียงพอสามารถปลูกพืชทั้งในฤดูและนอกฤดู	กองช่าง
๔๒	โครงการขุดลอกหนองกุดน้ำใส หมู่ที่ ๗	เพื่อปรับปรุงแหล่งน้ำธรรมชาติให้สามารถกักเก็บน้ำไว้เพียงพอต่อการอุปโภคบริโภคและเพื่อการเกษตร	หนองกุดน้ำใส ขนาด ๘ ไร่ ลึกเฉลี่ย ๓ ม. หมู่ที่ ๗ (ตามแบบที่เทศบาลกำหนด)	๑,๐๐๐,๐๐๐	๑,๐๐๐,๐๐๐	๑,๐๐๐,๐๐๐	๑,๐๐๐,๐๐๐	๑,๐๐๐,๐๐๐	ปริมาณงานที่สำเร็จตามเป้าหมายที่กำหนด	ประชาชนมีน้ำใช้เพื่อการเกษตรที่เพียงพอสามารถปลูกพืชทั้งในฤดูและนอกฤดู	กองช่าง

รายละเอียดโครงการพัฒนา
แผนพัฒนาท้องถิ่น (พ.ศ. ๒๕๖๖ - ๒๕๗๐)
โครงการที่เกี่วข้องขององค์กรปกครองส่วนท้องถิ่น
เทศบาลตำบลนาแซง

- ก. ยุทธศาสตร์จังหวัดที่ ๒ ยกระดับการท่องเที่ยว การบริการ การค้า และการลงทุน
ข. ยุทธศาสตร์การพัฒนาขององค์กรปกครองส่วนท้องถิ่นในเขตจังหวัดที่ ๑ พัฒนาด้านโครงสร้างพื้นฐาน
๑. ยุทธศาสตร์การพัฒนาด้านโครงสร้างพื้นฐาน
๑.๑ แผนงานอุตสาหกรรมและการโยธา

	โครงการ	วัตถุประสงค์	เป้าหมาย (ผลผลิตของ โครงการ)	งบประมาณ					ตัวชี้วัด (KPI)	ผลที่คาดว่าจะ ได้รับ	หน่วยงาน ที่ รับผิดชอบ หลัก
				๒๕๖๖	๒๕๖๗	๒๕๖๘	๒๕๖๙	๒๕๗๐			
๔๓	โครงการขุดลอกลำห้วยกุด แดงโม หมู่ที่ ๗	เพื่อปรับปรุงแหล่งน้ำ ธรรมชาติให้สามารถ กักเก็บน้ำไว้เพียงพอ ต่อการอุปโภคบริโภค และเพื่อการเกษตร	ขุดลอกลำห้วยกุด แดงโม ขนาด ๑๐ ไร่ ลึกเฉลี่ย ๓ ม. หมู่ที่ ๗ (ตามแบบ ที่เทศบาลกำหนด)	๑,๐๐๐,๐๐๐	๑,๐๐๐,๐๐๐	๑,๐๐๐,๐๐๐	๑,๐๐๐,๐๐๐	๑,๐๐๐,๐๐๐	ปริมาณ งานที่ สำเร็จตาม เป้าหมาย ที่กำหนด	ประชาชนมีน้ำ ใช้เพื่อ การเกษตรที่ เพียงพอสามารถ ปลูกพืชทั้งในฤดู และนอกฤดู	กองช่าง
๔๔	โครงการพัฒนาแหล่งน้ำเพื่อ อนุรักษ์ดินและน้ำ (หนองโพธิ์เหนือ)	เพื่อปรับปรุงแหล่งน้ำ ธรรมชาติให้สามารถ กักเก็บน้ำไว้เพียงพอ ต่อการอุปโภคบริโภค และเพื่อการเกษตร	พัฒนาแหล่งน้ำเพื่อ อนุรักษ์ดินและน้ำ (หนองโพธิ์เหนือ) (ตามแบบที่เทศบาล กำหนด)	๗,๗๗๑,๐๐๐	๗,๗๗๑,๐๐๐	๗,๗๗๑,๐๐๐	๗,๗๗๑,๐๐๐	๗,๗๗๑,๐๐๐	ปริมาณ งานที่ สำเร็จตาม เป้าหมาย ที่กำหนด	ประชาชนมีน้ำ ใช้เพื่อ การเกษตรที่ เพียงพอสามารถ ปลูกพืชทั้งในฤดู และนอกฤดู	กองช่าง

รายละเอียดโครงการพัฒนา
แผนพัฒนาท้องถิ่น (พ.ศ. ๒๕๖๖ - ๒๕๗๐)
โครงการที่เกี่วข้องขององค์กรปกครองส่วนท้องถิ่น
เทศบาลตำบลนาแซง

- ก. ยุทธศาสตร์จังหวัดที่ ๒ ยกระดับการท่องเที่ยว การบริการ การค้า และการลงทุน
ข. ยุทธศาสตร์การพัฒนาขององค์กรปกครองส่วนท้องถิ่นในเขตจังหวัดที่ ๑ พัฒนาด้านโครงสร้างพื้นฐาน
๑. ยุทธศาสตร์การพัฒนาด้านโครงสร้างพื้นฐาน
 ๑.๑ แผนงานอุตสาหกรรมและการโยธา

ที่	โครงการ	วัตถุประสงค์	เป้าหมาย (ผลผลิตของ โครงการ)	งบประมาณ					ตัวชี้วัด (KPI)	ผลที่คาดว่าจะได้รับ	หน่วยงาน ที่ รับผิดชอบ หลัก
				๒๕๖๖	๒๕๖๗	๒๕๖๘	๒๕๖๙	๒๕๗๐			
๔๕	โครงการขุดลอกห้วยวัง ขอน หมู่ที่ ๘	เพื่อปรับปรุงแหล่งน้ำ ธรรมชาติให้สามารถ กักเก็บน้ำไว้เพียงพอ ต่อการอุปโภคบริโภค และเพื่อการเกษตร	ขุดลอกห้วยวัง ขอนขนาด ๓๐ ไร่ ลึกเฉลี่ย ๓ เมตร หมู่ที่ ๘ (ตามแบบ ที่เทศบาลกำหนด)	๑๒,๐๐๐,๐๐๐	๑๒,๐๐๐,๐๐๐	๑๒,๐๐๐,๐๐๐	๑๒,๐๐๐,๐๐๐	๑๒,๐๐๐,๐๐๐	ปริมาณงาน ที่สำเร็จตาม เป้าหมายที่ กำหนด	ประชาชนมี น้ำใช้เพื่อ การเกษตรที่ เพียงพอ	กองช่าง
๔๖	โครงการก่อสร้างอาคาร ตลาดสดเทศบาลตำบล นาแซง	เพื่อให้ใช้ประโยชน์ ส่วนรวมของ ประชาชน	ก่อสร้างอาคาร ตลาดสดเทศบาล ตำบลนาแซง(ตาม แบบแปลนที่ เทศบาลกำหนด)	๘,๐๐๐,๐๐๐	๘,๐๐๐,๐๐๐	๘,๐๐๐,๐๐๐	๘,๐๐๐,๐๐๐	๘,๐๐๐,๐๐๐	อาคารตลาด สดเทศบาล ตำบลนา แซงที่ได้ มาตรฐาน แข็งแรง	อาคารตลาด สดเทศบาล ตำบลนา แซงที่มั่นคง แข็งแรง ได้ มาตรฐาน	กองช่าง

รายละเอียดโครงการพัฒนา
 แผนพัฒนาท้องถิ่น (พ.ศ. ๒๕๖๖ - ๒๕๗๐)
 โครงการที่เกี่วข้องขององค์กรปกครองส่วนท้องถิ่น
 เทศบาลตำบลนาแซง

- ก. ยุทธศาสตร์จังหวัดที่ ๒ ยกระดับการท่องเที่ยว การบริการ การค้า และการลงทุน
- ข. ยุทธศาสตร์การพัฒนาขององค์กรปกครองส่วนท้องถิ่นในเขตจังหวัดที่ ๑ พัฒนาด้านโครงสร้างพื้นฐาน
- ๑. ยุทธศาสตร์การพัฒนาด้านโครงสร้างพื้นฐาน

๑.๑ แผนงานอุตสาหกรรมและการโยธา

ที่	โครงการ	วัตถุประสงค์	เป้าหมาย (ผลผลิตของโครงการ)	งบประมาณ					ตัวชี้วัด (KPI)	ผลที่คาดว่าจะได้รับ	หน่วยงาน ที่ รับผิดชอบ หลัก
				๒๕๖๖	๒๕๖๗	๒๕๖๘	๒๕๖๙	๒๕๗๐			
๔๗	โครงการก่อสร้างลานคอนกรีตตลาดสดเทศบาลตำบลนาแซง	เพื่อให้ใช้ประโยชน์ส่วนรวมของประชาชน	ก่อสร้างลานคอนกรีตตลาดสดเทศบาลตำบลนาแซง (ตาม แบบแปลนที่เทศบาลกำหนด)	๓,๐๐๐,๐๐๐	๓,๐๐๐,๐๐๐	๓,๐๐๐,๐๐๐	๓,๐๐๐,๐๐๐	๓,๐๐๐,๐๐๐	ลานคอนกรีตตลาดสดเทศบาลตำบลนาแซงที่ได้มาตรฐานแข็งแรง	ลานคอนกรีตตลาดสดเทศบาลตำบลนาแซงที่มั่นคงแข็งแรง ได้มาตรฐาน	กองช่าง
๔๘	โครงการก่อสร้างฝายน้ำล้นหมู่ที่ ๑๐	เพื่อมีแหล่งน้ำธรรมชาติให้สามารถกักเก็บน้ำไว้เพียงพอต่อการอุปโภคบริโภคและการเกษตร	ก่อสร้างฝายน้ำล้นหมู่ที่ ๑๐ (ตามแบบที่เทศบาลกำหนด)	๕๐๐,๐๐๐	๕๐๐,๐๐๐	๕๐๐,๐๐๐	๕๐๐,๐๐๐	๕๐๐,๐๐๐	ปริมาณงานที่สำเร็จตามเป้าหมายที่กำหนด	ประชาชนมีน้ำใช้เพื่อการเกษตรที่เพียงพอ	กองช่าง

รายละเอียดโครงการพัฒนา
แผนพัฒนาท้องถิ่น (พ.ศ. ๒๕๖๖ - ๒๕๗๐)
โครงการที่เกี่วข้องขององค์กรปกครองส่วนท้องถิ่น
เทศบาลตำบลนาแซง

- ก. ยุทธศาสตร์จังหวัดที่ ๒ ยุทธศาสตร์การท่องเที่ยว การบริการ การค้า และการลงทุน
ข. ยุทธศาสตร์การพัฒนาขององค์กรปกครองส่วนท้องถิ่นในเขตจังหวัดที่ ๑ พัฒนาด้านโครงสร้างพื้นฐาน
๑. ยุทธศาสตร์การพัฒนาด้านโครงสร้างพื้นฐาน
๑.๑ แผนงานอุตสาหกรรมและการโยธา

ที่	โครงการ	วัตถุประสงค์	เป้าหมาย (ผลผลิตของโครงการ)	งบประมาณ					ตัวชี้วัด (KPI)	ผลที่คาดว่าจะได้รับ	หน่วยงาน ที่ รับผิดชอบ หลัก
				๒๕๖๖	๒๕๖๗	๒๕๖๘	๒๕๖๙	๒๕๗๐			
๔๙	โครงการขุดลอก หนองกระทุ่ม หมู่ที่ ๑๐	เพื่อปรับปรุงแหล่งน้ำ ธรรมชาติให้สามารถ กักเก็บน้ำไว้เพียงพอ ต่อการอุปโภคบริโภค และเพื่อการเกษตร	ขุดลอกหนองกระทุ่ม ขนาด ๑๒๙ ไร่ ลึกเฉลี่ย ๓ เมตร หมู่ที่ ๑๐ (ตาม แบบที่เทศบาลกำหนด)	๑๕,๐๐๐,๐๐๐	๑๕,๐๐๐,๐๐๐	๑๕,๐๐๐,๐๐๐	๖,๘๖๐,๐๐๐	๖,๘๖๐,๐๐๐	ปริมาณงานที่ สำเร็จตาม เป้าหมายที่ กำหนด	ประชาชนมีน้ำ ใช้เพื่อ การเกษตรที่ เพียงพอ	กองช่าง
๕๐	โครงการขุดลอก หนองไช่ล้น หมู่ที่ ๑๐	เพื่อปรับปรุงแหล่งน้ำ ธรรมชาติให้สามารถ กักเก็บน้ำไว้เพียงพอ ต่อการอุปโภคบริโภค และเพื่อการเกษตร	ขุดลอกหนองไช่ล้น ขนาด ๒๕ ไร่ ลึกเฉลี่ย ๑๐ เมตร หมู่ที่ ๓ (ตาม แบบที่เทศบาลกำหนด)	๓,๐๐๐,๐๐๐	๓,๐๐๐,๐๐๐	๓,๐๐๐,๐๐๐	๓,๐๐๐,๐๐๐	๓,๐๐๐,๐๐๐	ปริมาณงานที่ สำเร็จตาม เป้าหมายที่ กำหนด	ประชาชนมีน้ำ ใช้เพื่อ การเกษตรที่ เพียงพอ	กองช่าง
๕๑	โครงการขุดลอก หนองวัด หมู่ที่ ๑๐	เพื่อปรับปรุงแหล่งน้ำ ธรรมชาติให้สามารถ กักเก็บน้ำไว้เพียงพอ ต่อการอุปโภคบริโภค และเพื่อการเกษตร	ขุดลอกหนองวัด ขนาด ๙ ไร่ ลึกเฉลี่ย ๓ เมตร หมู่ที่ ๑๐ (ตาม แบบที่เทศบาลกำหนด)	๑,๐๐๐,๐๐๐	๑,๐๐๐,๐๐๐	๑,๐๐๐,๐๐๐	๑,๐๐๐,๐๐๐	๑,๐๐๐,๐๐๐	ปริมาณงานที่ สำเร็จตาม เป้าหมายที่ กำหนด	ประชาชนมีน้ำ ใช้เพื่อ การเกษตรที่ เพียงพอ	กองช่าง

รายละเอียดโครงการพัฒนา
แผนพัฒนาท้องถิ่น (พ.ศ. ๒๕๖๖ - ๒๕๗๐)
โครงการที่เกี่วข้องกับขององค์กรปกครองส่วนท้องถิ่น
เทศบาลตำบลนาแซง

แบบ ผ. ๐๒/๒

- ก. ยุทธศาสตร์จังหวัดที่ ๒ ยกระดับการท่องเที่ยว การบริการ การค้า และการลงทุน
 ข. ยุทธศาสตร์การพัฒนาขององค์กรปกครองส่วนท้องถิ่นในเขตจังหวัดที่ ๑ พัฒนาด้านโครงสร้างพื้นฐาน
 ๑. ยุทธศาสตร์การพัฒนาด้านโครงสร้างพื้นฐาน
 ๑.๑ แผนงานอุตสาหกรรมและการโยธา

ที่	โครงการ	วัตถุประสงค์	เป้าหมาย (ผลผลิตของ โครงการ)	งบประมาณ					ตัวชี้วัด (KPI)	ผลที่คาดว่าจะ ได้รับ	หน่วยงาน ที่ รับผิดชอบ หลัก
				๒๕๖๖	๒๕๖๗	๒๕๖๘	๒๕๖๙	๒๕๗๐			
๕๒	โครงการขุดลอกหนองยาง หมู่ที่ ๑๑	เพื่อปรับปรุงแหล่งน้ำธรรมชาติให้สามารถกักเก็บน้ำไว้เพียงพอต่อการอุปโภคบริโภคและเพื่อการเกษตร	ขุดลอกหนองยาง (ตามแบบที่เทศบาลกำหนด)	๓,๐๐๐,๐๐๐	๓,๐๐๐,๐๐๐	๓,๐๐๐,๐๐๐	๓,๐๐๐,๐๐๐	๓,๐๐๐,๐๐๐	ปริมาณงานที่สำเร็จตามเป้าหมายที่กำหนด	ประชาชนมีน้ำใช้เพื่อการเกษตรที่เพียงพอ	กองช่าง
๕๓	โครงการก่อสร้างถนนคสล. จากบ้านนางสุวรรณณี ไปหน้าบ้านนายดำรงค์ หมู่ที่ ๓	เพื่อปรับปรุงเส้นทางคมนาคมในชุมชนให้มีคุณภาพเกิดความสะดวกรวดเร็วในการสัญจรของประชาชน	ขนาด กว้าง ๔ เมตร ยาว ๙๓ เมตร หมู่ที่ ๓ (ตามแบบที่เทศบาลกำหนด)	๖๘๗,๐๐๐	๖๘๗,๐๐๐	๖๘๗,๐๐๐	๖๘๗,๐๐๐	๖๘๗,๐๐๐	ปริมาณงานที่สำเร็จตามเป้าหมายที่กำหนด	ประชาชนได้รับความสะดวกและรวดเร็วในการสัญจรไปมาและสามารถลดอุบัติเหตุในชุมชน	กองช่าง
๕๔	โครงการก่อสร้างถนนคสล. จากบ้านนายเลิศวงศ์นอก - ถนนสายเสลภูมิ-โพนทอง หมู่ที่ ๖	เพื่อปรับปรุงเส้นทางคมนาคมในชุมชนให้มีคุณภาพเกิดความสะดวกรวดเร็วในการสัญจรของประชาชน	ขนาด กว้าง ๔ เมตร ยาว ๑๖๐ เมตร หนา ๑๕ เซ็นติเมตร หมู่ที่ ๖ (ตามแบบที่เทศบาลกำหนด)	๒,๕๐๐,๐๐๐	๒,๕๐๐,๐๐๐	๒,๕๐๐,๐๐๐	๒,๕๐๐,๐๐๐	๒,๕๐๐,๐๐๐	ปริมาณงานที่สำเร็จตามเป้าหมายที่กำหนด	ประชาชนได้รับความสะดวกและรวดเร็วในการสัญจรไปมาและสามารถลดอุบัติเหตุในชุมชน	กองช่าง

รายละเอียดโครงการพัฒนา
แผนพัฒนาท้องถิ่น (พ.ศ. ๒๕๖๖ – ๒๕๗๐)
โครงการที่เกี่วข้องกับขององค์กรปกครองส่วนท้องถิ่น
เทศบาลตำบลนาแซง

แบบ ผ. ๐๒/๒

- ก. ยุทธศาสตร์จังหวัดที่ ๒ ยุทธศาสตร์การท่องเที่ยว การบริการ การค้า และการลงทุน
ข. ยุทธศาสตร์การพัฒนาขององค์กรปกครองส่วนท้องถิ่นในเขตจังหวัดที่ ๑ พัฒนาด้านโครงสร้างพื้นฐาน
๑. ยุทธศาสตร์การพัฒนาด้านโครงสร้างพื้นฐาน
๑.๑ แผนงานอุตสาหกรรมและการโยธา

ที่	โครงการ	วัตถุประสงค์	เป้าหมาย (ผลผลิตของ โครงการ)	งบประมาณ					ตัวชี้วัด (KPI)	ผลที่คาดว่าจะ ได้รับ	หน่วยงาน ที่ รับผิดชอบ หลัก
				๒๕๖๖	๒๕๖๗	๒๕๖๘	๒๕๖๙	๒๕๗๐			
๕๕	โครงการก่อสร้างถนน คสล. สายบ้านหนองสิม - บ้านจั่ว หมู่ที่ ๖	เพื่อให้เกิดความ สะดวกรวดเร็วในการ สัญจรของประชาชน	ขนาด กว้าง ๕ เมตร ยาว ๑,๓๐๐ เมตร หมู่ที่ ๖ (ตามแบบที่ เทศบาลกำหนด)	๓,๕๗๐,๐๐๐	๓,๕๗๐,๐๐๐	๓,๕๗๐,๐๐๐	๓,๕๗๐,๐๐๐	๓,๕๗๐,๐๐๐	ปริมาณ งานที่ สำเร็จตาม เป้าหมาย ที่กำหนด	ประชาชนได้รับ ความสะดวกและ รวดเร็วในการสัญจร ไปมาและสามารถ ลดอุบัติเหตุในชุมชน	กองช่าง
๕๖	โครงการก่อสร้างถนน คสล. รอบหนองวัด หมู่ที่ ๗	เพื่อปรับปรุงเส้นทาง คมนาคมในชุมชนให้มี คุณภาพเกิดความ สะดวกรวดเร็วในการ สัญจรของประชาชน	ระยะทาง ๑,๕๐๐ เมตร หมู่ที่ ๗ (ตามแบบที่ เทศบาลกำหนด)	๓,๐๐๐,๐๐๐	๓,๐๐๐,๐๐๐	๓,๐๐๐,๐๐๐	๓,๐๐๐,๐๐๐	๓,๐๐๐,๐๐๐	ปริมาณ งานที่ สำเร็จตาม เป้าหมาย ที่กำหนด	ประชาชนได้รับ ความสะดวกและ รวดเร็วในการสัญจร ไปมาและสามารถ ลดอุบัติเหตุในชุมชน	กองช่าง
๕๗	โครงการปรับปรุงซ่อมแซม ถนนลาดยางผิวจราจร แอสฟัลต์ติกคอนกรีตฯ หมู่ที่ ๔, ๘, ๑๑	เพื่อปรับปรุงเส้นทาง คมนาคมในชุมชนและ ทางเข้าสู่พื้นที่ การเกษตรให้มีสภาพดี ขึ้น	ขนาด ตามแบบที่ เทศบาลตำบล กำหนด	๕,๔๙๐,๐๐๐	๕,๔๙๐,๐๐๐	๕,๔๙๐,๐๐๐	๕,๔๙๐,๐๐๐	๕,๔๙๐,๐๐๐	ปริมาณ งานที่ สำเร็จตาม เป้าหมาย ที่กำหนด	ประชาชนได้รับ ความสะดวกและ รวดเร็วในการสัญจร ไปมาและเกิดทั้งใน ชุมชนและการเข้าสู่ พื้นที่การเกษตร	กองช่าง

รายละเอียดโครงการพัฒนา
แผนพัฒนาท้องถิ่น (พ.ศ. ๒๕๖๖ – ๒๕๗๐)
โครงการที่เกี่วข้องขององค์กรปกครองส่วนท้องถิ่น
เทศบาลตำบลนาแซง

แบบ ผ. ๐๒/๒

- ก. ยุทธศาสตร์จังหวัดที่ ๒ ยกระดับการท่องเที่ยว การบริการ การค้า และการลงทุน
ข. ยุทธศาสตร์การพัฒนาขององค์กรปกครองส่วนท้องถิ่นในเขตจังหวัดที่ ๑ พัฒนาด้านโครงสร้างพื้นฐาน

๑. ยุทธศาสตร์การพัฒนาด้านโครงสร้างพื้นฐาน

๑.๑ แผนงานอุตสาหกรรมและการโยธา

ที่	โครงการ	วัตถุประสงค์	เป้าหมาย (ผลผลิตของ โครงการ)	งบประมาณ					ตัวชี้วัด (KPI)	ผลที่คาดว่าจะ ได้รับ	หน่วยงาน ที่ รับผิดชอบ หลัก
				๒๕๖๖	๒๕๖๗	๒๕๖๘	๒๕๖๙	๒๕๗๐			
๕๘	โครงการปรับปรุงซ่อมแซมระบบประปาหมู่บ้าน หมู่ที่ ๑๒	เพื่อให้มีระบบประปาหมู่บ้านที่ได้มาตรฐานเพียงพอต่อการขยายตัวของชุมชน	ก่อสร้าง/ขยายเขตระบบประปา หมู่ที่ ๑๒. (ตามแบบที่เทศบาลกำหนด)	๘๙๐,๐๐๐	๘๙๐,๐๐๐	๘๙๐,๐๐๐	๘๙๐,๐๐๐	๘๙๐,๐๐๐	ปริมาณงานที่สำเร็จตามเป้าหมายที่กำหนด	ประชาชนมีไฟฟ้าใช้ที่เพียงพอต่อการดำรงชีวิตประจำวัน	กองช่าง
๕๙	โครงการปรับปรุงซ่อมแซมถนนลาดยางผิวจราจรแอสฟัลต์ติกคอนกรีตฯ หมู่ที่ ๔, ๘, ๑๑	เพื่อปรับปรุงเส้นทางคมนาคมในชุมชนและทางเข้าสู่พื้นที่การเกษตรให้มีสภาพดีขึ้น	ขนาด ตามแบบที่เทศบาลตำบลกำหนด	๕,๔๙๐,๐๐๐	๕,๔๙๐,๐๐๐	๕,๔๙๐,๐๐๐	๕,๔๙๐,๐๐๐	๕,๔๙๐,๐๐๐	ปริมาณงานที่สำเร็จตามเป้าหมายที่กำหนด	ประชาชนได้รับความสะดวกและรวดเร็วในการสัญจรไปมาและเกิดทั้งในชุมชนและการเข้าสู่พื้นที่การเกษตร	กองช่าง
๖๐	โครงการขุดลอกหนองไค่นุ่น หมู่ที่ ๕	เพื่อปรับปรุงแหล่งน้ำธรรมชาติให้สามารถกักเก็บน้ำไว้เพียงพอต่อการอุปโภคบริโภคและการเกษตร	ขุดลอกหนองไค่นุ่น ขนาด ๑๙ ไร่ ลึกเฉลี่ย ๓ เมตร หมู่ที่ ๕ (ตามแบบที่เทศบาลกำหนด)	๔,๐๐๐,๐๐๐	๔,๐๐๐,๐๐๐	๔,๐๐๐,๐๐๐	๔,๐๐๐,๐๐๐	๔,๐๐๐,๐๐๐	ปริมาณงานที่สำเร็จตามเป้าหมายที่กำหนด	ประชาชนมีน้ำใช้เพื่อการเกษตรที่เพียงพอ	กองช่าง

รายละเอียดโครงการพัฒนา
แผนพัฒนาท้องถิ่น (พ.ศ. ๒๕๖๖ - ๒๕๗๐)
โครงการที่เกี่วข้องขององค์กรปกครองส่วนท้องถิ่น
เทศบาลตำบลนาแซง

แบบ ผ. ๐๒/๒

- ก. ยุทธศาสตร์จังหวัดที่ ๒ ยกระดับการท่องเที่ยว การบริการ การค้า และการลงทุน
ข. ยุทธศาสตร์การพัฒนาขององค์กรปกครองส่วนท้องถิ่นในเขตจังหวัดที่ ๑ พัฒนาด้านโครงสร้างพื้นฐาน
๑. ยุทธศาสตร์การพัฒนาด้านโครงสร้างพื้นฐาน
๑.๑ แผนงานอุตสาหกรรมและการโยธา

ที่	โครงการ	วัตถุประสงค์	เป้าหมาย (ผลผลิตของโครงการ)	งบประมาณ					ตัวชี้วัด (KPI)	ผลที่คาดว่าจะได้รับ	หน่วยงาน ที่ รับผิดชอบ หลัก
				๒๕๖๖	๒๕๖๗	๒๕๖๘	๒๕๖๙	๒๕๗๐			
๖๑	โครงการก่อสร้างสะพาน คสล.	เพื่อปรับปรุงเส้นทางคมนาคมในชุมชนและทางเข้าสู่พื้นที่การเกษตรให้มีสภาพดีขึ้น	จุดเริ่มต้นจากหมู่ที่ ๓ บ้านโนนปลาขาว ถึงฝั่งตรงข้าม ดงย่าเพี้ย	๑๐,๐๐๐,๐๐๐	๑๐,๐๐๐,๐๐๐	๑๐,๐๐๐,๐๐๐	๑๐,๐๐๐,๐๐๐	๑๐,๐๐๐,๐๐๐	ปริมาณงานที่สำเร็จตามเป้าหมายที่กำหนด	ประชาชนได้รับความสะดวกและรวดเร็วในการสัญจรไปมาและเกิดทั้งในชุมชนและการเข้าสู่พื้นที่การเกษตร	กองช่าง
๖๒	โครงการขุดลอกหนองโพธิ์เหนือต่อหนองโพธิ์ใต้	เพื่อปรับปรุงแหล่งน้ำธรรมชาติให้สามารถกักเก็บน้ำไว้เพียงพอต่อการอุปโภคบริโภคและการเกษตร	จุดเริ่มต้นหนองโพธิ์เหนือสิ้นสุดจากหนองโพธิ์ใต้ จำนวน ๑๑ ไร่	๒,๐๐๐,๐๐๐	๒,๐๐๐,๐๐๐	๒,๐๐๐,๐๐๐	๒,๐๐๐,๐๐๐	๒,๐๐๐,๐๐๐	ปริมาณงานที่สำเร็จตามเป้าหมายที่กำหนด	ประชาชนหมู่ที่ ๔ และหมู่ที่ ๘ มีน้ำเพื่อการอุปโภคและเพื่อการเกษตร	

รายละเอียดโครงการพัฒนา
 แผนพัฒนาท้องถิ่น (พ.ศ. ๒๕๖๖ – ๒๕๗๐)
 โครงการที่เกี่วข้องกับขององค์กรปกครองส่วนท้องถิ่น
 เทศบาลตำบลนาแซง

- ก. ยุทธศาสตร์จังหวัดที่ ๒ ยกระดับการท่องเที่ยว การบริการ การค้า และการลงทุน
- ข. ยุทธศาสตร์การพัฒนาขององค์กรปกครองส่วนท้องถิ่นในเขตจังหวัดที่ ๑ พัฒนาด้านโครงสร้างพื้นฐาน
- ๑. ยุทธศาสตร์การพัฒนาด้านโครงสร้างพื้นฐาน
 - ๑.๑ แผนงานอุตสาหกรรมและการโยธา

ที่	โครงการ	วัตถุประสงค์	เป้าหมาย (ผลผลิตของ โครงการ)	งบประมาณ					ตัวชี้วัด (KPI)	ผลที่คาดว่าจะ ได้รับ	หน่วยงาน ที่ รับผิดชอบ หลัก
				๒๕๖๖	๒๕๖๗	๒๕๖๘	๒๕๖๙	๒๕๗๐			
๖๓	โครงการก่อสร้างถนน คสล. หมู่ที่ ๓	เพื่อความสะดวก รวดเร็ว และปลอดภัย ของประชาชนในการ สัญจรไปมา	จุดเริ่มต้นพื้นที่หมู่ ที่ ๓ ซ้ำกำแพง วัดโนนสว่าง-ชัย ศรี(โนนปลาขาว) จรดเส้นทางไปหมู่ ที่ ๖ หนองสิม	๓,๐๐๐,๐๐๐	๓,๐๐๐,๐๐๐	๓,๐๐๐,๐๐๐	๓,๐๐๐,๐๐๐	๓,๐๐๐,๐๐๐	ปริมาณ งานที่ สำเร็จตาม เป้าหมาย ที่กำหนด	ประชาชนได้รับ ความสะดวกและ รวดเร็วในการ สัญจรไปมาและ เกิดทั้งในชุมชน และการเข้าสู่พื้นที่ การเกษตร	กองช่าง
๖๔	โครงการก่อสร้างร่อง ระบายน้ำรูปตัว U	เพื่อป้องกันและแก้ไข ปัญหาน้ำท่วมขังที่เป็น อุปสรรคต่อการสัญจรไป มา	จุดเริ่มต้นจาก ศาลากลางหมู่บ้าน ถึงบ้านนายจรูณ โสภาระ หมู่ที่ ๑๔ (แบบมีฝาปิด)	๒,๐๐๐,๐๐๐	๒,๐๐๐,๐๐๐	๒,๐๐๐,๐๐๐	๒,๐๐๐,๐๐๐	๒,๐๐๐,๐๐๐	ปริมาณ งานที่ สำเร็จตาม เป้าหมาย ที่กำหนด	น้ำไม่ท่วมขัง การ สัญจรไปมา สะดวก ไม่มีแหล่ง เพาะพันธุ์ยุง	กองช่าง

รายละเอียดโครงการพัฒนา
แผนพัฒนาท้องถิ่น (พ.ศ. ๒๕๖๖ - ๒๕๗๐)
โครงการที่เกี่วข้องขององค์กรปกครองส่วนท้องถิ่น
เทศบาลตำบลนาแซง

- ก. ยุทธศาสตร์จังหวัดที่ ๒ ยกระดับการท่องเที่ยว การบริการ การค้า และการลงทุน
ข. ยุทธศาสตร์การพัฒนาขององค์กรปกครองส่วนท้องถิ่นในเขตจังหวัดที่ ๑ พัฒนาด้านโครงสร้างพื้นฐาน
๑. ยุทธศาสตร์การพัฒนาด้านโครงสร้างพื้นฐาน

๑.๑ แผนงานอุตสาหกรรมและการโยธา

ที่	โครงการ	วัตถุประสงค์	เป้าหมาย (ผลผลิตของ โครงการ)	งบประมาณ					ตัวชี้วัด (KPI)	ผลที่คาดว่าจะ ได้รับ	หน่วยงาน ที่ รับผิดชอบ หลัก
				๒๕๖๖	๒๕๖๗	๒๕๖๘	๒๕๖๙	๒๕๗๐			
๖๕	โครงการก่อสร้างร่องระบายน้ำรูปตัว U	เพื่อป้องกันและแก้ไขปัญหาน้ำท่วมขังที่เป็นอุปสรรคต่อการสัญจรไปมา	จุดเริ่มต้นจากบ้านนายคำพันธ์ แสงสุริยะ ถึงบ้านนายสุเทพ บุตรพรม (รูปตัว U แบบมีฝาปิด)	๒,๐๐๐,๐๐๐	๒,๐๐๐,๐๐๐	๒,๐๐๐,๐๐๐	๒,๐๐๐,๐๐๐	๒,๐๐๐,๐๐๐	ปริมาณงานที่สำเร็จตามเป้าหมายที่กำหนด	น้ำไม่ท่วมขัง การสัญจรไปมาสะดวก ไม่มีแหล่งเพาะพันธุ์ยุง	กองช่าง
๖๖	โครงการไฟฟ้าส่องสว่างตามแนวทาง	เพื่อให้มีระบบไฟฟ้าที่ได้มาตรฐานเพียงพอต่อการขยายตัวของชุมชน	แนวถนนและรอบหมู่บ้านโนนปลาขาว หมู่ที่ ๓ ตำบลนาแซง	๒,๐๐๐,๐๐๐	๒,๐๐๐,๐๐๐	๒,๐๐๐,๐๐๐	๒,๐๐๐,๐๐๐	๒,๐๐๐,๐๐๐	ปริมาณงานที่สำเร็จตามเป้าหมายที่กำหนด	ประชาชนได้รับความสว่างและความปลอดภัยในการสัญจรไปมา	กองช่าง

รายละเอียดโครงการพัฒนา
แผนพัฒนาท้องถิ่น (พ.ศ. ๒๕๖๖ - ๒๕๗๐)
โครงการที่เกี่วข้องกับขององค์กรปกครองส่วนท้องถิ่น
เทศบาลตำบลนาแซง

แบบ ผ. ๐๒/๒

- ก. ยุทธศาสตร์จังหวัดที่ ๒ ยกระดับการท่องเที่ยว การบริการ การค้า และการลงทุน
 ข. ยุทธศาสตร์การพัฒนาขององค์กรปกครองส่วนท้องถิ่นในเขตจังหวัดที่ ๑ พัฒนาด้านโครงสร้างพื้นฐาน
 ๑. ยุทธศาสตร์การพัฒนาด้านโครงสร้างพื้นฐาน
 ๑.๑ แผนงานอุตสาหกรรมและการโยธา

ที่	โครงการ	วัตถุประสงค์	เป้าหมาย (ผลผลิตของโครงการ)	งบประมาณ					ตัวชี้วัด (KPI)	ผลที่คาดว่าจะได้รับ	หน่วยงาน ที่รับผิดชอบ หลัก
				๒๕๖๖	๒๕๖๗	๒๕๖๘	๒๕๖๙	๒๕๗๐			
๖๗	โครงการก่อสร้างถนน ดินลูกรัง	เพื่อปรับปรุงเส้นทาง คมนาคมให้ ประชาชนสัญจรไป มาและเพื่อใช้เป็น เส้นทางเข้าสู่พื้นที่ การเกษตร	จุดเริ่มต้น จากวัดป่าศรี สระพังทอง ถึงนาง ทองม้วน ชั้นโสม หมู่ที่ ๓	๒,๐๐๐,๐๐๐	๒,๐๐๐,๐๐๐	๒,๐๐๐,๐๐๐	๒,๐๐๐,๐๐๐	๒,๐๐๐,๐๐๐	ปริมาณ งานที่ สำเร็จตาม เป้าหมาย ที่กำหนด	ประชาชนได้รับ ความสะดวกและ รวดเร็วในการ สัญจรไปมาและ เกิดทั้งในชุมชน และการเข้าสู่พื้นที่ การเกษตร	กองช่าง
๖๘	โครงการซ่อมแซม ถนนดินลูกรัง	เพื่อปรับปรุงเส้นทาง คมนาคมให้ ประชาชนสัญจรไป มาและเพื่อใช้เป็น เส้นทางเข้าสู่พื้นที่ การเกษตร	จุดเริ่มต้นแยกถนน หมู่ ที่ ๖ หนองสิมไปถึง บริเวณบ่อขยะวัดป่าศรี สระพังทอง	๑,๐๐๐,๐๐๐	๑,๐๐๐,๐๐๐	๑,๐๐๐,๐๐๐	๑,๐๐๐,๐๐๐	๑,๐๐๐,๐๐๐	ปริมาณ งานที่ สำเร็จตาม เป้าหมาย ที่กำหนด	ประชาชนได้รับ ความสะดวกและ รวดเร็วในการ สัญจรไปมาและ เกิดทั้งในชุมชน และการเข้าสู่พื้นที่ การเกษตร	กองช่าง

รายละเอียดโครงการพัฒนา
แผนพัฒนาท้องถิ่น (พ.ศ. ๒๕๖๖ - ๒๕๗๐)
โครงการที่เกินศักยภาพขององค์กรปกครองส่วนท้องถิ่น
เทศบาลตำบลนาแซง

แบบ ผ. ๐๒/๒

- ก. ยุทธศาสตร์จังหวัดที่ ๒ ยกระดับการท่องเที่ยว การบริการ การค้า และการลงทุน
ข. ยุทธศาสตร์การพัฒนาขององค์กรปกครองส่วนท้องถิ่นในเขตจังหวัดที่ ๑ พัฒนาด้านโครงสร้างพื้นฐาน
๑. ยุทธศาสตร์การพัฒนาด้านโครงสร้างพื้นฐาน
 ๑.๑ แผนงานอุตสาหกรรมและการโยธา

ที่	โครงการ	วัตถุประสงค์	เป้าหมาย (ผลผลิตของ โครงการ)	งบประมาณ					ตัวชี้วัด (KPI)	ผลที่คาดว่าจะ ได้รับ	หน่วยงาน ที่ รับผิดชอบ หลัก
				๒๕๖๖	๒๕๖๗	๒๕๖๘	๒๕๖๙	๒๕๗๐			
๖๙	โครงการจัดศูนย์ฝึก อาชีพ	เพื่อส่งเสริมให้ประชาชน มีอาชีพเสริมในการสร้าง รายได้	ศูนย์ฝึกอาชีพ จำนวน ๑ แห่ง	๒,๐๐๐,๐๐๐	๒,๐๐๐,๐๐๐	๒,๐๐๐,๐๐๐	๒,๐๐๐,๐๐๐	๒,๐๐๐,๐๐๐	ปริมาณ งานที่ สำเร็จตาม เป้าหมาย ที่กำหนด	ประชาชนใน ชุมชนมีอาชีพ เสริมเพื่อสร้าง รายได้	กองช่าง
๗๐	โครงการรณรงค์ระบายน้ำ แบบฝापิด	เพื่อป้องกันและแก้ไข ปัญหาน้ำท่วมขังที่เป็น อุปสรรคต่อการสัญจรไป มา	รอบหมู่บ้าน หมู่ที่ ๖	๘๐๐,๐๐๐	๘๐๐,๐๐๐	๘๐๐,๐๐๐	๘๐๐,๐๐๐	๘๐๐,๐๐๐	ปริมาณ งานที่ สำเร็จตาม เป้าหมาย ที่กำหนด	ระบายน้ำที่ท่วม ขังภายในหมู่บ้าน	กองช่าง

รายละเอียดโครงการพัฒนา
แผนพัฒนาท้องถิ่น (พ.ศ. ๒๕๖๖ - ๒๕๗๐)
โครงการที่เกี่วข้องขององค์กรปกครองส่วนท้องถิ่น
เทศบาลตำบลนาแซง

- ก. ยุทธศาสตร์จังหวัดที่ ๒ ยุทธศาสตร์การท่องเที่ยว การบริการ การค้า และการลงทุน
ข. ยุทธศาสตร์การพัฒนาขององค์กรปกครองส่วนท้องถิ่นในเขตจังหวัดที่ ๑ พัฒนาด้านโครงสร้างพื้นฐาน
๑. ยุทธศาสตร์การพัฒนาด้านโครงสร้างพื้นฐาน

๑.๑ แผนงานอุตสาหกรรมและการโยธา

ที่	โครงการ	วัตถุประสงค์	เป้าหมาย (ผลผลิตของ โครงการ)	งบประมาณ					ตัวชี้วัด (KPI)	ผลที่คาดว่าจะ ได้รับ	หน่วยงาน ที่ รับผิดชอบ หลัก
				๒๕๖๖	๒๕๖๗	๒๕๖๘	๒๕๖๙	๒๕๗๐			
๗๑	โครงการปรับปรุง ซ่อมแซมผิวทางแอสฟัล ติกที่คอนกรีต สายบ้าน หนองสิม - นาแซง หมู่ที่ ๖	เพื่อความสะดวกรวดเร็ว และปลอดภัยของประชาชนในการ สัญจรไปมา	กว้าง ๕ เมตร ยาว ๑,๘๖๓ เมตร หนา ๐.๐๔ เมตร หรือมีพื้นที่ไม่น้อยกว่า ๙,๓๑๕ ตารางเมตร	๓,๔๔๘,๐๐๐	๓,๔๔๘,๐๐๐	๓,๔๔๘,๐๐๐	๓,๔๔๘,๐๐๐	๓,๔๔๘,๐๐๐	ปริมาณงานที่สำเร็จตามเป้าหมายที่กำหนด	ประชาชนได้รับความสะดวกรวดเร็วในการสัญจรไปมาและเกิดทั้งในชุมชนและการเข้าสู่พื้นที่การเกษตร	กองช่าง
๗๒	โครงการปรับปรุง ซ่อมแซมผิวทางแอสฟัล ติกที่คอนกรีต สาย บ้านนาแซง - โนนแฝด หมู่ที่ ๑,๒	เพื่อความสะดวกรวดเร็ว และปลอดภัยของประชาชนในการ สัญจรไปมา	กว้าง ๕ เมตร ยาว ๓,๐๐๐ เมตร หนา ๐.๐๔ เมตร หรือมีพื้นที่ไม่น้อยกว่า ๑๕,๐๐๐ ตารางเมตร	๓,๔๔๘,๐๐๐	๓,๔๔๘,๐๐๐	๓,๔๔๘,๐๐๐	๓,๔๔๘,๐๐๐	๓,๔๔๘,๐๐๐	ปริมาณงานที่สำเร็จตามเป้าหมายที่กำหนด	ประชาชนได้รับความสะดวกรวดเร็วในการสัญจรไปมาและเกิดทั้งในชุมชนและการเข้าสู่พื้นที่การเกษตร	กองช่าง

รายละเอียดโครงการพัฒนา
 แผนพัฒนาท้องถิ่น (พ.ศ. ๒๕๖๖ – ๒๕๗๐)
 โครงการที่เกี่วข้องขององค์กรปกครองส่วนท้องถิ่น
 เทศบาลตำบลนาแซง

- ก. ยุทธศาสตร์จังหวัดที่ ๒ ยกระดับการท่องเที่ยว การบริการ การค้า และการลงทุน
 ข. ยุทธศาสตร์การพัฒนาขององค์กรปกครองส่วนท้องถิ่นในเขตจังหวัดที่ ๑ พัฒนาด้านโครงสร้างพื้นฐาน
 ๑. ยุทธศาสตร์การพัฒนาด้านโครงสร้างพื้นฐาน

๑.๑ แผนงานอุตสาหกรรมและการโยธา

ที่	โครงการ	วัตถุประสงค์	เป้าหมาย (ผลผลิตของโครงการ)	งบประมาณ					ตัวชี้วัด (KPI)	ผลที่คาดว่าจะได้รับ	หน่วยงาน ที่ รับผิดชอบ หลัก
				๒๕๖๖	๒๕๖๗	๒๕๖๘	๒๕๖๙	๒๕๗๐			
๗๓	โครงการปรับปรุง ซ่อมแซมผิวทาง แอสฟัลติกท์ คอนกรีต สายบ้าน คำสร้างเสื่อ - บ้านโนนปลาขาว หมู่ที่ ๑๔	เพื่อความสะดวก รวดเร็ว และปลอดภัย ของประชาชนในการ สัญจรไปมา	กว้าง ๕ เมตร ยาว ๙๙๐ เมตร หนา ๐.๐๔ เมตร หรือมีพื้นที่ ไม่น้อยกว่า ๔,๙๕๐ ตารางเมตร	๑,๖๕๑,๐๐๐	๑,๖๕๑,๐๐๐	๑,๖๕๑,๐๐๐	๑,๖๕๑,๐๐๐	๑,๖๕๑,๐๐๐	ปริมาณงาน ที่สำเร็จตาม เป้าหมายที่ กำหนด	ประชาชนมีน้ำ เพื่อการอุปโภค บริโภค และ การเกษตรที่ เพียงพอ	กองช่าง
๗๔	โครงการซ่อมสร้าง ผิวทางแอสฟัลติกท์ คอนกรีต สายบ้าน ไค่นุ่น - ดอนหวาย หมู่ที่ ๕	เพื่อความสะดวก รวดเร็ว และปลอดภัย ของประชาชนในการ สัญจรไปมา	กว้าง ๖ เมตร ยาว ๗๘๐ เมตร หนา ๐.๐๔ เมตร หรือมี พื้นที่ไม่น้อยกว่า ๔,๖๘๐ ตารางเมตร	๓,๙๘๓,๐๐๐	๓,๙๘๓,๐๐๐	๓,๙๘๓,๐๐๐	๓,๙๘๓,๐๐๐	๓,๙๘๓,๐๐๐	ปริมาณงาน ที่สำเร็จตาม เป้าหมายที่ กำหนด	ประชาชนมีน้ำ ไว้ใช้ภาค การเกษตร/ อุปโภค บริโภค/ แหล่งอาหาร	กองช่าง

รายละเอียดโครงการพัฒนา
แผนพัฒนาท้องถิ่น (พ.ศ. ๒๕๖๖ - ๒๕๗๐)
โครงการที่เกี่วข้องขององค์กรปกครองส่วนท้องถิ่น
เทศบาลตำบลนาแซง

- ก. ยุทธศาสตร์จังหวัดที่ ๓ พัฒนาที่สมดุลที่ยั่งยืน
ข. ยุทธศาสตร์การพัฒนาขององค์กรปกครองส่วนท้องถิ่นในเขตจังหวัดที่ ๑ พัฒนาด้านโครงสร้างพื้นฐาน
๑. ยุทธศาสตร์การพัฒนาด้านโครงสร้างพื้นฐาน
๑.๑ แผนงานอุตสาหกรรมและการโยธา

ที่	โครงการ	วัตถุประสงค์	เป้าหมาย (ผลผลิตของ โครงการ)	งบประมาณ					ตัวชี้วัด (KPI)	ผลที่คาดว่าจะได้รับ	หน่วยงาน ที่ รับผิดชอบ หลัก
				๒๕๖๖	๒๕๖๗	๒๕๖๘	๒๕๖๙	๒๕๗๐			
๗๕	โครงการปรับปรุงถนนทางแอสฟัลท์ติกคอนกรีต สายบ้านโนนสวรรค์ - บ้านโจด กว้าง ๕.๐๐ เมตร ยาว ๑๒,๐๐ เมตร ตำบลนาแซง อำเภอเสลภูมิ จังหวัดร้อยเอ็ด	เพื่อปรับปรุงเส้นทางคมนาคมในชุมชนและทางเข้าสู่พื้นที่การเกษตรให้มีสภาพดีขึ้น	ปรับปรุงถนนแอสฟัลท์ติกคอนกรีต สายบ้านโนนสวรรค์ - บ้านโจด (ตามแบบที่เทศบาลกำหนด)	๑,๙๔๐,๐๐๐	๑,๙๔๐,๐๐๐	๑,๙๔๐,๐๐๐	๑,๙๔๐,๐๐๐	๑,๙๔๐,๐๐๐	ปริมาณงานที่สำเร็จตามเป้าหมายที่กำหนด	ประชาชนได้รับความสะดวกและรวดเร็วในการสัญจรไปมาเกิดประโยชน์ทั้งในชุมชนและการเข้าสู่พื้นที่การเกษตร	กองช่าง
๗๖	โครงการปรับปรุงถนนแอสฟัลติกคอนกรีต สายบ้านหนองสิม - บ้านจิว หมู่ที่ ๖ ผิวจจร กว้าง ๖ เมตร ยาว ๑,๕๐๐ เมตร หนา ๐.๐๔ เมตร หรือมีพื้นที่ไม่น้อยกว่า ๙,๐๐๐ ตารางเมตร ตำบลนาแซง อำเภอเสลภูมิ จังหวัดร้อยเอ็ด	เพื่อความสะดวก รวดเร็ว และปลอดภัยของประชาชนในการสัญจรไปมา	ปรับปรุงถนนแอสฟัลติกคอนกรีต สายบ้านหนองสิม - บ้านจิว (ตามแบบที่เทศบาลกำหนด)	๗,๕๙๕,๐๐๐	๗,๕๙๕,๐๐๐	๗,๕๙๕,๐๐๐	๗,๕๙๕,๐๐๐	๗,๕๙๕,๐๐๐	ปริมาณงานที่สำเร็จตามเป้าหมายที่กำหนด	ประชาชนได้รับความสะดวกและรวดเร็วในการสัญจรไปมาเกิดประโยชน์ทั้งในชุมชนและการเข้าสู่พื้นที่การเกษตร	กองช่าง

รายละเอียดโครงการพัฒนา
แผนพัฒนาท้องถิ่น (พ.ศ. ๒๕๖๖ - ๒๕๗๐)
โครงการที่เกี่วข้องขององค์กรปกครองส่วนท้องถิ่น
เทศบาลตำบลนาแซง

- ก. ยุทธศาสตร์จังหวัดที่ ๓ พัฒนาที่สมดุลที่ยั่งยืน
- ข. ยุทธศาสตร์การพัฒนาขององค์กรปกครองส่วนท้องถิ่นในเขตจังหวัดที่ ๑ พัฒนาด้านโครงสร้างพื้นฐาน

๑. ยุทธศาสตร์การพัฒนาด้านโครงสร้างพื้นฐาน

๑.๑ แผนงานอุตสาหกรรมและการโยธา

ที่	โครงการ	วัตถุประสงค์	เป้าหมาย (ผลผลิตของ โครงการ)	งบประมาณ					ตัวชี้วัด (KPI)	ผลที่คาดว่าจะได้รับ	หน่วยงาน ที่ รับผิดชอบ หลัก
				๒๕๖๖	๒๕๖๗	๒๕๖๘	๒๕๖๙	๒๕๗๐			
๗๗	โครงการระบบสูบน้ำด้วยพลังงานแสงอาทิตย์แบบเคลื่อนที่เพื่อการเกษตร	เพื่อส่งเสริมการผลิตไฟฟ้าจากพลังงานแสงอาทิตย์(Solar Energy),ส่งเสริมการใช้พลังงานทดแทน และลดค่าใช้จ่ายด้านพลังงาน ทั้งในภาคการเกษตรและการอุปโภคบริโภคในภาคครัวเรือน	ขนาดไม่น้อยกว่า ๒,๕๐๐ วัตต์	๕๐๐,๐๐๐	๕๐๐,๐๐๐	๕๐๐,๐๐๐	๕๐๐,๐๐๐	๕๐๐,๐๐๐	ปริมาณงานที่สำเร็จตามเป้าหมายที่กำหนด	ประชาชนมีน้ำเพื่อการอุปโภคบริโภค และการเกษตรที่เพียงพอ	กองช่าง
๗๘	โครงการระบบสูบน้ำด้วยพลังงานแสงอาทิตย์เพื่อการเกษตร (บ่อบาดาล)	เพื่อส่งเสริมการผลิตไฟฟ้าจากพลังงานแสงอาทิตย์(Solar Energy),ส่งเสริมการใช้พลังงานทดแทน และลดค่าใช้จ่ายด้านพลังงาน ทั้งในภาคการเกษตรและการอุปโภคบริโภคในภาคครัวเรือน	ขนาดไม่น้อยกว่า ๒,๕๐๐ วัตต์	๕๐๐,๐๐๐	๕๐๐,๐๐๐	๕๐๐,๐๐๐	๕๐๐,๐๐๐	๕๐๐,๐๐๐	ปริมาณงานที่สำเร็จตามเป้าหมายที่กำหนด	ประชาชนมีน้ำไว้ใช้ภาคการเกษตร/อุปโภค บริโภค/แหล่งอาหาร	กองช่าง

บัญชีครุภัณฑ์
แผนพัฒนาท้องถิ่น (พ.ศ.๒๕๖๖ - ๒๕๗๐)
เทศบาลตำบลนาแซง

ที่	แผนงาน	หมวด	ประเภท	เป้าหมาย (ผลผลิตครุภัณฑ์)	งบประมาณ					หน่วยงานที่ รับผิดชอบ
					๒๕๖๖	๒๕๖๗	๒๕๖๘	๒๕๖๙	๒๕๗๐	
๑	แผนงานบริหารงานทั่วไป	ครุภัณฑ์	ครุภัณฑ์อื่น	จัดซื้อชุดเฉลิมพระเกียรติ ฯ	๗๐๐,๐๐๐	๗๐๐,๐๐๐	๗๐๐,๐๐๐	๗๐๐,๐๐๐	๗๐๐,๐๐๐	สำนักปลัด
๒	แผนงานบริหารงานทั่วไป	ครุภัณฑ์	ครุภัณฑ์เครื่องปรับอากาศ	เครื่องปรับอากาศแบบแยก ส่วน(แบบแขวน)ขนาด ๑๒,๐๐๐ BTU จำนวน ๑ เครื่อง	๑๕,๐๐๐	๑๕,๐๐๐	๒๒,๕๐๐	๒๒,๕๐๐	๒๒,๕๐๐	สำนักปลัด
๓	แผนงานบริหารทั่วไป	ครุภัณฑ์	ครุภัณฑ์เครื่องปรับอากาศ	เครื่องปรับอากาศแบบติดผนัง ขนาด ๑๘,๐๐๐ BTU จำนวน ๑ เครื่อง	-	๒๔,๙๐๐	-	-	-	กองคลัง
๔	แผนงานบริหารทั่วไป	ครุภัณฑ์	คอมพิวเตอร์โน้ตบุ๊กสำหรับ งานประมวลผล	คอมพิวเตอร์โน้ตบุ๊กสำหรับงาน ประมวลผล จำนวน ๑ เครื่อง	-	๒๔,๐๐๐	-	-	-	กองคลัง
๕	แผนงานสาธารณสุข	ครุภัณฑ์	ครุภัณฑ์รถบรรทุกขยะ	รถบรรทุกขยะขนาด ๖ ตัน ๖ ล้อ แบบอัดท้าย	๒,๔๐๐,๐๐๐	๒,๔๐๐,๐๐๐	๒,๔๐๐,๐๐๐	๒,๔๐๐,๐๐๐	๒,๔๐๐,๐๐๐	สำนักปลัด
๖	แผนงานการเกษตร	ครุภัณฑ์	ครุภัณฑ์เครื่องสูบน้ำแบบ หอยโข่ง	เครื่องสูบน้ำแบบหอยโข่ง เครื่องยนต์ดีเซล จำนวน ๑ เครื่อง	๖๓,๔๐๐	๖๓,๔๐๐	๖๓,๔๐๐	๖๓,๔๐๐	๖๓,๔๐๐	สำนักปลัด
๗	แผนงานการเกษตร	ครุภัณฑ์	เลื่อยยนต์	เลื่อยยนต์ เครื่องยนต์ไม่้น้อย กว่า ๒.๐ แรงม้า จำนวน ๑ เครื่อง	๑๕,๐๐๐	๑๕,๐๐๐	๑๕,๐๐๐	๑๕,๐๐๐	๑๕,๐๐๐	สำนักปลัด
๘	แผนงานอุตสาหกรรมและ การโยธา	ครุภัณฑ์	ครุภัณฑ์เครื่องปรับอากาศ	เครื่องปรับอากาศแบบแยก ส่วน(แบบแขวน)ขนาด ๑๒,๐๐๐ BTU จำนวน ๑ เครื่อง	๕๗,๒๐๐	๕๗,๒๐๐	๕๗,๒๐๐	๕๗,๒๐๐	๕๗,๒๐๐	กองช่าง

บัญชีครุภัณฑ์
แผนพัฒนาท้องถิ่น (พ.ศ.๒๕๖๖ - ๒๕๗๐)
เทศบาลตำบลนาแซง

ที่	แผนงาน	หมวด	ประเภท	เป้าหมาย (ผลผลิตครุภัณฑ์)	งบประมาณ					หน่วยงานที่ รับผิดชอบ
					๒๕๖๖	๒๕๖๗	๒๕๖๘	๒๕๖๙	๒๕๗๐	
๙	แผนงานการศึกษา	ครุภัณฑ์	ครุภัณฑ์เครื่องปรับอากาศ	เครื่องปรับอากาศแบบแยก ส่วน(แบบแขวน)ขนาด ๑๘,๐๐๐ BTU จำนวน ๒ เครื่อง (ศพด.บ้านไค่ นุ่นหนองบัวบาน)	๕๗,๒๐๐	๕๗,๒๐๐	๕๗,๒๐๐	๕๗,๒๐๐	๕๗,๒๐๐	สำนักปลัด
๑๐	แผนงานการศึกษา	ครุภัณฑ์	พัดลมพร้อมอุปกรณ์ติดตั้ง	พัดลมพร้อมอุปกรณ์ติดตั้ง จำนวน ๑๐ จุด (ศพด.บ้านไค่ นุ่นหนองบัวบาน)	๒๐,๐๐๐	๒๐,๐๐๐	๒๐,๐๐๐	๒๐,๐๐๐	๒๐,๐๐๐	สำนักปลัด
๑๑	แผนงานบริหารทั่วไป	ครุภัณฑ์	เครื่องพิมพ์แบบฉีดยึก	เครื่องพิมพ์แบบฉีดยึกพร้อม ติดตั้งถึงหมึกพิมพ์ จำนวน ๑ เครื่อง	๔,๑๐๐	๔,๑๐๐	๘,๐๐๐	๘,๐๐๐	๘,๐๐๐	สำนักปลัด
๑๒	แผนงานการรักษาความ สงบภายใน	ครุภัณฑ์	กล้องวงจรปิด CCTV	กล้องวงจรปิด CCTV พร้อม อุปกรณ์ควบคุม	๑๐๐,๐๐๐	๑๐๐,๐๐๐	๑๐๐,๐๐๐	๑๐๐,๐๐๐	๑๐๐,๐๐๐	สำนักปลัด
๑๓	แผนงานอุตสาหกรรมและ การโยธา	ครุภัณฑ์	เครื่องสำรองไฟ	เครื่องสำรองไฟ จำนวน ๑ เครื่อง	๕,๐๐๐	๕,๐๐๐	๕,๐๐๐	๕,๐๐๐	๕,๐๐๐	กองช่าง
๑๔	แผนงานอุตสาหกรรมและ การโยธา	ครุภัณฑ์	เครื่องปริ้นเตอร์	เครื่องปริ้นเตอร์ จำนวน ๑ เครื่อง	๔,๑๐๐	๔,๑๐๐	๔,๑๐๐	๔,๑๐๐	๔,๑๐๐	กองช่าง
				รวม	๓,๓๓๑,๙๐๐	๓,๓๓๑,๙๐๐	๓,๓๓๑,๙๐๐	๓,๓๓๑,๙๐๐	๓,๓๓๑,๙๐๐	

ส่วนที่ ๔

การติดตามและประเมินผล

๔.๑ การติดตามและประเมินผลยุทธศาสตร์

ตามพระราชบัญญัติกำหนดแผนและขั้นตอนการกระจายอำนาจให้องค์กรปกครองส่วนท้องถิ่น พ.ศ. ๒๕๔๒ ได้กำหนดให้องค์กรปกครองส่วนท้องถิ่น มีอำนาจและหน้าที่ในการจัดทำแผนพัฒนาท้องถิ่นของตนเอง โดยในการจัดทำแผนพัฒนาขององค์กรปกครองส่วนท้องถิ่นนั้น จะต้องดำเนินการตามระเบียบกระทรวงมหาดไทย ว่าด้วยการจัดทำแผนพัฒนาขององค์กรปกครองส่วนท้องถิ่น พ.ศ. ๒๕๔๘ และที่แก้ไขเพิ่มเติมถึง (ฉบับที่ ๓) พ.ศ. ๒๕๖๑ ทั้งนี้ แผนพัฒนาท้องถิ่นจะต้องสอดคล้องกับแผนพัฒนาจังหวัด ยุทธศาสตร์การพัฒนาขององค์กรปกครองส่วนท้องถิ่นในเขตจังหวัด แผนพัฒนาอำเภอ แผนพัฒนาตำบล แผนพัฒนาหมู่บ้านหรือแผนชุมชน อันมีลักษณะเป็นการกำหนดรายละเอียดแผนงาน ดังนั้น จึงต้องมีการกำหนดยุทธศาสตร์การพัฒนาขององค์กรปกครองส่วนท้องถิ่นในเขตจังหวัดขึ้น ตามกระบวนการพิจารณาจากประชาคมท้องถิ่นระดับจังหวัด ร่วมกับคณะกรรมการพัฒนาองค์การบริหารส่วนจังหวัด คณะกรรมการประสานแผนพัฒนาท้องถิ่นระดับจังหวัด ผู้แทนองค์กรปกครองส่วนท้องถิ่นในเขตจังหวัด ร่วมกันจัดทำ ทบทวน หรือเปลี่ยนแปลงยุทธศาสตร์การพัฒนาขององค์กรปกครองส่วนท้องถิ่นในเขตจังหวัด เพื่อให้การจัดทำแผนพัฒนาขององค์กรปกครองส่วนท้องถิ่นเกิดประสิทธิภาพ ประสิทธิผล โดยนำยุทธศาสตร์การพัฒนาขององค์กรปกครองส่วนท้องถิ่นในเขตจังหวัดไปใช้เป็นแนวทางในการจัดทำแผนพัฒนาท้องถิ่นของตนเองได้ต่อไป และเพื่อให้สามารถบูรณาการกับแผนพัฒนาจังหวัด แผนปฏิบัติราชการประจำปีของจังหวัดและตอบสนองความต้องการของประชาชนอันจะนำไปสู่การจัดทำงบประมาณ ที่มีประสิทธิภาพในท้องถิ่นได้อย่างแท้จริง เป็นเครื่องมือในการพัฒนาท้องถิ่นให้เข้มแข็ง เกิดประโยชน์สูงสุดต่อประชาชนในท้องถิ่น

ดังนั้น องค์กรปกครองส่วนท้องถิ่น จึงต้องกำหนดยุทธศาสตร์การพัฒนาขององค์กรปกครองส่วนท้องถิ่นให้สอดคล้องยุทธศาสตร์การพัฒนาขององค์กรปกครองส่วนท้องถิ่นในเขตจังหวัด เพื่อนำไปสู่การบูรณาการร่วมกัน ให้เกิดความสอดคล้องกับแผนพัฒนาจังหวัด สามารถเชื่อมโยงไปสู่แผนพัฒนาภูมิภาค แผนพัฒนาเศรษฐกิจและสังคมแห่งชาติ ฉบับที่ ๑๒ แผนยุทธศาสตร์ชาติ ๒๐ ปี ไทยแลนด์ ๔.๐ และในการจัดทำแผนพัฒนาท้องถิ่น (พ.ศ. ๒๕๖๖ – ๒๕๗๐) จะต้องมีการติดตามและติดตามและประเมินผลยุทธศาสตร์เพื่อความสอดคล้องแผนพัฒนาท้องถิ่นขององค์กรปกครองส่วนท้องถิ่น ตามระเบียบกระทรวงมหาดไทย ว่าด้วยการจัดทำแผนขององค์กรปกครองส่วนท้องถิ่น พ.ศ. ๒๕๔๘ และที่แก้ไขเพิ่มเติมถึง (ฉบับที่ ๓) พ.ศ. ๒๕๖๑ โดยคณะกรรมการติดตามและประเมินผลแผนพัฒนาท้องถิ่น จะต้องดำเนินการให้คะแนนตามเกณฑ์ที่กำหนดไว้ ซึ่งเป็นส่วนหนึ่งของการติดตามและประเมินผลแผนพัฒนา โดยให้ดำเนินการอย่างน้อยปีละหนึ่งครั้งภายในเดือนธันวาคมของทุกปี รายละเอียดแนวทางการพิจารณาตามหนังสือกระทรวงมหาดไทย ด่วนที่สุด ที่ มท ๐๘๑๐.๓/ว๒๙๓๑ ลงวันที่ ๑๕ พฤษภาคม ๒๕๖๒ เรื่อง ชักซ้อมแนวทางการทบทวนแผนพัฒนาท้องถิ่น (พ.ศ. ๒๕๖๑ – ๒๕๖๕) ขององค์กรปกครองส่วนท้องถิ่น และหนังสือกระทรวงมหาดไทย ด่วนที่สุด ที่ มท ๐๘๑๐.๓/ว๒๙๖๗ ลงวันที่ ๑๔ ธันวาคม ๒๕๖๓ เรื่อง แนวทางการจัดทำแผนพัฒนาขององค์กรปกครองส่วนท้องถิ่น (พ.ศ.๒๕๖๖ – ๒๕๗๐) ดังนี้

แนวทางการพิจารณาการติดตามและประเมินผลยุทธศาสตร์
เพื่อความสอดคล้องแผนพัฒนาท้องถิ่นขององค์กรปกครองส่วนท้องถิ่น

ประเด็นการพิจารณา	คะแนน
๑. ข้อมูลสภาพทั่วไปและข้อมูลพื้นฐานขององค์กรปกครองส่วนท้องถิ่น	๒๐
๒. การวิเคราะห์สถานการณ์และศักยภาพ	๒๐
๓. ยุทธศาสตร์ประกอบด้วย	๖๐
๓.๑ ยุทธศาสตร์ขององค์กรปกครองส่วนท้องถิ่น	(๑๐)
๓.๒ ยุทธศาสตร์ขององค์กรปกครองส่วนท้องถิ่นในเขตจังหวัด	(๑๐)
๓.๓ ยุทธศาสตร์จังหวัด	(๑๐)
๓.๔ วิสัยทัศน์	(๕)
๓.๕ กลยุทธ์	(๕)
๓.๖ เป้าประสงค์ของแต่ละประเด็นกลยุทธ์	(๕)
๓.๗ จุดยืนทางยุทธศาสตร์	(๕)
๓.๘ แผนงาน	(๕)
๓.๙ ความเชื่อมโยงของยุทธศาสตร์ในภาพรวม	(๕)
รวมคะแนน	๑๐๐

**แนวทางเบื้องต้นในการให้คะแนนแนวทางการพิจารณาการติดตามและประเมินผลยุทธศาสตร์
เพื่อความสอดคล้องแผนพัฒนาท้องถิ่นขององค์กรปกครองส่วนท้องถิ่น**

ประเด็นการพิจารณา	รายละเอียดหลักเกณฑ์	คะแนนเต็ม	คะแนนที่ได้
๑. ข้อมูลสภาพทั่วไปและข้อมูลพื้นฐานขององค์กรปกครองส่วนท้องถิ่น	ควรประกอบด้วยข้อมูลดังนี้ (๑) ข้อมูลเกี่ยวกับด้านกายภาพ เช่น ที่ตั้งของหมู่บ้าน/ชุมชน/ตำบล ลักษณะภูมิประเทศ ลักษณะภูมิอากาศ ลักษณะของที่ดิน ลักษณะของแหล่งน้ำ ลักษณะของป่าไม้ ฯลฯ ด้านการเมือง/การปกครอง เช่น เขต การปกครองการเลือกตั้ง ฯลฯ	๒๐ (๓)	
	(๒) ข้อมูลเกี่ยวกับด้านการเมือง/การปกครอง เช่น เขตการปกครอง การเลือกตั้ง ฯลฯ ประชากร เช่น ข้อมูลเกี่ยวกับจำนวนประชากร และ ช่วงอายุและจำนวนประชากร ฯลฯ	(๒)	
	(๓) ข้อมูลเกี่ยวกับสภาพทางสังคม เช่น การศึกษา สาธารณสุข อาชญากรรม ยาเสพติด การสังคมสงเคราะห์	(๒)	
	(๔) ข้อมูลเกี่ยวกับระบบบริหารพื้นฐาน เช่น การคมนาคมขนส่ง การ ไฟฟ้า การประปา โทรศัพท์ ฯลฯ	(๒)	
	(๕) ข้อมูลเกี่ยวกับระบบเศรษฐกิจ เช่น การเกษตร การประมง การ ประศุสัตว์ การบริการ การท่องเที่ยว อุตสาหกรรม การพาณิชย์/กลุ่ม อาชีพแรงงาน ฯลฯ	(๒)	
	(๖) ข้อมูลเกี่ยวกับศาสนา ประเพณี วัฒนธรรม เช่น การนับถือศาสนา ประเพณี และงานประจำปี ภูมิปัญญาท้องถิ่น ภาษาถิ่น สินค้าพื้นเมือง และของที่ระลึก ฯลฯ และอื่นๆ	(๒)	
	(๗) ข้อมูลเกี่ยวกับทรัพยากรธรรมชาติ เช่น น้ำ ป่าไม้ ภูเขา คุณภาพ ของทรัพยากรธรรมชาติ ฯลฯ	(๒)	
	(๘) การสำรวจและจัดเก็บข้อมูลเพื่อการจัดทำแผนพัฒนาท้องถิ่นหรือ การใช้ข้อมูล จปฐ.	(๒)	
	(๙) การประชุมประชาคมท้องถิ่น รูปแบบ วิธีการ และการดำเนินการ ประชุมประชาคมท้องถิ่นโดยใช้กระบวนการร่วมคิด ร่วมทำ ร่วม ตัดสินใจ ร่วมตรวจสอบ ร่วมรับประโยชน์ ร่วมแก้ไขปัญหา ปรีกษาหารือ แลกเปลี่ยนเรียนรู้ เพื่อแก้ไขปัญหาสำหรับการพัฒนา ท้องถิ่นตามอำนาจหน้าที่ขององค์กรปกครองส่วนท้องถิ่น	(๓)	

ประเด็นการพิจารณา	รายละเอียดหลักเกณฑ์	คะแนนเต็ม	คะแนนที่ได้
๓.๔ วิสัยทัศน์	วิสัยทัศน์ ซึ่งมีลักษณะแสดงสถานภาพที่องค์กรปกครองส่วนท้องถิ่นต้องการจะเป็นหรือบรรลุถึงอนาคตอย่างชัดเจน สอดคล้องกับโอกาสและศักยภาพที่เป็นลักษณะเฉพาะขององค์กรปกครองส่วนท้องถิ่นและสัมพันธ์กับโครงการพัฒนา	(๕)	
๓.๕ กลยุทธ์	แสดงให้เห็นช่องทาง วิธีการ ภารกิจหรือสิ่งที่จะต้องทำตามอำนาจหน้าที่ขององค์กรปกครองส่วนท้องถิ่นที่จะนำไปสู่การบรรลุวิสัยทัศน์ หรือแสดงให้เห็นถึงความชัดเจนในสิ่งที่จะดำเนินการให้บรรลุวิสัยทัศน์นั้น	(๕)	
๓.๖ เป้าประสงค์ของแต่ละประเด็นกลยุทธ์	เป้าประสงค์ของแต่ละประเด็นกลยุทธ์มีความสอดคล้องและสนับสนุนต่อกิจกรรมที่จะเกิดขึ้น มุ่งหมายสิ่งหนึ่งสิ่งใดที่ชัดเจน	(๕)	
๓.๗ จุดยืนทางยุทธศาสตร์ (Positioning)	ความมุ่งมั่นอันแน่วแน่ในการวางแผนพัฒนาท้องถิ่น เพื่อให้บรรลุวิสัยทัศน์ขององค์กรปกครองส่วนท้องถิ่น ซึ่งเกิดจากศักยภาพของพื้นที่จริง ที่จะนำไปสู่ผลสำเร็จทางยุทธศาสตร์	(๕)	
๓.๘ แผนงาน	แผนงานหรือจุดมุ่งหมายเพื่อการพัฒนาในอนาคต กำหนดจุดมุ่งหมายในเรื่องใดเรื่องหนึ่งหรือแผนงานที่เกิดจากเป้าประสงค์ ตัวชี้วัด ค่าเป้าหมาย กลยุทธ์ จุดยืนทางยุทธศาสตร์ขององค์กรปกครองส่วนท้องถิ่นที่มีความชัดเจน นำไปสู่การทำโครงการพัฒนาท้องถิ่นในแผนพัฒนาท้องถิ่น โดยระบุแผนงานและความเชื่อมโยงดังกล่าว	(๕)	
๓.๙ ความเชื่อมโยงของยุทธศาสตร์ในภาพรวม	ความเชื่อมโยงองค์รวมที่นำไปสู่การพัฒนาท้องถิ่นที่เกิดผลผลิต/โครงการจากแผนยุทธศาสตร์ชาติ ๒๐ ปี แผนพัฒนาเศรษฐกิจและสังคมแห่งชาติ ฉบับที่ ๑๒ Thailand ๔.๐ แผนพัฒนาภาค/แผนพัฒนากลุ่มจังหวัด /แผนพัฒนาจังหวัดยุทธศาสตร์การพัฒนาขององค์กรปกครองส่วนท้องถิ่นในเขตจังหวัด และยุทธศาสตร์ขององค์กรปกครองส่วนท้องถิ่น	(๕)	
รวมคะแนน		๑๐๐	

๔.๒ การติดตามและประเมินผลโครงการขององค์กรปกครองส่วนท้องถิ่น

ในการจัดทำแผนพัฒนาท้องถิ่น (พ.ศ. ๒๕๖๖ – ๒๕๗๐) ขององค์กรปกครองส่วนท้องถิ่น จะต้องมีการติดตามและประเมินผลโครงการขององค์กรปกครองส่วนท้องถิ่นเพื่อความสอดคล้องแผนพัฒนาท้องถิ่น ตามระเบียบกระทรวงมหาดไทย ว่าด้วยการจัดทำแผนขององค์กรปกครองส่วนท้องถิ่น พ.ศ. ๒๕๔๘ และที่แก้ไขเพิ่มเติมถึง (ฉบับที่ ๓) พ.ศ. ๒๕๖๑ โดยคณะกรรมการติดตามและประเมินผลแผนพัฒนาท้องถิ่น จะต้องดำเนินการให้คะแนนตามเกณฑ์ที่กำหนดไว้ ซึ่งเป็นส่วนหนึ่งของการติดตามและประเมินผลแผนพัฒนา โดยดำเนินการให้แล้วเสร็จภายในเดือนธันวาคมของทุกปี รายละเอียดแนวทางการพิจารณาตามหนังสือกระทรวงมหาดไทย กระทรวงมหาดไทย ด่วนที่สุด ที่ มท ๐๘๑๐.๓/ว ๒๙๓๑ ลงวันที่ ๑๕ พฤษภาคม ๒๕๖๒ เรื่อง ชักซ้อมแนวทางการทบทวนแผนพัฒนาท้องถิ่น (พ.ศ. ๒๕๖๑ – ๒๕๖๕) ดังนี้

แนวทางการพิจารณาการติดตามและประเมินผลโครงการ เพื่อความสอดคล้องแผนพัฒนาท้องถิ่น (พ.ศ. ๒๕๖๖ – ๒๕๗๐) ขององค์กรปกครองส่วนท้องถิ่น

ประเด็นการพิจารณา	คะแนน
๑. การสรุปสถานการณ์การพิจารณา	๑๐
๒. การประเมินผลการนำแผนพัฒนาท้องถิ่นไปปฏิบัติในเชิงปริมาณ	๑๐
๓. การประเมินผลการนำแผนพัฒนาท้องถิ่นไปปฏิบัติในเชิงคุณภาพ	๑๐
๔. แผนงานและยุทธศาสตร์การพิจารณา	๑๐
๕. โครงการพัฒนา ประกอบด้วย	๖๐
๕.๑ ความชัดเจนของชื่อโครงการ	(๕)
๕.๒ กำหนดวัตถุประสงค์สอดคล้องกับโครงการ	(๕)
๕.๓ เป้าหมาย (ผลผลิตของโครงการ) มีความชัดเจนนำไปสู่การตั้งงบประมาณได้ถูกต้อง	(๕)
๕.๔ โครงการมีความสอดคล้องกับแผนยุทธศาสตร์ชาติ ๒๐ ปี	(๕)
๕.๕ เป้าหมาย (ผลผลิตของโครงการ) มีความสอดคล้องกับแผนพัฒนาเศรษฐกิจและสังคมแห่งชาติ	(๕)
๕.๖ โครงการมีความสอดคล้องกับ Thailand ๔.๐	(๕)
๕.๗ โครงการสอดคล้องกับยุทธศาสตร์จังหวัด	(๕)
๕.๘ โครงการแก้ไขปัญหาความยากจนหรือการเสริมสร้างให้ประเทศชาติมั่นคง มั่งคั่ง ยั่งยืน ภายใต้หลักปรัชญา	(๕)
๕.๙ งบประมาณ มีความสอดคล้องกับเป้าหมาย (ผลผลิตของโครงการ)	(๕)
๕.๑๐ มีการประมาณการราคาถูกต้องตามหลักวิธีการงบประมาณ	(๕)
๕.๑๑ มีการกำหนดตัวชี้วัด (KPI) และสอดคล้องกับวัตถุประสงค์และผลคาดว่าจะได้รับ	(๕)
๕.๑๒ ผลที่คาดว่าจะได้รับ สอดคล้องกับวัตถุประสงค์	(๕)
รวมคะแนน	๑๐๐

แนวทางเบื้องต้นในการให้คะแนนแนวทางการพิจารณาการติดตามและประเมินผลโครงการเพื่อความสอดคล้องแผนพัฒนาท้องถิ่น (พ.ศ. ๒๕๖๖ – ๒๕๗๐) ขององค์การปกครองส่วนท้องถิ่น

ประเด็น การพิจารณา	รายละเอียดหลักเกณฑ์	คะแนน เต็ม	คะแนน ที่ได้
๑.การสรุป สถานการณ์พัฒนา	เป็นการวิเคราะห์กรอบการจัดทำยุทธศาสตร์ขององค์กรปกครองส่วนท้องถิ่น (ใช้การวิเคราะห์ SWOT Analysis/Demand(Demand Analysis)/Global Demand และ Trend ปัจจัยและสถานการณ์การเปลี่ยนแปลงที่มีผลต่อการพัฒนาอย่างน้อยต้องประกอบด้วย การวิเคราะห์ศักยภาพด้านเศรษฐกิจ, ด้านสังคม, ด้านทรัพยากรธรรมชาติและสิ่งแวดล้อม)	๑๐	
๒.การประเมินผล การนำแผนพัฒนา ท้องถิ่นไปปฏิบัติใน เชิงปริมาณ	๑) การควบคุมที่มีตัวเลขต่างๆ เพื่อนำมาใช้วัดผลในเชิงปริมาณ เช่น การวัดจำนวนโครงการ กิจกรรม งานต่างๆ ก็คือผลผลิตนั่นเองว่า เป็นไปตามที่ตั้งเป้าหมายเอาไว้หรือไม่จำนวนที่ดำเนินการจริงตามที่ได้ กำหนดไว้เท่าไร จำนวนที่ไม่สามารถดำเนินการได้มีจำนวนเท่าไร สามารถอธิบายได้ตามหลักประสิทธิภาพ (Efficiency) ของการพัฒนาท้องถิ่นตามอำนาจหน้าที่ที่ได้กำหนดไว้ ๒) วิเคราะห์ผลกระทบ/สิ่งที่กระทบ (Impact) โครงการที่ ดำเนินการในเชิงปริมาณ (Qualitative)	๑๐	
๓.การประเมินผล การนำแผนพัฒนา ท้องถิ่นไปปฏิบัติใน เชิงคุณภาพ	๑) การประเมินประสิทธิผลของแผนพัฒนาในเชิงคุณภาพคือการ นำเอาเทคนิคต่างๆ มาใช้เพื่อวัดค่าภารกิจ โครงการ กิจกรรม งานต่างๆ ที่ดำเนินการในพื้นที่นั้นๆ ตรงต่อความต้องการของประชาชนหรือไม่และ เป็นไปตามอำนาจหน้าที่หรือไม่ ประชาชนพึงพอใจหรือไม่ สิ่งของ วัสดุ ครุภัณฑ์ การดำเนินการต่างๆ มีสภาพหรือลักษณะถูกต้อง คงทน ถาวร สามารถใช้ได้ตามวัตถุประสงค์หรือไม่ ซึ่งเป็นไปตามหลักประสิทธิผล (Effectiveness) ผลการปฏิบัติราชการตามที่บรรลุวัตถุประสงค์ และ เป้าหมายของแผนปฏิบัติราชการตามที่ได้รับงบประมาณมาดำเนินการ รวมถึงสามารถเทียบเคียงกับส่วนราชการหรือหน่วยงาน ๒) วิเคราะห์ผลกระทบ/สิ่งที่กระทบ (Impact) โครงการที่ ดำเนินการในเชิงคุณภาพ (Qualitative)	๑๐	
๔.แผนงานและ ยุทธศาสตร์การ พัฒนา	๑) วิเคราะห์แผนงาน งาน ที่เกิดจากด้านต่างๆ มีความสอดคล้องกับ ยุทธศาสตร์ขององค์กรปกครองส่วนท้องถิ่นในมิติต่างๆ จนนำไปสู่การ จัดทำโครงการพัฒนาท้องถิ่นโดยใช้ SWOT Analysis/Demand (Demand Analysis)/Global Demand/Trend หรือหลักการบูรณาการ (Integration) กับองค์กรปกครองส่วนท้องถิ่นที่มีพื้นที่ติดต่อกัน ๒) วิเคราะห์แผนงาน งาน ที่เกิดจากด้านต่างๆ ที่สอดคล้องกับการ แก้ไขปัญหาความยากจน หลักปรัชญา	๑๐	

แนวทางเบื้องต้นในการให้คะแนนแนวทางการพิจารณาการติดตามและประเมินผลโครงการเพื่อความสอดคล้องแผนพัฒนาท้องถิ่น (พ.ศ. ๒๕๖๖ – ๒๕๗๐) ขององค์กาปกครองส่วนท้องถิ่น

ประเด็นการพิจารณา	รายละเอียดหลักเกณฑ์	คะแนนเต็ม	คะแนนที่ได้
๕. โครงการพัฒนา	ควรประกอบด้วยข้อมูล ดังนี้	๖๐	
๕.๑ ความชัดเจนของชื่อโครงการ	เป็นโครงการที่มีวัตถุประสงค์สนองต่อยุทธศาสตร์การพัฒนาขององค์กรปกครองส่วนท้องถิ่นและดำเนินการเพื่อให้การพัฒนาบรรลุตามวิสัยทัศน์ขององค์กรปกครองส่วนท้องถิ่นที่กำหนดไว้ ชื่อโครงการมีความชัดเจนมุ่งไปเรื่องใดเรื่องหนึ่ง อ่านแล้วเข้าใจได้ว่าจะพัฒนาอะไรในอนาคต	(๕)	
๕.๒ กำหนดวัตถุประสงค์สอดคล้องกับโครงการ	มีวัตถุประสงค์ชัดเจน (clear objective) โครงการต้องกำหนดวัตถุประสงค์สอดคล้องกับความเป็นมาของโครงการ สอดคล้องกับหลักการและเหตุผล วิธีการดำเนินงานต้องสอดคล้องกับวัตถุประสงค์ ความเป็นไปได้ชัดเจน มีลักษณะเฉพาะเจาะจง	(๕)	
๕.๓ เป้าหมาย (ผลผลิตของโครงการ) มีความชัดเจนนำไปสู่การตั้งงบประมาณได้ถูกต้อง	สภาพที่อยากให้เกิดขึ้นในอนาคตเป็นทิศทางที่ต้องไปให้ถึงเป้าหมายต้องชัดเจน สามารถระบุจำนวนเท่าไร กลุ่มเป้าหมายคืออะไร มีผลผลิตอย่างไร กลุ่มเป้าหมาย พื้นที่ดำเนินงาน และระยะเวลาดำเนินงานอธิบายให้ชัดเจนว่าโครงการนี้จะทำที่ไหน เริ่มต้นในช่วงเวลาใดและจบลงเมื่อไร ใครคือกลุ่มเป้าหมายของโครงการ หากกลุ่มเป้าหมายมีหลายกลุ่ม ให้บอกชัดเจนไปว่าใครคือกลุ่มเป้าหมายหลัก ใครคือกลุ่มเป้าหมายรอง	(๕)	
๕.๔ โครงการมีความสอดคล้องกับแผนยุทธศาสตร์ ๒๐ ปี	โครงการสอดคล้องกับ (๑) ความมั่นคง (๒) การสร้างความสามารถในการแข่งขัน (๓) การพัฒนาเสริมสร้างศักยภาพคน (๔) การสร้างโอกาสความเสมอภาคและเท่าเทียมกันทางสังคม (๕) การสร้างการเติบโตบนคุณภาพชีวิตที่เป็นมิตรต่อสิ่งแวดล้อม (๖) การปรับสมดุลและพัฒนาระบบการบริหารจัดการภาครัฐ เพื่อให้เกิดความมั่นคง มั่งคั่ง ยั่งยืน	(๕)	
๕.๕ เป้าหมาย (ผลผลิตของโครงการ) มีความสอดคล้องกับแผนพัฒนาเศรษฐกิจและสังคมแห่งชาติ	โครงการมีความสอดคล้องแผนพัฒนาเศรษฐกิจและสังคมแห่งชาติฉบับที่ ๑๒ โดย (๑) ยึดหลักปรัชญาเศรษฐกิจพอเพียง (๒) ยึดคนเป็นศูนย์กลางพัฒนา (๓) ยึดวิสัยทัศน์ภายใต้ยุทธศาสตร์ชาติ ๒๐ ปี (๔) ยึดเป้าหมายอนาคตประเทศไทย ๒๕๗๔ (๕) ยึดหลักการนำไปสู่ปฏิบัติให้เกิดผลสัมฤทธิ์อย่างจริงจังใน ๕ ปีที่ต่อยอดไปสู่ผลสัมฤทธิ์ที่เป็นเป้าหมายระยะยาว ภายใต้แนวทางการพัฒนา (๑) การยกระดับศักยภาพการแข่งขันและการหลุดพ้นกับดักรายได้ปานกลางสู่รายได้สูง (๒) การพัฒนาศักยภาพคนตามช่วงวัยและการปฏิรูประบบเพื่อสร้างสังคมสูงวัยอย่างมีคุณภาพ (๓) การลดความเหลื่อมล้ำทางสังคม (๔) การรองรับการเชื่อมโยงภูมิภาคและความเป็นเมือง (๕) การสร้างความเจริญเติบโตทางเศรษฐกิจและสังคมอย่างเป็นมิตรกับสิ่งแวดล้อม (๖) การบริหารราชการแผ่นดินที่มีประสิทธิภาพ	(๕)	

แนวทางเบื้องต้นในการให้คะแนนแนวทางการพิจารณาการติดตามและประเมินผลโครงการเพื่อความ
สอดคล้องแผนพัฒนาท้องถิ่น (พ.ศ. ๒๕๖๖ – ๒๕๗๐) ขององค์กาปกครองส่วนท้องถิ่น

ประเด็น การพิจารณา	รายละเอียดหลักเกณฑ์	คะแนน เต็ม	คะแนน ที่ได้
๕.๖ โครงการมีความ สอดคล้อง	โครงการมีลักษณะหรือสอดคล้องกับการปรับเปลี่ยนโครงสร้างเศรษฐกิจ ไปสู่ Value-Based Economy หรือเศรษฐกิจที่ขับเคลื่อนด้วยนวัตกรรม ทำน้อย ได้มาก เช่น (๑) เปลี่ยนจากการผลิตสินค้า โภคภัณฑ์ไปสู่สินค้า เชิงนวัตกรรม (๒) เปลี่ยนจากการขับเคลื่อนประเทศด้วย ภาคอุตสาหกรรม ไปสู่การขับเคลื่อนด้วยเทคโนโลยี ความคิดสร้างสรรค์ และนวัตกรรม (๓) เปลี่ยนจากการเน้นภาคการผลิตสินค้าไปสู่การเน้น ภาคบริการมากขึ้น รวมถึงโครงการที่เติมเต็มด้วยวิทยาการ ความคิด สร้างสรรค์ นวัตกรรม วิทยาศาสตร์ เทคโนโลยี และการวิจัยและพัฒนา แล้วต่อยอดความได้เปรียบเชิงเปรียบเทียบ เช่น ด้านการเกษตร เทคโนโลยีชีวภาพ สาธารณสุข วัฒนธรรม ฯลฯ	(๕)	
๕.๗ โครงการ สอดคล้องกับ ยุทธศาสตร์จังหวัด	โครงการพัฒนาท้องถิ่นมีความสอดคล้องกับห้วงระยะเวลาของ แผนพัฒนาจังหวัดที่ได้กำเนิดขึ้น เพื่อขับเคลื่อนการพัฒนาท้องถิ่นเสมือน หนึ่งการขับเคลื่อนการพัฒนาจังหวัด ซึ่งไม่สามารถแยกส่วนใดส่วนหนึ่ง ออกจากกันได้ นอกจากนี้โครงการพัฒนาท้องถิ่นต้องเป็นโครงการ เชื่อมต่อหรือเดินทางไปด้วยกันกับยุทธศาสตร์จังหวัดที่ได้กำหนดขึ้นเป็น ปัจจุบัน	(๕)	
๕.๘ โครงการแก้ไข ปัญหาความยากจน หรือการเสริมสร้างให้ ประเทศชาติมั่นคง มั่งคั่ง ยั่งยืน ภายใต้ หลักประชารัฐ	เป็นโครงการที่ดำเนินการภายใต้พื้นฐานความพอเพียงที่ประชาชน ดำเนินการเองหรือร่วมดำเนินการ เป็นโครงการต่อยอดและขยายได้ เป็น โครงการที่ประชาชนต้องการเพื่อให้เกิดความยั่งยืน ซึ่งมีลักษณะที่จะให้ ท้องถิ่นมีความมั่นคง มั่งคั่ง ยั่งยืน เป็นท้องถิ่นที่พัฒนาแล้วด้วยการ พัฒนาปรัชญาเศรษฐกิจพอเพียง	(๕)	
๕.๙ งบประมาณมี ความสอดคล้องกับ เป้าหมาย(ผลผลิต ของโครงการ)	งบประมาณโครงการพัฒนาจะต้องคำนึงถึงหลักสำคัญ ๕ ประการในการ จัดทำโครงการได้แก่ (๑) ความประหยัด (Economy) (๒) ความมี ประสิทธิภาพ (Efficiency) (๓) ความมีประสิทธิภาพ (Effectiveness) (๔) ความยุติธรรม (Equity) (๕) ความโปร่งใส (Transparency)	(๕)	
๕.๑๐ มีการประเมิน การราคาถูกต้องตาม หลักวิธีการ งบประมาณ	การประมาณราคาเพื่อการพัฒนาต้องให้สอดคล้องกับโครงการถูกต้อง ตามหลักวิชาการทางช่าง หลักของราคากลาง ราคากลางท้องถิ่น มีความ โปร่งใสในการกำหนดราคาและตรวจสอบในเชิงประจักษ์	(๕)	

แนวทางเบื้องต้นในการให้คะแนนแนวทางการพิจารณาการติดตามและประเมินผลโครงการเพื่อความ
สอดคล้องแผนพัฒนาท้องถิ่น (พ.ศ. ๒๕๖๖ – ๒๕๗๐) ขององค์กาปกครองส่วนท้องถิ่น

ประเด็น การพิจารณา	รายละเอียดหลักเกณฑ์	คะแนน เต็ม	คะแนน ที่ได้
๕.๑๑ มีการกำหนด ตัวชี้วัด (KPI) และ สอดคล้องกับ วัตถุประสงค์และผลที่ คาดว่าจะได้รับ	มีการกำหนดตัวชี้วัดผลงาน (Key Performancy Indicator : KPI) ที่ สามารถวัดได้ (measurable) ใช้บอกประสิทธิผล (effectiveness) ใช้บอกประสิทธิภาพ (efficiency) ได้ เช่น การกำหนดความพึงพอใจ การกำหนดร้อยละ การกำหนดอันเกิดจากผลของวัตถุประสงค์ที่เกิดขึ้นที่สิ่งที่ได้รับ (การคาดการณ์ คาดว่าจะได้รับ)	(๕)	
๕.๑๒ ผลที่คาดว่าจะ ได้รับสอดคล้องกับ วัตถุประสงค์	ผลที่ได้รับเป็นสิ่งที่เกิดขึ้นได้จริงจากการดำเนินการตามโครงการพัฒนาซึ่งสอดคล้องกับวัตถุประสงค์ที่ตั้งไว้ การได้ผลหรือผลที่เกิดขึ้นจะต้องเท่ากับวัตถุประสงค์หรือมากกว่าวัตถุประสงค์ ซึ่งการเขียนวัตถุประสงค์ควรคำนึงถึง (๑) ความเป็นไปได้และมีความเฉพาะเจาะจง ในการดำเนินงานตามโครงการ (๒) วัดและประเมินผลระดับของความสำเร็จได้ (๓) ระบุสิ่งที่ต้องการดำเนินงานอย่างชัดเจนและเฉพาะเจาะจงมากที่สุดและสามารถปฏิบัติได้ (๔) เป็นเหตุเป็นผล สอดคล้องกับความเป็นจริง (๕) ส่งผลต่อการบ่งบอกเวลาได้	(๕)	
รวมคะแนน		๑๐๐	

๔.๓ สรุปผลการพัฒนาท้องถิ่นในภาพรวม

๓.๑ การวัดผลในเชิงปริมาณและเชิงคุณภาพ

(๑) การวัดผลในเชิงปริมาณ

ตามที่เทศบาลได้ดำเนินการจัดทำแผนพัฒนาขึ้นมาเพื่อใช้เป็นเครื่องมือในการพัฒนาเทศบาลให้บรรลุเป้าหมายที่วางไว้ เกิดประสิทธิภาพประสิทธิผลสูงสุดในการแก้ไขปัญหาให้กับประชาชน ในการจัดทำแผนพัฒนานั้นจะต้องมีการติดตามและประเมินแผนพัฒนา ตามระเบียบกระทรวงมหาดไทย ว่าด้วยการจัดทำแผนขององค์กรปกครองส่วนท้องถิ่น พ.ศ. ๒๕๔๘ หมวด ๖ ข้อ ๒๙ และระเบียบกระทรวงมหาดไทย ว่าด้วยการจัดทำแผนขององค์กรปกครองส่วนท้องถิ่น (ฉบับที่ ๓) พ.ศ. ๒๕๖๑ ข้อ ๑๒ โดยคณะกรรมการติดตามและประเมินแผนพัฒนาเป็นผู้ดำเนินการติดตามและประเมินผลแผนพัฒนา ซึ่งคณะกรรมการจะต้องดำเนินการกำหนดแนวทาง วิธีการในการติดตามและประเมินผลแผนพัฒนา ดำเนินการติดตามและประเมินผลแผนพัฒนา รายงานผลและเสนอความเห็นซึ่งได้จากการติดตามและประเมินผลแผนพัฒนาต่อผู้บริหารท้องถิ่น เพื่อให้ผู้บริหารท้องถิ่นเสนอต่อสภาท้องถิ่น และคณะกรรมการพัฒนาท้องถิ่น พร้อมทั้งประกาศผลการติดตามและประเมินผลแผนพัฒนาให้ประชาชนในท้องถิ่นทราบในที่เปิดเผยภายในสิบห้าวันนับแต่วันรายงานผลและเสนอความเห็นดังกล่าว และต้องปิดประกาศไว้เป็นระยะเวลาไม่น้อยกว่าสามสิบวันโดยอย่างน้อยปีละหนึ่งครั้งภายในเดือนธันวาคมของทุกปี

โดยเครื่องมือที่ใช้ในการติดตามและประเมินผลในเชิงปริมาณ มีดังนี้

แบบที่ ๑ การกำกับการจัดทำแผนยุทธศาสตร์ขององค์กรปกครองส่วนท้องถิ่น

แบบที่ ๒ แบบติดตามผลการดำเนินงานขององค์กรปกครองส่วนท้องถิ่น

แบบที่ ๓/๑ แบบประเมินผลการดำเนินงานตามแผนยุทธศาสตร์

แบบประเมินคุณภาพของแผนพัฒนา

(แจ้งตามหนังสือกระทรวงมหาดไทย ที่ มท ๐๘๑๐.๓/ว ๓๘๖๗ ลงวันที่ ๖ กุมภาพันธ์ ๒๕๖๔ เรื่อง แนวทางการดำเนินการตามแผนพัฒนาท้องถิ่นขององค์กรปกครองส่วนท้องถิ่น ให้แล้วเสร็จภายในเดือนธันวาคมของทุกปี

การติดตามและประเมินผลด้วยระบบ e-plan (www.dla.go.th)

(๒) การวัดผลในเชิงคุณภาพ

การจัดผลเชิงคุณภาพ เทศบาลใช้การสำรวจความพึงพอใจในการวัดผลเชิงคุณภาพโดยภาพรวม โดยได้มีการประเมินความพึงพอใจ ซึ่งการประเมินความพึงพอใจทำให้ทราบถึงผลเชิงคุณภาพในการดำเนินงานของเทศบาลในภาพรวม

โดยเครื่องมือที่ใช้ในการประเมินความพึงพอใจ มีดังนี้

แบบที่ ๓/๒ แบบประเมินความพึงพอใจต่อผลการดำเนินงานของเทศบาล

แบบที่ ๓/๓ แบบประเมินความพึงพอใจของประชาชนที่มีต่อการให้บริการ

(๑) ผลกระทบนำไปสู่อากาศ

(๑.๑) ปัญหาสาธารณสุขภัยต่างๆ ที่เกิดขึ้นในองค์กรปกครองส่วนท้องถิ่น อันได้แก่ ภัยแล้ง วาตะภัย น้ำท่วม อัคคีภัย ที่เกิดขึ้นและส่งผลกระทบต่อประชาชนในพื้นที่ เกิดความเสียหายทั้งชีวิตและทรัพย์สิน แนวทางการแก้ไข คือพิจารณาวางแผนการดำเนินการป้องกัน ก่อนเกิดเหตุ ระหว่างเกิดเหตุ หลังเกิดเหตุ บรรจุแผนงาน โครงการ กิจกรรม การให้ความช่วยเหลือต่างๆ จัดตั้งศูนย์ช่วยเหลือประชาชนขององค์กรปกครองส่วนท้องถิ่น เพื่อสามารถดำเนินการได้ทันที่

(๑.๒) ปัญหาโรคระบาดที่เกิดจากคน เกิดจากสัตว์ ที่ส่งผลอันตราย หรือคร่าต่อชีวิตประชาชน และสัตว์ต่างๆ ในตำบล ซึ่งได้แก่ โรคไข้หวัดใหญ่ ไข้หวัดนก โรคมือ เท้า ปาก ที่เกิดขึ้นกับเด็กๆ โรคพิษสุนัขบ้า แนวทางการแก้ไขปัญหา คือ ฝึกอบรม ประชาสัมพันธ์ ณรงค์การป้องกัน ลงพื้นที่ระงับการเกิดโรคระบาด การทำลาย การรักษา

(๑.๓) ปัญหาประชาชนมีรายได้น้อย การศึกษาต่ำ ประชาชนในตำบลยังมีคนรายได้น้อย มีหนี้สินเยอะ ไม่เพียงพอในการดำรงชีวิต ค่าครองชีพสูง แนวทางการแก้ไขปัญหา ให้ความรู้เกี่ยวกับการประกอบอาชีพ สาธิตการประกอบอาชีพ ช่วยเหลือประชาชนซ่อมแซมบ้านคนจน ผู้มีรายได้น้อย ส่งเสริมด้านการศึกษาโดยการจัดบริการสาธารณสุขด้านการศึกษา การจัดตั้งศูนย์พัฒนาเด็กเล็ก สนับสนุนกิจกรรมต่างๆ ให้กับเด็กนักเรียน จ้างเด็กนักเรียนในช่วงปิดภาคเรียนเพื่อมีรายได้

(๑.๔) ปัญหายาเสพติดในตำบล ในพื้นที่ยังไม่พบว่ามีการค้ายาเสพติด และยังไม่พบรายงานว่ามีผู้ติดยาเสพติด แต่เพื่อเป็นการป้องกัน มีแนวทางการป้องกัน โดยการลงพื้นที่ค้นหา การรณรงค์ป้องกัน การให้ความรู้กับประชาชนได้ทราบถึงโทษของยาเสพติด

(๑.๕) ปัญหาการสัญจรไปมาของประชาชนในตำบล เนื่องจาก ในตำบลด้านโครงสร้างพื้นฐาน เส้นทางคมนาคมบางหมู่บ้านยังเป็น ถนนดิน ถนนลูกรัง ช่วงฤดูฝนถนนลื่น เป็นหลุมเป็นบ่อ เกิดปัญหาในการสัญจรไปมาของประชาชน เสี่ยงต่อการเกิดอุบัติเหตุ การคมนาคมล่าช้า แนวทางการแก้ไข จัดทำแผนงาน โครงการก่อสร้างถนนในเส้นทางสำคัญ พิจารณาเสนอสนับสนุนจากหน่วยงานอื่น

(๒) ข้อสังเกต ข้อเสนอแนะ ผลจากการพัฒนา

(๒.๑) ข้อสังเกต จากการสำรวจข้อมูล การลงพื้นที่ในตำบล จะเห็นว่าประชาชนยังมีปัญหาที่จะต้องดำเนินการแก้ไขอยู่มาก ดังนี้ ด้านการศึกษา สาธารณสุข ความมั่นคงปลอดภัยในชีวิตและทรัพย์สิน การศาสนา ศิลปวัฒนธรรม ประเพณี กีฬา สถานที่พักผ่อนหย่อนใจ สวัสดิการสังคม การเกษตร เศรษฐกิจ อุตสาหกรรม การพัฒนาอาชีพ เส้นทางคมนาคมขนส่ง/ไฟฟ้า/น้ำประปา/แหล่งน้ำเพื่ออุปโภค – บริโภค ด้านทรัพยากรและสิ่งแวดล้อม ขยะมูลฝอยและสิ่งปฏิกูล จากปัญหาด้านต่างๆ ประชาชนไม่สามารถแก้ไขปัญหาเองได้จึงต้องเสนอให้องค์กรปกครองส่วนท้องถิ่นแก้ไข ทำให้มีการเสนอโครงการเข้ามาเป็นจำนวนมาก ซึ่งงบประมาณขององค์กรปกครองส่วนท้องถิ่นนั้นมีจำกัดไม่เพียงพอต่อการจัดการได้

(๒.๒) ข้อเสนอแนะ จากข้อสังเกตดังกล่าว มีข้อเสนอแนะในการแก้ไขปัญหาต่างๆ ดังนี้ ปัญหาต่างๆ ที่ถูกเสนอมายังองค์กรปกครองส่วนท้องถิ่น นั้น ควรนำมาพิจารณาจัดลำดับความสำคัญโดยประชาคมท้องถิ่น ซึ่งมีหลายภาคส่วน ประกอบไปด้วย คณะกรรมการพัฒนาขององค์กรปกครองส่วนท้องถิ่น สมาชิกสภาท้องถิ่น ผู้นำหมู่บ้าน ตัวแทนส่วนราชการ รัฐวิสาหกิจ หน่วยงานที่เกี่ยวข้อง ประชาชนทั่วไป ร่วมกันพิจารณาจัดลำดับความสำคัญของโครงการ และพิจารณาบรรจุเข้าแผนพัฒนาท้องถิ่นต่อไป กรณีโครงการที่เกินศักยภาพที่ให้องค์กรปกครองส่วนท้องถิ่นเสนอขอรับการสนับสนุนจากหน่วยงานอื่น

(๒.๓) ผลจากการพัฒนา จากการพัฒนาที่ผ่านมาพบว่าองค์กรปกครองส่วนท้องถิ่นได้แก้ไขปัญหให้กับประชาชนได้ในหลายเรื่อง และครอบคลุมทุกด้าน มีผลการประเมินอยู่ในเกณฑ์ที่ดี ประชาชนมีความพึงพอใจ แต่ก็ยังมีปัญหาที่จะต้องแก้ไขต่อไป ไม่ว่าจะเป็นด้านสิ่งแวดล้อมที่ยังมีการเผาหญ้า อ้อย ตอข้าวในช่วงเวลาเก็บเกี่ยว การเลี้ยงสัตว์ วัว ควาย หมู ที่ส่งกลิ่นเหม็นรำคาญ